



الخالدي
Al - Khalidi



نشرة إصدار أسهم
شركة
الخالدي
للإمدادات

شركة الخالدي للإمدادات

شركة مساهمة سعودية مقفلة بموجب اقرار الوزارى رقم (188/ت) وتاريخ 1429/06/03 (الموافق 2008/06/07)، والسجل التجارى رقم (2051037946) وتاريخ 1429/08/03 (الموافق 2008/08/04) الصادر بمدينة الخبر.

طرح عدل مليون وخمسين ألف (1,050,000) سهم عادى تمثل نسبة سبعة المائة (7.00%) من اجمالي رأس مال الشركة من خلال طرحها في السوق الموانزة على المستثمرين المؤهلين بسعر قدره (xx) ريال سعودي للمسهم الواحد.

فترة الطرح من يوم الثلاثاء ٢٩/١١/٤٤٦١هـ (الموافق ٢٧/٥/٢٠٢٠م) إلى يوم الأحد ٢/١٢/٤٤٦١هـ (الموافق ١/٦/٢٠٢٠م)

[illegible]

لمستشار المالي ومدير الإكتتاب

















تحتوي نشرة الإصدار على معلومات قدمت بحسب متطلبات قواعد طرق الأوراق المالية والالتزامات المستمرة الصادرة من هيئة السوق المالية بالملكة العربية السعودية (المشار إليها، "الهيئة") وتحتل أعضاء مجلس الإدارة الذين تظهر أسماؤهم على الصفحة (ح) جميعهم ومقررين كامل المسؤولية من دقة المعلومات الواردة في نشرة الإصدار هذا، ويؤكدون بحسب ما يتفقون عليه، بدرجة عالية من اليقين، عدم وجود أي معلومات غير صحيحة أو مضللة على ما يلي: (أ) المعلومات المتعلقة بتداول السعوية أو مسؤولية غير متواجدة عند النشر، ولا تعتبر أي بيانات تتعلق بحدوث النشر أو اكتشافها، وتلبيان النصيحة من طرحة من أسس مسؤولية ما كانت على هيئة النشر أو الاعتماد على أي جز، وما يجب على الراعيين في شراء السعوية بموجب هذا النشر تحريص على عدم الكشف عن معلومات لأشخاص لهم الحق في نقل هذه المعلومات عن غيرهم. (ب) معلومات هذا النشر لا ينبغي أن يفرض على مستشار مالي مرخص له

صدرت هذه النشرة بتاريخ 1446/06/22 هـ (الموافق 2024/12/23 م)

إن الغرض من نشرة الإصدار الأولية هذه عرضها على المستثمرين المؤهلين في عملية الاكتتاب، ولا تحتوي هذه النشرة على سعر الطرح، وستتم نشر نشرة الإصدار النهائية المتضمنة سعر الطرح بعد الانتهاء من عملية الاكتتاب وتحديد سعر الطرح.

نشرة إصدار أسهم
شركة الخالدي للإمدادات



إشعار مهم

تقدم هذه النشرة معلومات تفصيلية كاملة عن شركة الفالدي للإمدادات و عن الأسهم المطروحة للاكتتاب في السوق الموازية. وسيعامل المستثمرون الذين يتقدمون بطلبات الاكتتاب في الأسهم المطروحة على أساس أن طلباتهم تستند إلى المعلومات التي تحتويها هذه النشرة، والتي يمكن الحصول على نسخ منها من الشركة أو المستشار المالي ومدير الاكتتاب أو من المواقع الإلكترونية لكل من الشركة (www.al-khaldi.com.sa) أو موقع المستشار المالي ومدير الاكتتاب شركة يقين المالية "يقين كابيتال" (www.yaqeen.sa) أو موقع هيئة السوق المالية (www.cma.org.sa) أو شركة تداول السعودية "تداول السعودية" (www.saudiexchange.sa). كما سيتم الإعلان من قبل المستشار المالي ومدير الاكتتاب شركة يقين المالية "يقين كابيتال" على موقع شركة تداول السعودية "تداول السعودية" عن نشر نشرة الإصدار وإتاحتها للمستثمرين المؤهلين خلال المدة المحددة وفق قواعد طرح الأوراق المالية والالتزامات المستمرة (خلال فترة لا تقل عن (14) يوم قبل بداية الطرح) وعن أي تطورات أخرى.

تحتوي نشرة الإصدار هذه على تفاصيل تم تقديمها حسب متطلبات قواعد طرح الأوراق المالية والالتزامات المستمرة الصادرة عن هيئة السوق المالية بالمملكة العربية السعودية، ويتحمل أعضاء مجلس الإدارة الواردة أسماؤهم في صفحة (ج، 86) مجتمعين ومنفردين، كامل المسؤولية عن دقة المعلومات الواردة في هذه النشرة، ويؤكدون بحسب علمهم واعتقادهم، بعد إجراء جميع الدراسات الممكنة وإلى الحد المعقول، أنه لا توجد أي وقائع أخرى يمكن أن يؤدي عدم تضمينها في هذه النشرة إلى جعل أي إفادة واردة فيها مضللة. ولا تتحمل الهيئة وشركة تداول السعودية (تداول السعودية) أي مسؤولية عن محتويات هذه النشرة، ولا تعطيان أي تأكيدات تتعلق بدقتها أو اكتمالها، وتخليان نفسيهما صراحة من أي مسؤولية مهما كانت عن أي خسارة تنتج عما ورد في هذه النشرة، أو عن الاعتماد على أي جزء منها.

وقد تم تعيين شركة يقين المالية "يقين كابيتال" كمستشار مالي ("المستشار المالي")، ومديراً للاكتتاب ("مدير الاكتتاب")، وذلك فيما يتعلق بطرح أسهم الشركة في السوق الموازية (الاكتتاب). للمزيد من التفاصيل، الرجاء مراجعة القسم (10) "التعهدات الخاصة بالاكتتاب" من هذه النشرة.

إن المعلومات الواردة في هذه النشرة كما في تاريخ إصداره عرضة للتغيير، وعلى وجه الخصوص يمكن أن يتأثر الوضع المالي للشركة وقيمة الأسهم بشكل سلبي نتيجة التطورات المستقبلية المتعلقة بعوامل التضخم ومعدلات الفائدة والضرائب أو أي عوامل اقتصادية أو سياسية أخرى خارجة عن نطاق سيطرة الشركة (فضلاً راجع قسم رقم (2) "عوامل المخاطرة" في هذه النشرة)، ولا يجوز اعتبار تقديم هذه النشرة أو أية معلومات شفوية أو كتابية أو مطبوعة فيما يتعلق بأسهم الطرح أو تفسيرها أو الاعتماد عليها، بأي شكل من الأشكال، على أنها وعد أو تأكيد أو إقراراً بشأن تحقيق أي أرباح أو إيرادات أو نتائج أو أحداث مستقبلية.

لا يجوز اعتبار هذه النشرة بمثابة توصية من جانب الشركة أو من أعضاء مجلس إدارتها أو من مستشارها المالي بالمشاركة في عملية الاكتتاب في الأسهم المطروحة. وتعتبر المعلومات الموجودة في هذه النشرة ذات طبيعة عامة، وقد تم إعدادها دون الأخذ في الاعتبار للأهداف الاستثمارية الفردية أو الوضع المالي أو الاحتياجات الاستثمارية الخاصة. ويتحمل كل مستلم لهذه النشرة قبل اتخاذ قرار بالاستثمار مسؤولية الحصول على استشارة مهنية من مستشار مالي مرخص له من قبل الهيئة بخصوص الاكتتاب في أسهم الطرح، وذلك لتقييم مدى ملاءمة هذا الاستثمار والمعلومات الواردة في هذه النشرة للأهداف والأوضاع والاحتياجات المالية الخاصة به.

يقتصر الاكتتاب في أسهم الطرح حسب متطلبات قواعد طرح الأوراق المالية والالتزامات المستمرة على فئات المستثمرين المؤهلين وهم كما يلي: (1) مؤسسات سوق مالية تتصرف لحسابها الخاص. (2) عملاء مؤسسة سوق مالية مرخص لها في ممارسة أعمال الإدارة شريطة أن تكون مؤسسة السوق المالية قد عُيِّنت بشروط تمكنه من اتخاذ القرارات الخاصة بقبول المشاركة في الطرح والاستثمار في السوق الموازية نيابة عن العميل ودون الحاجة إلى الحصول على موافقة مسبقة منه. (3) حكومة المملكة، أو أي جهة حكومية، أو أي هيئة دولية تعترف بها الهيئة، أو السوق، أو أي سوق مالية أخرى تعترف بها الهيئة، أو مركز الأيداع. (4) الشركات المملوكة من الحكومة، مباشرة أو عن طريق محافظة تديرها مؤسسة سوق مالية مرخص لها في ممارسة أعمال الإدارة. (5) الشركات والصناديق المؤسسية في دول مجلس التعاون لدول الخليج العربية. (6) صناديق الاستثمار. (7) أي أشخاص اعتباريين آخرين يجوز لهم فتح حساب استثماري في المملكة وحساب لدى مركز الإيداع. (8) أشخاص طبيعيين يجوز لهم فتح حساب استثماري في المملكة وحساب لدى مركز الإيداع، ويستوفون أي من المعايير الآتية: أ) أن يكون قد قام بصفقات في أسواق الأوراق المالية لا يقل مجموع قيمتها عن أربعين مليون ريال سعودي ولا تقل عن عشرة صفقات في كل ربع سنة خلال الاثني عشرة شهراً الماضية. ب) أن لا تقل قيمة صافي أصوله عن خمسة ملايين ريال سعودي. ج) أن يعمل أو سبق له العمل مدة ثلاث سنوات على الأقل في القطاع المالي. د) أن يكون حاصلاً على الشهادة العامة للتعامل في الأوراق المالية المعتمدة من قبل الهيئة. هـ) أن يكون حاصلاً على شهادة مهنية متخصصة في مجال أعمال الأوراق المالية معتمدة من جهة معترف بها دولياً. (9) أي أشخاص آخرين تحددهم الهيئة. سيتم الطرح خلال الفترة من يوم الثلاثاء 1446/11/29 هـ (الموافق 2025/05/27 م) إلى يوم الأحد 1446/12/05 هـ (الموافق 2025/06/01 م) ويطلب كل من الشركة والمستشار المالي ومدير الاكتتاب من متلقي هذه النشرة الاطلاع على كافة القيود النظامية التي تتعلق بطرح أو بيع أسهم الطرح ومراعاة التقيد بها. لا تمثل هذه النشرة عرضاً لبيع، أو طلباً لعرض شراء أي من أسهم الطرح، من جانب أي شخص في أي بلد لا يجيز فيه النظام المعمول به في ذلك البلد لمثل ذلك الشخص تقديم مثل ذلك العرض أو الطلب، ويحظر صراحة توزيع هذه النشرة أو بيع أسهم الطرح إلى شخص في أي دولة أخرى غير المملكة، باستثناء الشركات والصناديق المؤسسية في دول مجلس التعاون لدول الخليج العربية من خلال اتفاقية مبادلة، على أن يتم مراعاة الأنظمة والتعليمات المنظمة لذلك.

المعلومات المالية

تم إعداد القوائم المالية المراجعة للشركة للسنة المالية المنتهية في 31 ديسمبر 2023م (التي تتضمن أرقام المقارنة للسنة المالية المنتهية في 31 ديسمبر 2022م) والقوائم المالية الأولية الموحدة المفحوصة لفترة الستة أشهر المنتهية في 30 يونيو 2024م (التي تتضمن أرقام المقارنة لفترة الستة أشهر المنتهية في 30 يونيو 2023م)، والإيضاحات المرفقة بها وفقاً للمعايير الدولية للتقرير المالي (IFRS) المعتمدة في المملكة العربية السعودية والمعايير والإصدارات الأخرى التي اعتمدتها الهيئة السعودية للمراجعين والمحاسبين (SOCPA)، وقد تمت مراجعة وتدقيق البيانات المالية للشركة من قبل شركة بيكر تيلي م ك م وشركاه. تم استخراج المعلومات المالية للشركة للسنة المالية المنتهية في 31 ديسمبر 2022م من القوائم المالية الموحدة للشركة للسنة المالية المنتهية في 31 ديسمبر 2023م، ولم تخضع هذه المعلومات لأي تعديل جوهري. (مالم يتم النص على خلاف ذلك) وقد تم إدراج هذه القوائم المالية في القسم رقم 13- "القوائم المالية وتقرير المحاسب القانوني حولها" من هذه النشرة. هذا وتقوم الشركة بإصدار قوائمها المالية بالريال السعودي.

التوقعات والإفادات المستقبلية

تم إعداد التوقعات الواردة في هذه النشرة على أساس افتراضات محددة ومفصّل عنها في هذه النشرة. وقد تختلف ظروف الشركة في المستقبل عن الافتراضات المستخدمة، وبالتالي فإنه لا يوجد ضمان أو تأكيد أو تعهد فيما يتعلق بدقة أو اكتمال هذه التوقعات.

وتمثل بعض التوقعات الواردة في هذه النشرة "إفادات مستقبلية"، والتي يمكن أن يستدل عليها بشكل عام من خلال استخدام بعض الكلمات ذات الدلالة المستقبلية مثل "يخطط"، "يعتزم"، "ينوي"، "يقدر"، "يعتقد"، "يتوقع"، "من المتوقع"، "يمكن"، "من الممكن"، "يحتمل"، "من المحتمل"، "سوف"، "قد"، والصيغ النافية لها وغيرها من المفردات المقاربة أو المشابهة لها في المعنى. وتعكس هذه الإفادات وجهة النظر الحالية للشركة بخصوص أحداث مستقبلية، لكنها لا تشكل ضماناً أو تأكيداً لأي أداء فعلي مستقبلي للشركة، إذ أن هناك العديد من العوامل التي قد تؤثر على الأداء الفعلي للشركة أو إنجازاتها أو نتائجها وتؤدي إلى اختلافها بشكل كبير عما تضمنته هذه الإفادات صراحةً أو ضمناً. وقد تم استعراض أهم المخاطر والعوامل التي يمكن أن تؤدي إلى مثل هذا الأثر بصورة أكثر تفصيلاً في أقسام أخرى في هذه النشرة (راجع قسم رقم (2) "عوامل المخاطرة"). وفيما لو تحقق واحد أو أكثر من هذه العوامل، أو لو ثبت عدم صحة أو عدم دقة أي من التوقعات أو التقديرات الواردة في هذه النشرة، فإن النتائج الفعلية للشركة قد تختلف بشكل جوهري عن تلك الموضحة في هذه النشرة.

ومراعاً لمتطلبات قواعد طرح الأوراق المالية والالتزامات المستمرة، ستقوم الشركة بتقديم نشرة إصدار تكميلي إلى الهيئة إذا علمت في أي وقتٍ بعد اعتماد هذه النشرة من الهيئة وقبل اكتمال الإدراج بأي من الآتي: (1) وجود تغيير مهم في أمور جوهرية واردة في نشرة الإصدار، أو (2) ظهور أي مسائل مهمة كان يجب تضمينها في نشرة الإصدار. وباستثناء هاتين الحالتين، فإن الشركة لا تعزم تحديث أو تعديل أي معلومات تضمنها هذه النشرة، سواءً كان ذلك نتيجة معلومات جديدة أو حوادث مستقبلية أو غير ذلك. ونتيجة لهذه المخاطر والأمور غير المؤكدة والتقديرات، فإن الأحداث والظروف والتوقعات المستقبلية التي يتناولها هذه النشرة قد لا تحدث على النحو الذي تتوقعه الشركة وقد لا تحدث مطلقاً. وعليه، يتعين على المستثمرين المؤهلين المحتملين فحص جميع الإفادات المستقبلية في ضوء هذه الإيضاحات مع عدم الاعتماد على الإفادات المستقبلية بشكلٍ أساسي.

دليل الشركة

أعضاء مجلس الإدارة *									
الاسم	المنصب	صفة العضوية	الاستقلالية *****	الجنسية	العمر	الأسهم المملوكة قبل الطرح "مباشرة"	الأسهم المملوكة قبل الطرح "غير مباشرة"****	الأسهم المملوكة بعد الطرح "مباشرة"	الأسهم المملوكة بعد الطرح "غير مباشرة"
النسبة	العدد	النسبة	العدد	النسبة	العدد	النسبة	العدد	النسبة	العدد
بدر مبارك زيد الهندي الخالدي	رئيس مجلس الإدارة	غير تنفيذي	غير مستقل	سعودي	56	-	-	1,312,500	8.75%
أنور مبارك زيد الهندي الخالدي**	نائب مجلس الإدارة	غير تنفيذي	غير مستقل	سعودي	52	-	-	1,312,500	8.75%
محمد مبارك زيد الهندي الخالدي	عضو مجلس الإدارة	تنفيذي	غير مستقل	سعودي	54	-	-	1,312,500	8.75%
مقرن مبارك زيد الخالدي	عضو مجلس الإدارة والرئيس التنفيذي	تنفيذي	غير مستقل	سعودي	46	-	-	1,312,500	8.75%
عبدالمحسن مبارك زيد الخالدي	عضو مجلس الإدارة	غير تنفيذي	غير مستقل	سعودي	43	-	-	1,312,500	8.75%

أمين سر مجلس الإدارة ***									
معتمد ناجي نجيب محمود عساف	أمين سر المجلس	-	-	أردني	40	-	-	-	-

المصدر: الشركة

* وافقت الجمعية العامة العادية في اجتماعها المنعقد بتاريخ 1445/06/11 هـ (الموافق 2023/12/24 م) على انتخاب أعضاء مجلس الإدارة المذكورين أعلاه لدورة مجلس الإدارة الحالية التي بدأت من تاريخ 1443/12/14 هـ (الموافق 2022/07/13 م) ولمدة ثلاث سنوات، والتي تنتهي في تاريخ 1447/01/18 هـ (الموافق 2025/07/13 م)

** وافقت الجمعية العامة العادية بتاريخ 1445/06/11 هـ (الموافق 2023/12/24 م) على تعيين السيد/ أنور مبارك زيد الهندي الخالدي نائباً لرئيس مجلس الإدارة بدلاً من العضو المستقيل السيد/ بندر مبارك زيد الهندي الخالدي وذلك بعد قرار مجلس الإدارة بقبول استقالته بتاريخ 1445/05/11 هـ (الموافق 2023/11/25 م).

*** قرر مجلس الإدارة تعيين السيد/ معتمد ناجي نجيب عساف أمين سر لدورة مجلس الإدارة الحالي والتي تنتهي في تاريخ 1447/01/18 هـ (الموافق 2025/07/13 م).

**** لدى أعضاء مجلس الإدارة ملكيات غير مباشرة في أسهم الشركة قبل الطرح وذلك كما يلي:

- ملكية غير مباشرة لرئيس مجلس الإدارة السيد / بدر مبارك زيد الهندي الخالدي في شركة الخالدي للإمدادات بنسبة (8.75%) على النحو التالي:
- ملكية مباشرة في شركة الخالدي القابضة بنسبة (8.75%) من رأسمالها والتي تمتلك ما نسبته (70%) من رأس مال المصدر قبل الطرح، لتصبح ملكيته غير المباشرة بنسبة (6.13%) من رأس مال المصدر.
- ملكية غير مباشرة ناتجة عن تملك شركة الخالدي القابضة لكامل رأس مال شركة الخالدي للاستثمار – والتي يمتلك فيها ما نسبته (8.75%) – والتي تمتلك ما نسبته (30%) من رأس مال المصدر قبل الطرح ، لتصبح ملكيته غير المباشرة بنسبة (2.63%) من رأس مال المصدر.

ملكية غير مباشرة لنائب رئيس مجلس الإدارة السيد / أنور مبارك زيد الهندي الخالدي في شركة الخالدي للإمدادات بنسبة (8.75%) على النحو التالي:

- ملكية غير مباشرة ناتجة عن تملك شركة الخالدي القابضة - والتي يمتلك فيها ما نسبته (8.75%) - لكامل رأس مال شركة الخالدي للاستثمار والتي تمتلك ما نسبته (23.00%) من رأس مال المصدر بعد الطرح ، لتصبح ملكيته غير المباشرة بنسبة (2.01%) من رأس مال المصدر.

ملكية غير مباشرة لعضو مجلس الإدارة السيد / عبدالمحسن مبارك زيد الهندي الخالدي في شركة الخالدي للإمدادات بنسبة (8.14%) على النحو التالي:

- ملكية مباشرة في شركة الخالدي القابضة بنسبة (8.75%) من رأسمالها والتي تمتلك ما نسبته (70.00%) من رأس مال المصدر بعد الطرح، لتصبح ملكيته غير المباشرة بنسبة (6.13%) من رأس مال المصدر.
- ملكية غير مباشرة ناتجة عن تملك شركة الخالدي القابضة - والتي يمتلك فيها ما نسبته (8.75%) - لكامل رأس مال شركة الخالدي للاستثمار والتي تمتلك ما نسبته (23.00%) من رأس مال المصدر بعد الطرح، لتصبح ملكيته غير المباشرة بنسبة (2.01%) من رأس مال المصدر.

**** تم الاستناد على لائحة حوكمة الشركات الصادرة عن هيئة السوق المالية في تحديد عوارض الاستقلال لأعضاء مجلس الإدارة، وتمثل عوارض الاستقلال لأعضاء مجلس الإدارة للشركة في كل من:

- أن يكون مالكا لما نسبته خمسة في المائة أو أكثر من أسهم الشركة أو من أسهم شركة أخرى من مجموعتها أو له صلة قرابة مع من يملك هذه النسبة.
- أن تكون له صلة قرابة مع أي من أعضاء مجلس الإدارة في الشركة أو في شركة أخرى من مجموعتها.
- أن تكون له صلة قرابة حتى مع أي من كبار التنفيذيين في الشركة أو في شركة أخرى من مجموعتها.
- أن يكون عضو مجلس إدارة في شركة أخرى من مجموعة الشركة المرشح لعضوية مجلس إدارتها.
- أن يعمل أو كان يعمل موظفاً خلال العامين الماضيين لدى الشركة أو شركة أخرى من مجموعتها، أو أن يكون مالكا لحصص سيطرة لدى الشركة أو أي طرف متعامل مع الشركة أو شركة أخرى من مجموعتها، كمراجعي الحسابات وكبار الموردين خلال العامين الماضيين.
- أن تكون له مصلحة مباشرة أو غير مباشرة في الأعمال والعقود التي تتم لحساب الشركة.
- أن يتقاضى مبالغ مالية من الشركة علاوة على مكافأة عضوية مجلس الإدارة أو أي من لجانه تزيد عن (200,000) ريال سعودي أو 50% من مكافأته في العام السابق التي تحصل عليها مقابل عضوية مجلس الإدارة أو أي من لجانه أهمها أقل.
- أن يشترك في عمل من شأنه منافسة الشركة، أو أن يتجر في أحد فروع النشاط الذي تزاوله الشركة.
- أن يكون قد أمضى ما يزيد على تسع سنوات متصلة أو منفصلة في عضوية مجلس إدارة الشركة.

عنوان الشركة المسجل

شركة الخالدي للإمدادات



الخبر – العقربية – شارع مكة المكرمة – مركز العليا، الدور الثاني
ص.ب 30741 الرمز البريدي 31952
المملكة العربية السعودية
هاتف: +966 13 8994455
فاكس: +966 13 8951765
البريد الإلكتروني: info@al-khaldi.com.sa
الموقع الإلكتروني: www.al-khaldi.com.sa

ممثلا الشركة			
البيان	الممثل الأول	الممثل الثاني	
الاسم	عبدالمحسن بن مبارك زيد الهندي الخالدي	مقرن بن مبارك زيد الهندي الخالدي	
الصفة	عضو مجلس الادارة	عضو مجلس الإدارة المنتدب والرئيس التنفيذي	
العنوان	الخبر – العقربية – شارع مكة المكرمة – مركز العليا، الدور الثاني ص.ب 30741 الرمز البريدي 31952 المملكة العربية السعودية	الخبر – العقربية – شارع مكة المكرمة – مركز العليا، الدور الثاني ص.ب 30741 الرمز البريدي 31952 المملكة العربية السعودية	
رقم الهاتف	+966 13 8994455	رقم التحويلة: 77	رقم التحويلة: 88
رقم الفاكس	+966138951765		+966138951765
البريد الإلكتروني	abdulmohsen@ al-khaldi.com.sa		megren@al-khaldi.com.sa

المصدر: الشركة

سوق الأسهم

مجموعة تداول السعودية (تداول السعودية)

طريق الملك فهد – العليا 6897
وحدة رقم: 15
الرياض 12211 - 3388
المملكة العربية السعودية
هاتف: +966 920001919
فاكس: +966 11 2189133
البريد الإلكتروني: csc@saudiexchange.sa
الموقع الإلكتروني: www.saudiexchange.sa



المستشار المالي ومدير الإكتتاب

شركة يقين المالية ("يقين كابيتال")



الرياض - حي الورود - شارع العليا

ص.ب 884 الرياض 11421

المملكة العربية السعودية

هاتف: +966 8004298888

فاكس: +966114609356

البريد الإلكتروني: ibgbd@yaqeen.sa

الموقع الإلكتروني: www.yaqeen.sa

المحاسب القانوني للسنة المالية المنتهية في ٣١ ديسمبر ٢٠٢٣ وفترة الستة أشهر المنتهية في ٣٠ يونيو ٢٠٢٤م

شركة بيكر تيلي م ك م وشركاه محاسبون قانونيون



طريق الملك فيصل - حي اليرموك - الخبر

ص.ب 34422 الخبر 7063

المملكة العربية السعودية

هاتف: +966138300906

فاكس: +966138347582

البريد الإلكتروني: saudi@bakertillyjfc.com

الموقع الإلكتروني: www.bakertillymkm.com

الجهات المستلمة

شركة الاستثمار للأوراق المالية والوساطة

الاستثمار كابيتال
Alistithmar Capital



المملكة العربية السعودية، الرياض، طريق الملك فهد
ص.ب: 6888، الرمز البريدي: 11452
هاتف: +966 11 254 7666
فاكس: +966 11 429 6253
البريد الإلكتروني: WebEcare@icap.com.sa
الموقع الإلكتروني: www.alistithmarcapital.com

شركة الإنماء للاستثمار

الإنماء المالية
alinma capital



المملكة العربية السعودية، برج العنود، 2 طريق الملك فهد
ص.ب. 55560 الرياض 11544
هاتف: +966 11 218 5999
فاكس: +966 11 218 5970
البريد الإلكتروني: Info@alinmainvest.com
الموقع الإلكتروني: www.alinmainvestment.com

شركة الأهلي المالية

كابيتال
SNB

المملكة العربية السعودية، شارع الملك سعود حي المربع - مبنى رقم 7347
ص.ب. 22216 الرياض 11495
هاتف: 800 244 0123
مركز الاتصال الدولي: +966-11-874-9927
البريد الإلكتروني: alahlitadawul@alahlicapital.com
الموقع الإلكتروني: www.alahlicapital.com

شركة الجزيرة للأسواق المالية (الجزيرة كابيتال)

الجزيرة كابيتال
ALJAZIRA CAPITAL



المملكة العربية السعودية، طريق الملك فهد الفرعي، الرحمانية
ص.ب. 20438 الرياض 11455
هاتف: 800 11 69999
فاكس: +966 11 225 6182
البريد الإلكتروني: IPO_RB@aljaziracapital.com.sa
الموقع الإلكتروني: www.aljaziracapital.com.sa



شركة الرياض المالية

المملكة العربية السعودية، 2414 - حي الشهداء، الوحدة رقم 69
ص.ب. 13241 الرياض 7279
هاتف: +966 11 92 001 2299
فاكس: +966 11 486 5908
البريد الإلكتروني: ask@riyadcapital.com
الموقع الإلكتروني: www.riyadcapital.com



شركة العربي المالية

المملكة العربية السعودية، شارع الملك فيصل
مبنى شركة العربي المالية
ص.ب. 220009 الرياض 11311
هاتف: +966 11 406 2500
فاكس: +966 11 406 2548
البريد الإلكتروني: Investment.Banking@anbcapital.com.sa
الموقع الإلكتروني: www.anbcapital.com.sa



شركة البلاد للاستثمار

الرياض - طريق الملك فهد - العليا - 12313 - 3701
المملكة العربية السعودية
هاتف: 800116002
فاكس: +966 (11) 2906299
البريد الإلكتروني: clientservices@albilad-capital.com
الموقع الإلكتروني: www.albilad-capital.com



شركة الراجحي المالية (الراجحي المالية)

المملكة العربية السعودية، المقر الرئيسي، طريق الملك فهد، حي المروج
ص.ب. 5561 الرياض 12263
هاتف: +966 92 000 5856
فاكس: +966 11 460 00625
البريد الإلكتروني: customerservice@alrajhi-capital.com
الموقع الإلكتروني: www.alrajhi-capital.com



شركة دراية المالية

الرياض شارع التخصصي – برستيج سنتر – الدور الثالث
المملكة العربية السعودية
هاتف: +966 11 299 8000
فاكس: +966 11 419 5498
البريد الإلكتروني: support@derayah.com
الموقع الإلكتروني: www.derayah.com



شركة السعودي الفرنسي كابيتال

المملكة العربية السعودية، طريق الملك فهد 8092
الطابق الرابع، برج ليجيند
ص.ب. 3735 الرياض 12313
هاتف: +966 92 000 5856
فاكس: +966 11 460 0625
البريد الإلكتروني: Zalfaddagh@FransiCapital.com.sa
الموقع الإلكتروني: www.Sfc.sa



شركة الأول للاستثمار (ساب انفست)

المملكة العربية السعودية
شارع العليا العام
ص. ب. 1467
الرياض - 11431
الهاتف: 8001242442
فاكس: 00966112169102
البريد الإلكتروني: customercare@sabinvest.com
الموقع الإلكتروني: www.sabinvest.com



شركة الخبير المالية

جدة، طريق المدينة
ص.ب 128289 جدة 21362
المملكة العربية السعودية
هاتف: +966 12 612 9345
فاكس: +966 12 685 6663
البريد الإلكتروني: info@alkhabeer.com
الموقع الإلكتروني: www.alkhabeer.com



شركة جى آى بى كابيتال

المباني المنخفضة، مبنى رقم (ب) ١
واحة غرناطة للمباني السكنية والمكتبية
طريق الدائري الشرقي
ص.ب ٨٩٥٨٩، الرياض ١١٦٩٢
هاتف: ٨٠٠١٢٤٠١٢١
المملكة العربية السعودية
البريد الإلكتروني: customercare@gibcapital.com
الموقع الإلكتروني: www.gibcapital.com



شركة سهم كابيتال المالية

مركز الملك عبدالله المالي- برج 305
الرياض 13519، المملكة العربية السعودية
هاتف: +966 92 0007889
البريد الإلكتروني: cs@sahmcapital.com
الموقع الإلكتروني: www.sahmcapital.com

تنويه

المستشار المالي ومدير الإكتتاب والمحاسب القانوني المذكورين أعلاه أعطوا موافقتهم الكتابية على استخدام أسمائهم وشعاراتهم وإفاداتهم في هذه النشرة وفق الشكل والسياق الظاهر فيها، ولم يقيم أي منهم بسحب موافقته حتى تاريخ هذه النشرة. وتجدر الإشارة إلى أن جميع هذه الجهات والعاملين فيها أو أي من أقاربهم لا يملكون أسهماً أو مصلحة من أي نوع في الشركة كما في تاريخ هذه النشرة.

ملخص الطرح

يهدف هذا الملخص إلى تقديم خلفية موجزة عن المعلومات الواردة في هذه النشرة. وعليه فإن هذا الملخص لا يحتوي على كافة المعلومات التي قد تكون مهمة بالنسبة للمستثمرين المحتملين. لذلك، فإنه يجب قراءة هذا الملخص كمقدمة لهذه النشرة، وينبغي على المستثمرين المحتملين قراءة ومراجعة هذه النشرة بالكامل، ويجب أن يُبنى أي قرار يتعلق بالاستثمار في الأسهم محل الطرح من قبل المستثمرين المحتملين على مراعاة هذه النشرة ككل. وعلى وجه الخصوص، فإنه من الضروري مراعاة ما ورد في قسم «إشعار مهم» في الصفحة (أ) والقسم رقم (2) (عوامل المخاطرة) قبل اتخاذ قرارهم الاستثماري المتعلق بالاكتمال في أسهم الطرح الخاضعة لهذه النشرة.

شركة الخالدي للإمدادات، شركة مساهمة سعودية مقفلة، بموجب القرار الوزاري رقم (188/ق) وتاريخ 1429/06/03 هـ (الموافق 2008/06/07 م)، والسجل التجاري رقم (2051037946) وتاريخ 1429/08/03 هـ (الموافق 2008/08/04 م) الصادر بمدينة الخبر. ويبلغ رأس مال الشركة الحالي مائة وخمسين مليون (150,000,000) ريال سعودي، مقسم إلى خمسة عشر مليون (15,000,000) سهم عادي مدفوعة القيمة بالكامل، قيمة كل سهم منها عشرة (10) ريالات سعودية جميعها أسهم عادية من فئة واحدة، ويتمثل عنوان المقر الرئيس للشركة كما هو مذكور في السجل التجاري في مدينة الخبر - حي العنبرية - شارع مكة المكرمة - مركز العليا - الدور الثاني. ص.ب. 30741 الرمز البريدي 31952 المملكة العربية السعودية.

- تأسست شركة الخالدي للإمدادات بتاريخ 1429/05/08 هـ (الموافق 2008/05/13 م) كشركة مساهمة سعودية مقفلة تحت اسم "شركة أبناء مبارك بن زيد الخالدي للمقاولات" بموجب القرار الوزاري رقم (188/ق) وتاريخ 1429/06/03 هـ (الموافق 2008/06/07 م)، والسجل التجاري رقم (2051037946) وتاريخ 1429/08/03 هـ (الموافق 2008/08/04 م) الصادر بمدينة الخبر، حيث كان يتمثل نشاط الشركة في المقاولات العامة والاتجار بالوقود ونقل البضائع ورأس مال قدره خمسين مليون (50,000,000) ريال سعودي، مقسم إلى خمسة ملايين (5,000,000) سهم عادي مدفوعة القيمة بالكامل، قيمة كل سهم منها عشرة (10) ريالات سعودية للسهم الواحد وقد اكتتب المؤسسون بكامل رأس المال بمساهمات عينية والتي تمثلت في صافي أصول المؤسسة الفردية وفروعها (31 فرع) والمسعى بـ "مؤسسة مبارك بن زيد الخالدي للمقاولات" والمقيدة بالسجل التجاري رقم (2060002366) وتاريخ 1396/05/19 هـ (الموافق 1976/05/19 م)، والتي ألت للمساهمين بموجب صك حصر الورثة رقم 4/68 وتاريخ 1428/07/11 م (الموافق 2007/07/25 م)، وفيما يلي تفاصيل المساهمين المؤسسين على النحو التالي: (1) المساهم السيدة/ سارة فرحان المزين الخالدي والتي تمتلك عدد ستمائة وخمسة وعشرين ألف (625,000) سهم والتي تمثل ما نسبته (12.50%) من رأس مال الشركة، (2) المساهم السيد/ حمود مبارك زيد الهندي الخالدي والذي يملك عدد أربع مائة وسبعة وثلاثين ألف وخمسمائة (437,500) سهم والتي تمثل ما نسبته (8.75%) من رأس مال الشركة، (3) المساهم السيد/ مقرر مبارك زيد الهندي الخالدي والذي يملك عدد أربع مائة وسبعة وثلاثين ألف وخمسمائة (437,500) سهم والتي تمثل ما نسبته (8.75%) من رأس مال الشركة، (4) المساهم السيد/ أنور مبارك زيد الهندي الخالدي والذي يملك عدد أربع مائة وسبعة وثلاثين ألف وخمسمائة (437,500) سهم والتي تمثل ما نسبته (8.75%) من رأس مال الشركة، (5) المساهم السيد/ محمد مبارك زيد الهندي الخالدي والذي يملك عدد أربع مائة وسبعة وثلاثين ألف وخمسمائة (437,500) سهم والتي تمثل ما نسبته (8.75%) من رأس مال الشركة، (6) المساهم السيد/ ممدوح مبارك زيد الهندي الخالدي والذي يملك عدد أربع مائة وسبعة وثلاثين ألف وخمسمائة (437,500) سهم والتي تمثل ما نسبته (8.75%) من رأس مال الشركة، (7) المساهم السيد/ بدر مبارك زيد الهندي الخالدي والذي يملك عدد أربع مائة وسبعة وثلاثين ألف وخمسمائة (437,500) سهم والتي تمثل ما نسبته (8.75%) من رأس مال الشركة، (8) المساهم السيد/ بندر مبارك زيد الهندي الخالدي والذي يملك عدد أربع مائة وسبعة وثلاثين ألف وخمسمائة (437,500) سهم والتي تمثل ما نسبته (8.75%) من رأس مال الشركة، (9) المساهم السيد/ عبد المحسن مبارك زيد الهندي الخالدي والذي يملك عدد أربع مائة وسبعة وثلاثين ألف وخمسمائة (437,500) سهم والتي تمثل ما نسبته (8.75%) من رأس مال الشركة، (10) المساهم السيدة/ العنود مبارك زيد الهندي الخالدي والتي تملك عدد مائتين وثمانية عشر ألف وسبع مائة وخمسين (218,750) سهم والتي تمثل ما نسبته (4.38%) من رأس مال الشركة، (11) المساهم السيدة/ مها مبارك زيد الهندي الخالدي والتي تملك عدد مائتين وثمانية عشر ألف وسبع مائة وخمسين (218,750) سهم والتي تمثل ما نسبته (4.38%) من رأس مال الشركة، (12) المساهم السيدة/ مي مبارك زيد الهندي الخالدي والتي تملك عدد مائتين وثمانية عشر ألف وسبع مائة وخمسين (218,750) سهم والتي تمثل ما نسبته (4.38%) من رأس مال الشركة، (13) المساهم السيدة/ ندى مبارك زيد الهندي الخالدي والتي تملك عدد مائتين وثمانية عشر ألف وسبع مائة وخمسين (218,750) سهم والتي تمثل ما نسبته (4.38%) من رأس مال الشركة.
- وبتاريخ 1429/01/21 هـ (الموافق 2009/01/18 م) وافقت الجمعية العامة غير العادية على تعديل اسم الشركة من "شركة أبناء مبارك زيد الخالدي للمقاولات" لتصبح "شركة الخالدي القابضة".

اسم الشركة
ووصفها
وتأسيسها

- بتاريخ 1434/09/20هـ (الموافق 2013/07/28م) وافقت الجمعية العامة غير العادية على زيادة رأس مال الشركة من خمسين مليون (50,000,000) ريال سعودي مقسم إلى خمسة ملايين (5,000,000) سهم عادي متساوية القيمة وبقيمة اسمية تبلغ عشرة (10) ريالات سعودية للسهم الواحد إلى خمسة وسبعين مليون (75,000,000) ريال سعودي مقسم إلى سبعة ملايين وخمسمائة ألف (7,500,000) سهم عادي متساوية القيمة، وقيمة كل سهم عشرة (10) ريالات سعودية، وقد تم الوفاء بمقدار الزيادة البالغة خمسة وعشرين مليون (25,000,000) ريال سعودي عن طريق تحويل من حساب الأرباح المبقاة وفق لشهادة المحاسب القانوني إلى حساب رأس المال، وذلك من خلال منح واحد (1) سهم مجاني لكل اثنين (2) سهم يمتلكه المساهمين المقيدين بسجل المساهمين بنهاية يوم انعقاد الجمعية العامة غير العادية والمؤرخة بتاريخ 1434/09/20هـ (الموافق 2013/07/28م).
- بتاريخ 1440/02/21هـ (الموافق 2018/10/30م) وافقت الجمعية العمومية غير العادية على تعديل اسم الشركة من "شركة الخالدي القابضة" ليصبح اسمها "شركة الخالدي للإمدادات"، وبتاريخ 1440/10/28هـ (الموافق 2019/07/01م) قرر المساهمين جميعهم ماييلي (1) التنازل عن عدد خمسة ملايين ومائتين وخمسين ألف (5,250,000) سهم بقيمتها الاسمية والبالغة اثنين وخمسين مليون وخمسمائة ألف (52,500,000) ريال سعودي والتي تمثل ما نسبته (70.00%) من أسهمهم المملوكة لهم لصالح شركة الخالدي القابضة (شركة مساهمة مغلقة وهي شركة الخالدي للاستثمار سابقًا) و (2) التنازل عن عدد اثنين مليون ومائتين وخمسين ألف (2,250,000) سهم بقيمتها الاسمية البالغة اثنين وعشرين مليون وخمسمائة ألف (22,500,000) ريال سعودي والتي تمثل ما نسبته (30.00%) من أسهم المملوكة لهم لصالح شركة الخالدي للاستثمار -ذات مسئولية محدودة- "شركة شخص واحد والمملوكة لشركة الخالدي القابضة (شركة مساهمة مغلقة وهي شركة الخالدي للاستثمار سابقًا) وقد تم قيد ذلك في سجل المساهمين للشركة، كما قرر المساهمين نقل فروع الشركة والتي تعمل في أنشطة تجارية محددة إلى شركة الخالدي القابضة (شركة مساهمة مغلقة وهي شركة الخالدي للاستثمار سابقًا) ليكون النشاط الرئيسي للشركة نقل البضائع على الطرق البرية .
- وبتاريخ 1443/05/23هـ (الموافق 2021/12/27م) وافقت الجمعية العامة غير العادية على زيادة رأس مال الشركة من خمسة وسبعين مليون (75,000,000) ريال سعودي مقسم إلى سبعة مليون وخمسمائة ألف (7,500,000) سهم عادي إلى مبلغ مائة وخمسين مليون (150,000,000) ريال سعودي مقسم إلى خمسة عشر مليون سهم عادي مدفوع القيمة بالكامل، وقد تم الوفاء بمقدار الزيادة البالغة خمسة وسبعين مليون (75,000,000) ريال سعودي عن طريق تحويل جزء من الأرباح المبقاة وفق لشهادة المحاسب القانوني، وذلك بأن يتم منح (1) سهم مجاني مقابل كل سهم يمتلكه المساهمين المقيدين في سجلات الشركة يوم انعقاد الجمعية.

تمارس الشركة نشاطها بموجب السجل التجاري رقم (2051037946) وتاريخ 1429/08/03هـ (الموافق 2008/08/04م) والذي ينتهي بتاريخ 1449/08/02هـ (الموافق 2027/12/30م).

وتتمثل أنشطة الشركة كما في سجلها التجاري في النقل البري للبضائع .

وتتمثل أنشطة الشركة كما في النظام الأساسي بمزاولة وتنفيذ الأغراض التالية:

- تشييد المباني.
- إنشاء الطرق وخطوط السكك الحديدية.
- تشييد المشاريع الخاصة بالمنافع.
- أعمال التشييد المتعلقة بمشاريع الهندسة المدنية الأخرى.
- الهدم.
- تحضير الموقع.
- التركيبات الكهربائية.
- أعمال السباكة والتدفئة وتكييف الهواء.
- تركيبات إنشائية أخرى.
- اكمال المباني وتشطيمها.

ملخص أنشطة الشركة

<ul style="list-style-type: none"> • أنشطة التشييد المتخصصة الأخرى. • بيع المركبات ذات المحركات. • صيانة وإصلاح المركبات ذات المحركات. • بيع قطع غيار المركبات ذات المحركات وملحقاتها. • بيع وصيانة وإصلاح الدراجات النارية وقطع غيارها وملحقاتها. • تجارة المواد الخام الزراعية والحيوانات الحية بالجملة. • بيع الأغذية والمشروبات والتبغ بالجملة. • بيع أنواع الوقود الصلبة والسائلة والغازية وما يتصل بها من منتجات بالجملة. • تجارة الجملة غير المتخصصة. • أنواع البيع الأخرى بالتجزئة في المتاجر غير المتخصصة. • بيع وقود السيارات بالتجزئة في المتاجر المتخصصة. • بيع الأغذية والمشروبات ومنتجات التبغ بالتجزئة في الأكشاك والأسواق. • بيع المنسوجات والملبوسات والأحذية بالتجزئة في الأكشاك والأسواق. • أنواع البيع بالتجزئة الأخرى خارج المتاجر والأكشاك والأسواق. • النقل البري للبضائع. • التخزين. • أنشطة الخدمات المتصلة بالنقل البري. • أنشطة دعم النقل الأخرى. • تقديم موارد بشرية أخرى، يشمل (تقديم الموارد البشرية على أساس طويل الأجل أو دائم بشكل عام). • التنظيف العام للمباني. • أنشطة خدمات الدعم الأخرى للأعمال غير المصنفة في موضع آخر. • أنشطة الخدمات الشخصية الأخرى غير المصنفة في موضع آخر. 	
<p>ويتمثل نشاط الشركة الفعلي في النقل البري للبضائع بموجب ترخيص الهيئة العامة للنقل رقم 050611001900 وتاريخ 1439/01/13هـ (الموافق 2017/10/03م). (ولمزيد من المعلومات حول نشاط الشركة فضلاً راجع القسم (3.3) "الطبيعة العامة لأعمال الشركة" في هذه النشرة).</p> <p>هذا وقد حصلت الشركة على كافة التراخيص النظامية اللازمة للأنشطة الحالية، والتي جميعها سارية المدة حتى تاريخ هذه النشرة. (ولمزيد من المعلومات حول التراخيص التي تمارس الشركة أنشطتها بموجبها فضلاً راجع القسم الفرعي (3.20) "التراخيص والشهادات الحكومية" في هذه النشرة).</p>	

المساهمون
الكبار، وعدد
أسهمهم، ونسب
ملكيتهم قبل
الطرح وبعد
الطرح

رأس مال المُصدر

إجمالي عدد
أسهم المُصدر

القيمة الاسمية

إجمالي عدد
الأسهم
المطروحة
للإكتتاب

نسبة الأسهم
المطروحة
للإكتتاب

سعر الطرح

إجمالي قيمة
الطرح

استخدام
متحصلات الطرح

شركة الخالدي
القابضة

شركة الخالدي
للاستثمار

الإجمالي

المصدر: الشركة

*لدى شركة الخالدي القابضة ملكية غير مباشرة ناتجة عن تملكها بنسبة 100% من رأس مال شركة الخالدي للاستثمار والتي تملك ما نسبته 30% في رأس مال المصدر.

مائة وخمسين مليون (150,000,000) ريال سعودي مدفوع بالكامل.

خمسة عشر مليون (15,000,000) سهم عادي مدفوعة القيمة بالكامل.

عشرة (10) ريالات سعودية.

مليون وخمسين ألف (1,050,0000) سهم عادي مدفوعة القيمة بالكامل.

سبعة بالمائة (7.00%)

××××× (××) ريال سعودي.

×× (××) ريال سعودي.

يقدر إجمالي متحصلات الطرح بحوالي ××(××) ريال سعودي، سيخصص منها (1,260,000) مليون ومائتين وستين ألف ريال سعودي لتسديد جميع التكاليف والمصاريف المتعلقة بالطرح والتي تشمل أتعاب كل من المستشار المالي ومدير الاكتتاب وغيره من المحاسب القانوني ومصاريف الطباعة والتوزيع والتسويق والمصاريف الأخرى المتعلقة بعملية الطرح. وسيتم خصم مصاريف الطرح من إجمالي متحصلات الطرح وسيتم تحملها من قبل المساهم البائع، ولن تحصل الشركة على أي جزء من متحصلات الطرح كما أن الشركة لن تتحمل أي المصاريف المتعلقة بالطرح، وللمزيد من التفاصيل (فضلاً راجع القسم رقم(6) "استخدام متحصلات الطرح" من هذه النشرة).

كبار المساهمين قبل الطرح

كبار المساهمين بعد الطرح

الاسم

الأسهم المملوكة
"مباشرة"

الأسهم المملوكة
"غير مباشرة"

الأسهم المملوكة
"مباشرة"

الأسهم المملوكة
"غير مباشرة"

العدد (سهم)

النسبة (%)

العدد (سهم)

النسبة (%)

العدد (سهم)

النسبة (%)

10,500,000

70.00

4,500,000

30.00

10,500,000

70.00

4,500,000

30.00

-

0.00

3,450,000

23.00

15,000,000

100%

4,500,000

30.00

13,950,000

93.00

3,450,000

23.00

-

0.00

3,450,000

23.00

يقصر الطرح بحسب متطلبات قواعد طرح الأوراق المالية والالتزامات المستمرة على فئات المستثمرين المؤهلين وفق تعريف المستثمر المؤهل في قائمة المصطلحات المستخدمة في لوائح هيئة السوق المالية وقواعدها وفي قائمة المصطلحات المستخدمة في قواعد مجموعة تداول السعودية ، ويقصد به في الباب الثامن من قواعد طرح الأوراق المالية والالتزامات المستمرة، أي من الآتي:

- (1) مؤسسات سوق مالية تتصرف لحسابها الخاص.
- (2) عملاء مؤسسة سوق مالية مرخص لها في ممارسة أعمال الإدارة شريطة أن تكون مؤسسة السوق المالية قد عُيِّنَتْ بشروط تمكنها من اتخاذ القرارات الخاصة بقبول المشاركة في الطرح والاستثمار في السوق الموازية نيابة عن العميل دون حاجة إلى الحصول على موافقة مسبقة منه.
- (3) حكومة المملكة، أو أي جهة حكومية، أو أي هيئة دولية تعترف بها الهيئة، أو السوق، وأي سوق مالية أخرى تعترف بها الهيئة، أو مركز الإيداع.
- (4) الشركات المملوكة من الحكومة، مباشرة أو عن طريق محفظة تديرها مؤسسة سوق مالية مرخص لها في ممارسة أعمال الإدارة.
- (5) الشركات والصناديق المؤسسية في دول مجلس التعاون لدول الخليج العربية.
- (6) صناديق الاستثمار.
- (7) أي أشخاص اعتباريين آخرين يجوز لهم فتح حساب استثماري في المملكة وحساب لدى مركز الإيداع.
- (8) أشخاص طبيعيين يجوز لهم فتح حساب استثماري في المملكة وحساب لدى مركز الإيداع، ويستوفون أي من المعايير الآتية:
 - أ. أن يكون قد قام بصفقات في أسواق الأوراق المالية لا يقل مجموع قيمتها عن أربعين مليون ريال سعودي ولا تقل عن عشرة صفقات في كل ربع سنة خلال الاثني عشرة شهراً الماضية.
 - ب. أن لا تقل قيمة صافي أصوله عن خمسة ملايين ريال سعودي.
 - ج. أن يعمل أو سبق له العمل مدة ثلاث سنوات على الأقل في القطاع المالي.
 - د. أن يكون حاصلاً على الشهادة العامة للتعامل في الأوراق المالية المعتمدة من قبل الهيئة.
 - هـ. أن يكون حاصلاً على شهادة مهنية متخصصة في مجال أعمال الأوراق المالية المعتمدة من جهة معترف بها دولياً.
- (9) أي أشخاص آخرين تحددهم الهيئة.

يتعين على المستثمرين المؤهلين الراغبين في الاكتتاب في أسهم الطرح تقديم طلبات الاكتتاب إلكترونياً عبر مواقع ومنصات مدير الاكتتاب والجهات المستلمة الإلكترونية التي تتيح هذه الخدم للمكتتبين أو من خلال أي وسيلة أخرى يقدمها مدير الاكتتاب والجهات المستلمة والتي سيتمكن المستثمرون المؤهلون من خلالها الاكتتاب في أسهم الشركة خلال فترة الطرح ولمزيد من التفاصيل الرجاء مراجعة القسم رقم (9) "المعلومات المتعلقة بالأسهم وأحكام الطرح وشروطه" من هذه النشرة).

فئات المستثمرين المؤهلين

طريقة الإكتتاب في أسهم الطرح

الحد الأدنى لعدد الأسهم التي يمكن الإكتتاب فيها

قيمة الحد الأدنى لعدد الأسهم التي يمكن الإكتتاب فيها

الحد الأعلى لعدد الأسهم التي يمكن الإكتتاب فيها

قيمة الحد الأعلى لعدد الأسهم التي يمكن الإكتتاب فيها

عشرة (10) أسهم.

٢٠٠ (xx) ريال سعودي

سبعمئة وتسعة وأربعين ألف وتسعمائة وتسعين (749,990) سهم.

٢٠٠ (xx) ريال سعودي

طريقة التخصيص ورد الفائض	سيقوم مدير الاكتتاب والمصدر بفتح حساب بنكي (أمانة) لغرض إيداع وحفظ مبالغ الاكتتاب التي قام بتحصيلها من الجهات المستلمة (بالنيابة عن المكتتبين) لاستلام مبالغ الاكتتاب. وبعد انتهاء فترة الطرح، سيتم الإعلان عن التخصيص بإشعار المستثمرين وذلك في موعد أقصاه يوم الثلاثاء 1446/12/07 هـ (الموافق 2025/06/03 م) وسيتم تخصيص الأسهم المطروحة للاكتتاب وفقاً لما يقترحه المستشار المالي ومدير الاكتتاب بالتشاور مع المصدر، وسيكون رد الفائض خلال يوم (1) عمل من تاريخ التخصيص، ولن تكون هناك أي عمولات أو استقطاعات من الجهة المستلمة متحصلات الطرح (الرجاء مراجعة القسم رقم (9) "المعلومات المتعلقة بالأسهم وأحكام الطرح وشروطه" من هذه النشرة).
فترة الطرح	من يوم الثلاثاء 1446/11/29 هـ (الموافق 2025/05/27 م) إلى يوم الأحد 1446/12/05 هـ (الموافق 2025/06/01 م)
الأنقية الترابام	تستحق أسهم الطرح حصتها من أي أرباح تعلنها الشركة اعتباراً من تاريخ نشرة الإصدار هذه وعن السنوات المالية التي تلتها (فضلاً راجع قسم رقم (5) "سياسة توزيع الأرباح").
حقوق التصويت	إن جميع أسهم الشركة هي أسهم عادية من فئة واحدة، ولا يعطي أي سهم لحامله حقوق تفضيلية. ويعطي كل سهم لحامله الحق في صوت واحد ويحق لكل مساهم في الشركة حضور اجتماع الجمعية العامة للمساهمين (سواءً العادية أو غير العادية) والتصويت فيه، كما يحق لكل مساهم أن يوكل عنه شخصاً آخر من غير أعضاء مجلس إدارة الشركة أو عاملي الشركة لينوب عنه في حضور اجتماعات الجمعية العامة.
القيود المفروضة على الأسهم	يحظر على كبار المساهمين المذكور أسمائهم في الصفحة (س) في هذه النشرة التصرف في أسهمهم مدة اثني عشر (12) شهراً من تاريخ بدء تداول أسهم الشركة في السوق الموازية ("فترة الحظر")، ويجوز لهم التصرف في أسهمهم بعد انتهاء هذه الفترة دون الحصول على موافقة الهيئة المسبقة.
الأسهم التي سبق للمصدر إدراجها	لم يسبق إدراج وتداول أسهم الشركة في أي سوق للأسهم سواء داخل المملكة العربية السعودية أو خارجها قبل طرحها في السوق الموازية.

التواريخ المهمة وإجراءات الطرح

الجدول الزمني المتوقع للطرح

التاريخ	الجدول الزمني المتوقع للطرح
يبدأ الاكتتاب في يوم الثلاثاء 1446/11/29 هـ (الموافق 2025/05/27 م) ويستمر لمدة أربعة أيام عمل تنتهي بانتهاء يوم الأحد 1446/12/05 هـ (الموافق 2025/06/01 م)	فترة الطرح
يوم الأحد 1446/12/05 هـ (الموافق 2025/06/01 م)	آخر موعد لتقديم طلبات الاكتتاب
يوم الأحد 1446/12/05 هـ (الموافق 2025/06/01 م)	آخر موعد لسداد قيمة الاكتتاب وفق طلبات الاكتتاب
يوم الثلاثاء 1446/12/07 هـ (الموافق 2025/06/03 م)	الإعلان عن التخصيص النهائي لأسهم الطرح وإشعار المستثمرين
يوم الأربعاء 1446/12/08 هـ (الموافق 2025/06/04 م)	رد الفائض (إن وجد)
يتوقع أن يبدأ تداول أسهم الشركة في السوق الموازية بعد استيفاء جميع المتطلبات والانتهاء من جميع الإجراءات النظامية ذات العلاقة، وسيتم الإعلان عن بدء تداول الأسهم في الصحف المحلية وموقع تداول السعودية الإلكتروني (www.saudiexchange.sa)	التاريخ المتوقع لبدء تداول الأسهم
<p>تنويه: إن جميع التواريخ المذكورة في الجدول الزمني أعلاه تقريبية، وسوف يتم الإعلان عن التواريخ الفعلية في الصحف المحلية اليومية وعبر موقع تداول السعودية الإلكتروني (www.saudiexchange.sa) والموقع الإلكتروني للشركة (www.al-khaldi.com.sa) والموقع الإلكتروني للمستشار المالي ومدير الاكتتاب شركة يقين المالية "يقين كابيتال" (www.yaqeen.sa).</p>	

كيفية التقدم بطلب الاكتتاب

يقتصر الطرح في الأسهم محل الطرح في السوق الموازية بحسب متطلبات قواعد طرح الأوراق المالية والالتزامات المستمرة على فئات المستثمرين المؤهلين وفق تعريف المستثمر المؤهل في قائمة المصطلحات المستخدمة في لوائح هيئة السوق المالية وقواعدها وفي قائمة المصطلحات المستخدمة في قواعد مجموعة تداول السعودية ، ويقصد به في الباب الثامن من قواعد طرح الأوراق المالية والالتزامات المستمرة، أي من الآتي:

1. مؤسسات سوق مالية تتصرف لحسابها الخاص.
2. عملاء مؤسسة سوق مالية مرخص لها في ممارسة أعمال الإدارة شريطة أن تكون مؤسسة السوق المالية قد عُيِّنَتْ بشروط تمكنها من اتخاذ القرارات الخاصة بقبول المشاركة في الطرح والاستثمار في السوق الموازية نيابة عن العميل دون حاجة إلى الحصول على موافقة مسبقة منه.
3. حكومة المملكة، أو أي جهة حكومية، أو أي هيئة دولية تعترف بها الهيئة، أو السوق، وأي سوق مالية أخرى تعترف بها الهيئة، أو مركز الإيداع.
4. الشركات المملوكة من الحكومة، مباشرة أو عن طريق محافظة تديرها مؤسسة سوق مالية مرخص لها في ممارسة أعمال الإدارة.
5. الشركات والصناديق المؤسسة في دول مجلس التعاون لدول الخليج العربية.
6. صناديق الاستثمار.
7. أي أشخاص اعتباريين آخرين يجوز لهم فتح حساب استثماري في المملكة وحساب لدى مركز الإيداع.
8. أشخاص طبيعيين يجوز لهم فتح حساب استثماري في المملكة وحساب لدى مركز الإيداع، ويستوفون أي من المعايير الآتية:
 - أ) أن يكون قد قام بصفقات في أسواق الأوراق المالية لا يقل مجموع قيمتها عن أربعين مليون ريال سعودي ولا تقل عن عشرة صفقات في كل ربع سنة خلال الاثني عشرة شهراً الماضية.
 - ب) أن لا تقل قيمة صافي أصوله عن خمسة ملايين ريال سعودي.
 - ت) أن يعمل أو سبق له العمل مدة ثلاث سنوات على الأقل في القطاع المالي.
 - ث) أن يكون حاصلاً على الشهادة العامة للتعامل في الأوراق المالية المعتمدة من قبل الهيئة.
 - ج) أن يكون حاصلاً على شهادة مهنية متخصصة في مجال أعمال الأوراق المالية معتمدة من جهة معترف بها دولياً.
9. أي أشخاص آخرين تحددهم الهيئة.

يجب على المستثمرين المؤهلين أن يقدموا طلب الاكتتاب إلى مدير الاكتتاب، من خلال نظام الاكتتاب الإلكتروني الخاص به والذي سيتمكن المستثمرون المؤهلون من خلاله الاكتتاب في أسهم الشركة خلال فترة الطرح، على أن يتم تقديم طلب الاكتتاب في موعد أقصاه الساعة الرابعة مساءً من تاريخ الإقفال. يجب أن يرفق بطلب الاكتتاب في أسهم الطرح جميع المستندات الداعمة والمطلوبة حسب التعليمات. ويقر كل مستثمر، من خلال إكماله طلب الاكتتاب، بأنه استلم هذه النشرة وقراها، ويرغب بناءً على ذلك في الاكتتاب في الأسهم المطروحة حسب ما هو مبين في طلب الاكتتاب.

سوف يكون طلب الاكتتاب متاحاً للمكتتبين خلال فترة الطرح عبر مواقع ومنصات مدير الاكتتاب والجهات المستلمة الإلكتروني التي تتيح هذه الخدمة للمكتتبين أو من خلال أي وسيلة أخرى يقدمها مدير الاكتتاب والجهات المستلمة والتي سيتمكن المستثمرون المؤهلون من خلاله الاكتتاب في أسهم الشركة خلال فترة الطرح، ويتعين على المكتتب استيفاء متطلبات الاكتتاب وتعبئة نماذج طلبات الاكتتاب طبقاً للتعليمات الواردة في قسم رقم (9) "المعلومات المتعلقة بالأسهم وأحكام الطرح وشروطه" من هذه النشرة. ويجب على كل مستثمر أن يوافق على كل الفقرات الواردة في نموذج طلب الاكتتاب. وتحتفظ الشركة بحقها في رفض أي استثمار بصورة جزئية أو كلية في حالة عدم استيفاء أي من شروط الاكتتاب. ولا يسمح بتعديل طلب الاكتتاب وسحبه بعد استلامه إلا بعد موافقة مدير الاكتتاب. ويعتبر طلب الاكتتاب فور تقديمه اتفاقاً قانونياً ملزماً بين المكتتب والشركة. (فضلاً راجع قسم رقم (9) "المعلومات المتعلقة بالأسهم وأحكام الطرح وشروطه" من هذه النشرة).

ملخص المعلومات الأساسية

تنويه للمستثمرين

يقدم هذا الملخص نبذة موجزة عن المعلومات الواردة في هذه النشرة؛ ونظراً لأنه ملخص فإنه لا يشتمل على كل المعلومات التي قد تكون مهمة للمستثمرين المؤهلين، ويجب على مستلمي هذه النشرة قراءتها بالكامل قبل اتخاذ قراراتهم الاستثمارية بالاكتمال في أسهم الطرح من عدمه. وعلى وجه الخصوص، فإنه يجب مراجعة ماورد في قسم "إشعار مهم" في الصفحة (أ) والقسم (2) "عوامل المخاطر" الواردين في نشرة الإصدار هذه بعناية من قبل المستثمرين المؤهلين المحتملين قبل أن يتخذوا قراراً بالاستثمار في أسهم الطرح. وقد تم تعريف بعض المصطلحات والعبارة المختصرة الواردة في هذه النشرة في القسم (1) "التعريفات والمصطلحات" وأماكن أخرى من هذه النشرة.

نبذة عن الشركة

- تأسست شركة الخالدي للإمدادات بتاريخ 1429/05/08 هـ (الموافق 2008/05/13 م) كشركة مساهمة سعودية مقفلة تحت اسم "شركة أبناء مبارك بن زيد الخالدي للمقاولات" بموجب القرار الوزاري رقم (188/ق) وتاريخ 1429/06/03 هـ (الموافق 2008/06/07 م)، والسجل التجاري رقم (2051037946) وتاريخ 1429/08/03 هـ (الموافق 2008/08/04 م) الصادر بمدينة الخبر، حيث كان يمثل نشاط الشركة في المقاولات العامة والاتجار بالوقود ونقل البضائع ورأس مال قدره خمسين مليون (50,000,000) ريال سعودي، مقسم إلى خمسة ملايين (5,000,000) سهم عادي مدفوعة القيمة بالكامل، قيمة كل سهم منها عشرة (10) ريال سعودي للسهم الواحد وقد اكتتب المؤسسون بكامل رأس المال بمساهمات عينية والتي تمثلت في صافي أصول المؤسسة الفردية وفروعها (31 فرع) والمسعى بـ "مؤسسة مبارك بن زيد الخالدي للمقاولات" والمقيدة بالسجل التجاري رقم (2060002366) وتاريخ 1396/05/19 هـ (الموافق 1976/05/19 م)، والتي ألت للمساهمين بموجب صك حصر الورثة رقم 4/68 وتاريخ 1428/07/11 م (الموافق 2007/07/25 م)، وفيما يلي تفاصيل المساهمين المؤسسين على النحو التالي: (1) المساهم السيد/ سارة فرحان المزين الخالدي والتي تمتلك عدد ستمائة وخمسة وعشرين ألف (625,000) سهم والتي تمثل ما نسبته (12.50%) من رأس مال الشركة، (2) المساهم السيد/ حمود مبارك زيد الهندي الخالدي والذي يملك عدد أربعمائة وسبعة وثلاثين ألف وخمسمائة (437,500) سهم والتي تمثل ما نسبته (8.75%) من رأس مال الشركة، (3) المساهم السيد/ مقرن مبارك زيد الهندي الخالدي والذي يملك عدد أربعمائة وسبعة وثلاثين ألف وخمسمائة (437,500) سهم والتي تمثل ما نسبته (8.75%) من رأس مال الشركة، (4) المساهم السيد/ أنور مبارك زيد الهندي الخالدي والذي يملك عدد أربعمائة وسبعة وثلاثين ألف وخمسمائة (437,500) سهم والتي تمثل ما نسبته (8.75%) من رأس مال الشركة، (5) المساهم السيد/ محمد مبارك زيد الهندي الخالدي والذي يملك عدد أربعمائة وسبعة وثلاثين ألف وخمسمائة (437,500) سهم والتي تمثل ما نسبته (8.75%) من رأس مال الشركة، (6) المساهم السيد/ ممدوح مبارك زيد الهندي الخالدي والذي يملك عدد أربعمائة وسبعة وثلاثين ألف وخمسمائة (437,500) سهم والتي تمثل ما نسبته (8.75%) من رأس مال الشركة، (7) المساهم السيد/ بدر مبارك زيد الهندي الخالدي والذي يملك عدد أربعمائة وسبعة وثلاثين ألف وخمسمائة (437,500) سهم والتي تمثل ما نسبته (8.75%) من رأس مال الشركة، (8) المساهم السيد/ بندر مبارك زيد الهندي الخالدي والذي يملك عدد أربعمائة وسبعة وثلاثين ألف وخمسمائة (437,500) سهم والتي تمثل ما نسبته (8.75%) من رأس مال الشركة، (9) المساهم السيد/ عبدالمحسن مبارك زيد الهندي الخالدي والذي يملك عدد أربعمائة وسبعة وثلاثين ألف وخمسمائة (437,500) سهم والتي تمثل ما نسبته (8.75%) من رأس مال الشركة، (10) المساهم السيدة/ العنود مبارك زيد الهندي الخالدي والتي تملك عدد مائتين وثمانية عشر ألف وسبعمائة وخمسين (218,750) سهم والتي تمثل ما نسبته (4.38%) من رأس مال الشركة، (11) المساهم السيدة/ مها مبارك زيد الهندي الخالدي والتي تملك عدد مائتين وثمانية عشر ألف وسبعمائة وخمسين (218,750) سهم والتي تمثل ما نسبته (4.38%) من رأس مال الشركة، (12) المساهم السيدة/ مي مبارك زيد الهندي الخالدي والتي تملك عدد مائتين وثمانية عشر ألف وسبعمائة وخمسين (218,750) سهم والتي تمثل ما نسبته (4.38%) من رأس مال الشركة، (13) المساهم السيدة/ ندى مبارك زيد الهندي الخالدي والتي تملك عدد مائتين وثمانية عشر ألف وسبعمائة وخمسين (218,750) سهم والتي تمثل ما نسبته (4.38%) من رأس مال الشركة.
- وبتاريخ 1429/01/21 هـ (الموافق 2009/01/18 م) وافقت الجمعية العامة غير العادية على تعديل اسم الشركة من "شركة أبناء مبارك زيد الخالدي للمقاولات" لتصبح "شركة الخالدي القابضة".
- وبتاريخ 1434/09/20 هـ (الموافق 2013/07/28 م) وافقت الجمعية العامة غير العادية على زيادة رأس مال الشركة من خمسين مليون (50,000,000) ريال سعودي مقسم إلى خمسة ملايين (5,000,000) سهم عادي متساوية القيمة وبقيمة اسمية تبلغ عشرة (10) ريالات سعودية للسهم الواحد إلى خمسة وسبعين مليون (75,000,000) ريال سعودي مقسم إلى سبعة ملايين وخمسمائة ألف (7,500,000) سهم عادي متساوية القيمة، وقيمة كل سهم عشرة (10) ريالات سعودية، ، وقد تم الوفاء بمقدار الزيادة البالغة خمسة وعشرين مليون (25,000,000) ريال سعودي عن طريق تحويل من حساب الأرباح المبقاة إلى حساب رأس المال وفق لشهادة المحاسب القانوني، وذلك من خلال منح واحد (1) سهم مجاني لكل اثنين (2) سهم يملكه المساهمين المقيدون بسجل المساهمين بنهاية يوم انعقاد الجمعية العامة غير العادية والمؤرخة بتاريخ 1434/09/20 هـ (الموافق 2013/07/28 م).
- وبتاريخ 1440/02/21 هـ (الموافق 2018/10/30 م) وافقت الجمعية العمومية غير العادية على تعديل اسم الشركة من "شركة الخالدي القابضة" ليصبح اسمها "شركة الخالدي للإمدادات"، وبتاريخ 1440/10/28 هـ (الموافق 2019/07/01 م) قرر المساهمين جميعهم ما يلي (1) التنازل عن عدد خمسة ملايين ومائتين وخمسين ألف (5,250,000) سهم بقيمة الاسمية البالغة اثنين وخمسين مليون وخمسمائة ألف (52,500,000) ريال سعودي والتي تمثل ما نسبته (70.00%) من أسهمهم المملوكة لهم لصالح شركة الخالدي القابضة شركة مساهمة مقفلة وهي شركة الخالدي للاستثمار سابقاً) و(2) التنازل عن عدد اثنين مليون ومائتين وخمسين ألف (2,250,000) سهم بقيمة الاسمية البالغة اثنين وعشرين مليون وخمسمائة ألف (22,500,000) ريال سعودي والتي تمثل ما نسبته (30.00%) من أسهمهم

المملوكة لهم لصالح شركة الخالدي للاستثمار ذات مسئولية محدودة - "شركة شخص واحد" والمملوكة لشركة الخالدي القابضة (شركة مساهمة مغلقة وهي شركة الخالدي للاستثمار سابقاً) وقد تم قيد ذلك في سجل المساهمين للشركة، كما قرر المساهمين نقل فروع الشركة والتي تعمل في أنشطة تجارية محددة إلى شركة الخالدي القابضة (شركة مساهمة مغلقة وهي شركة الخالدي للاستثمار سابقاً) ليكون النشاط الرئيسي للشركة نقل البضائع على الطرق البرية.

• بتاريخ 1443/05/23 هـ (الموافق 2021/12/27 م) وافقت الجمعية العامة غير العادية على زيادة رأس مال الشركة من خمسة وسبعين مليون (75,000,000) ريال سعودي مقسم إلى سبعة مليون وخمسمائة ألف (7,500,000) سهم عادي إلى مبلغ مائة وخمسين مليون (150,000,000) ريال سعودي مقسم إلى (15,000,000) خمسة عشر مليون سهم عادي مدفوع القيمة بالكامل، وقد تم الوفاء بمقدار الزيادة البالغة خمسة وسبعين مليون (75,000,000) ريال سعودي عن طريق تحويل جزء من الأرباح المبقاة وفق لشهادة المحاسب القانوني، وذلك بأن يتم منح (1) سهم مجاني مقابل كل سهم يمتلكه المساهمين المقيدين في سجلات الشركة يوم انعقاد الجمعية.

يبلغ رأس مال الشركة الحالي مائة وخمسين مليون (150,000,000) ريال سعودي مقسم إلى خمسة عشر مليون (15,000,000) سهم عادي مدفوع القيمة بالكامل، قيمة كل سهم منها عشرة (10) ريالاً سعودية. جميع أسهم الشركة أسهم عادية من فئة واحدة، ولا يعطى أي مساهم أي حقوق تفضيلية، ويحق لكل مساهم أيًا كان عدد أسهمه حضور اجتماعات الجمعية العامة للمساهمين والتصويت فيها، كما يحق لكل مساهم أن يوكل عنه شخصاً آخر من غير أعضاء مجلس إدارة الشركة أو عاملي الشركة لينوب عنه في حضور اجتماعات الجمعية العامة. تستحق أسهم الطرح حصتها من أي أرباح تعلنها الشركة اعتباراً من تاريخ النشرة هذه وعن السنوات المالية التي تليها. (فضلاً راجع قسم رقم (5) سياسة توزيع الأرباح" في هذه النشرة).

هيكل ملكية المصدر قبل الطرح

يوضح الجدول التالي هيكل ملكية الشركة قبل الطرح وبعد الطرح :

م	الاسم	قبل الطرح						بعد الطرح					
		الأسهم المملوكة "مباشرة"			الأسهم المملوكة "غير مباشرة"			الأسهم المملوكة "مباشرة"			الأسهم المملوكة "غير مباشرة"		
		العدد (سهم)	القيمة الاسمية (ريال سعودي)	النسبة (%)	العدد (سهم)	القيمة الاسمية (ريال سعودي)	النسبة (%)	العدد (سهم)	القيمة الاسمية (ريال سعودي)	النسبة (%)	العدد (سهم)	القيمة الاسمية (ريال سعودي)	النسبة (%)
1	شركة الخالدي القابضة	10,500,000	10	70.00%	4,500,000*	10	30.00%	3,450,000*	10	70.00%	10	23.00%	
2	شركة الخالدي للاستثمار	4,500,000	10	30.00%	-	-	-	-	-	-	-	-	
3	مستثمرون مؤهلون ينطبق عليهم تعريف الجمهور							1,050,000	10	7.00%	-	-	
الإجمالي		15,000,000	-	100.00%	4,500,000	-	30.00%	15,000,000	-	100.00%	3,450,000	-	23.00%

المصدر: الشركة

* لدى شركة الخالدي القابضة ملكية غير مباشرة ناتجة عن تملكها بنسبة 100% من رأس مال شركة الخالدي للاستثمار والتي تمتلك مانسبته 30% في رأس مال المصدر.

هيكل ملكية شركة الخالدي القابضة

يوضح الجدول التالي هيكل ملكية شركة الخالدي القابضة (المساهم الكبير الذي تزيد ملكيته عن نسبة (5%)):

م	اسم المساهم	عدد الأسهم	القيمة الاسمية (ريال سعودي)	النسبة
1	سارة فرحان المزين الخالدي	625,000	6,250,000	12.50%
2	حمود مبارك زيد الهندي الخالدي	437,500	4,375,000	8.75%
3	مقرن مبارك زيد الهندي الخالدي	437,500	4,375,000	8.75%
4	أنور مبارك زيد الهندي الخالدي	437,500	4,375,000	8.75%
5	محمد مبارك زيد الهندي الخالدي	437,500	4,375,000	8.75%
6	ممدوح مبارك زيد الهندي الخالدي	437,500	4,375,000	8.75%
7	بدر مبارك زيد الهندي الخالدي	437,500	4,375,000	8.75%
8	بندر مبارك زيد الهندي الخالدي	437,500	4,375,000	8.75%
9	عبد المحسن مبارك زيد الهندي الخالدي	437,500	4,375,000	8.75%
10	العنود مبارك زيد الهندي الخالدي	218,750	2,187,500	4.38%
11	مها مبارك زيد الهندي الخالدي	218,750	2,187,500	4.38%
12	مي مبارك زيد الهندي الخالدي	218,750	2,187,500	4.38%
13	ندى مبارك زيد الهندي الخالدي	218,750	2,187,500	4.38%
الإجمالي				
		5,000,000	50,000,000	100.00%

المصدر: الشركة

هيكل الملكية لشركة الخالدي للاستثمار

يوضح الجدول التالي هيكل ملكية شركة الخالدي للاستثمار (شركة الشخص الواحد) شركة ذات مسئولية محدودة، والمساهم الكبير الذي تزيد ملكيته عن ما نسبته (5%):

م	اسم الشريك	عدد الأسهم	القيمة الاسمية (ريال سعودي)	النسبة
1	شركة الخالدي القابضة	50,000	500,000	100%

المصدر: الشركة

أنشطة الشركة الرئيسية

تمارس الشركة نشاطها بموجب السجل التجاري رقم (2051037946) بتاريخ 1429/08/03 هـ (الموافق 2008/08/04 م) والذي ينتهي بتاريخ 1449/08/02 هـ (الموافق 2027/12/30 م).

وتتمثل أنشطة الشركة كما في سجلها التجاري في النقل البري للبضائع وتمثل أنشطة الشركة كما في النظام الأساسي بمزاولة وتنفيذ الأغراض التالية:

- تشييد المباني.
- إنشاء الطرق وخطوط السكك الحديدية.
- تشييد المشاريع الخاصة بالمنافع.
- أعمال التشييد المتعلقة بمشاريع الهندسة المدنية الأخرى.
- الهدم.
- تحضير الموقع.
- التركيبات الكهربائية.
- أعمال السباكة والتدفئة وتكييف الهواء.
- تركيبات إنشائية أخرى.
- اكمال المباني وتشطيبها.
- أنشطة التشييد المتخصصة الأخرى.
- بيع المركبات ذات المحركات.
- صيانة وإصلاح المركبات ذات المحركات.
- بيع قطع غيار المركبات ذات المحركات وملحقاتها.
- بيع وصيانة وإصلاح الدراجات النارية وقطع غيارها وملحقاتها.
- تجارة المواد الخام الزراعية والحيوانات الحية بالجملة.
- بيع الأغذية والمشروبات والتبغ بالجملة.
- بيع أنواع الوقود الصلبة والسائلة والغازية وما يتصل بها من منتجات بالجملة.
- تجارة الجملة غير المتخصصة.
- أنواع البيع الأخرى بالتجزئة في المتاجر غير المتخصصة.
- بيع وقود السيارات بالتجزئة في المتاجر المتخصصة.
- بيع الأغذية والمشروبات ومنتجات التبغ بالتجزئة في الأكشاك والأسواق.
- بيع المنسوجات والملبوسات والأحذية بالتجزئة في الأكشاك والأسواق.
- أنواع البيع بالتجزئة الأخرى خارج المتاجر والأكشاك والأسواق.
- النقل البري للبضائع.
- التخزين.
- أنشطة الخدمات المتصلة بالنقل البري.
- أنشطة دعم النقل الأخرى.
- تقديم موارد بشرية أخرى، يشمل (تقديم الموارد البشرية على أساس طويل الأجل أو دائم بشكل عام).
- التنظيف العام للمباني.
- أنشطة خدمات الدعم الأخرى للأعمال غير المصنفة في موضع آخر.
- أنشطة الخدمات الشخصية الأخرى غير المصنفة في موضع آخر.

وتمارس الشركة أنشطتها بعد الحصول على التراخيص اللازمة من الجهات المختصة. (ولمزيد من المعلومات حول التراخيص التي تمارس الشركة أنشطتها بموجبها فضلاً راجع القسم (3.20) "التراخيص والشهادات الحكومية" من القسم (3) "خلفية عن الشركة وطبيعة أعمالها" في هذه النشرة). هذا وقد حصلت الشركة على كافة التراخيص النظامية اللازمة للأنشطة الحالية، والتي جميعها سارية المفعول حتى تاريخ هذه النشرة. ويتمثل نشاط الشركة الحالي في النقل البري للبضائع. (ولمزيد من المعلومات حول نشاط الشركة فضلاً راجع القسم (3.3) "الطبيعة العامة لأعمال الشركة" من القسم (3) "خلفية عن الشركة وطبيعة أعمالها" في هذه النشرة).

رسالة المصدر واستراتيجيته العامة

أ. رؤية الشركة

الإسم الأول في خدمات النقل و الحلول اللوجستية

ب. رسالة الشركة

تسخير تكنولوجيا المعلومات والاتصالات لتصبح الشركة الاسم الأول في خدمات النقل والحلول اللوجستية، وتنمية الموارد البشرية، والاستفادة من الخبرة التراكمية للإسم التجاري.

ج. استراتيجية الشركة العامة

تسخير تكنولوجيا المعلومات والاتصالات لتصبح الشركة الاسم الأول في خدمات النقل والحلول اللوجستية، وتنمية الموارد البشرية، والاستفادة من الخبرة التراكمية للإسم التجاري لتوفير حلول النقل المتخصصة والخدمات اللوجستية بأفضل جودة ممكنة، والتي لها تأثير إيجابي على العملاء وعلى استراتيجيات أعمال الشركاء للنمو المستمر وللمساهمة في النمو الاقتصادي للدولة.

د. نواحي القوة والميزات التنافسية للشركة

- اسم تجاري عريق في قطاع النقل والخدمات اللوجستية.
- الامتثال إلى التشريعات والأنظمة ذات العلاقة بنشاط النقل والخدمات اللوجستية.
- مواقع جغرافية تحقق كفاءة في عمليات النقل والخدمات اللوجستية.
- الجهوية في تقديم خدمات النقل والخدمات اللوجستية من خلال منظومة من أسطول ومقطورات متجدد باستمرار وأنظمة خدمات الدعم احترافية.

ملخص المعلومات المالية

إن ملخص المعلومات المالية الوارد أدناه مبني على القوائم المالية الموحدة المراجعة للشركة للسنة المالية المنتهية في 31 ديسمبر 2023م (التي تتضمن أرقام المقارنة للسنة المالية المنتهية في 31 ديسمبر 2022م) والقوائم المالية الموحدة المفحوصة لفترة الستة أشهر المنتهية في 30 يونيو 2024م (التي تتضمن أرقام المقارنة لفترة الستة أشهر المنتهية في 30 يونيو 2023م)، والإيضاحات المرفقة بها.

قائمة الدخل (ريال سعودي)	السنة المالية المنتتهية في ٣١ ديسمبر ٢٠٢٢م	السنة المالية المنتتهية في ٣١ ديسمبر ٢٠٢٣م	فترة الستة أشهر المنتتهية في ٣٠ يونيو ٢٠٢٣م	فترة الستة أشهر المنتتهية في ٣٠ يونيو ٢٠٢٤م
	(مراجعة)	(مراجعة)	(مفحوصة)	(مفحوصة)
الإيرادات	289,683,664	297,680,366	142,474,766	165,058,708
تكلفة الإيرادات	(195,010,048)	(194,462,619)	(95,619,541)	(110,623,269)
إجمالي الربح	94,673,616	103,217,747	46,855,225	54,435,439
مصاريف عمومية وإدارية	(41,708,258)	(44,606,692)	(22,120,358)	(24,039,935)
الربح التشغيلي	52,965,358	58,611,055	24,734,867	30,395,504
تكاليف التمويل	(10,463,543)	(17,440,314)	(6,677,001)	(10,068,177)
الربح من استبعاد أصول محتفظ بها بغرض البيع	-	-	-	9,997,060
إيرادات أخرى، بالصافي*	2,410,210	18,127,259	1,864,924	851,029
الربح للسنة/للفترة قبل الزكاة	44,912,025	59,298,000	19,922,790	31,175,416
الزكاة	(2,376,111)	(1,462,280)	(917,891)	(1,242,370)
الربح للسنة/للفترة	42,535,914	57,835,720	19,004,899	29,933,046
مجموع الدخل الشامل للسنة/للفترة	43,577,087	57,720,440	19,004,899	29,933,046

المصدر: القوائم المالية الموحدة المراجعة للشركة للسنة المالية المنتهية في 31 ديسمبر 2023م والقوائم المالية الموحدة الأولية المختصرة لفترة الستة أشهر المنتهية في 30 يونيو 2024م.
*حققت الشركة إيرادات أخرى عبارة عن ربح من بيع ممتلكات ومعدات، بيع خردة، إيرادات من مطالبات موردين، خسارة غير محققة على استثمارات بالقيمة العادلة من خلال الربح أو الخسارة، وأخرى. (ولمزيد من المعلومات فضلاً راجع الخطر رقم (2.1.45) "المخاطر المتعلقة بالإيرادات غير التشغيلية" من القسم (2) عوامل المخاطرة في هذا المستند).

قائمة المركز المالي (ريال سعودي)	السنة المالية المنتهية في ٣١ ديسمبر ٢٠٢٢م	السنة المالية المنتهية في ٣١ ديسمبر ٢٠٢٣م	فترة الستة أشهر المنتهية في ٣٠ يونيو ٢٠٢٤م
	(مراجعة)	(مراجعة)	(مفحوصة)
إجمالي الأصول المتداولة	300,036,038	256,433,929	268,447,969
إجمالي الأصول غير المتداولة	320,457,793	303,339,556	315,150,962
إجمالي الأصول	620,493,831	559,773,485	583,598,931
إجمالي الالتزامات المتداولة	275,922,861	243,784,139	246,137,484
إجمالي الالتزامات غير المتداولة	90,278,320	108,382,179	128,928,235
إجمالي الالتزامات	366,201,181	352,166,318	375,065,719
إجمالي حقوق الملكية	254,292,650	207,607,167	208,533,212
إجمالي الالتزامات وحقوق الملكية	620,493,831	559,773,485	583,598,931

المصدر: القوائم المالية الموحدة المراجعة للشركة للسنة المالية المنتهية في 31 ديسمبر 2023م والقوائم المالية الموحدة الأولية المختصرة لفترة الستة أشهر المنتهية في 30 يونيو 2024م.

التدفقات النقدية (ريال سعودي)	السنة المالية المنتهية في ٣١ ديسمبر ٢٠٢٢م	السنة المالية المنتهية في ٣١ ديسمبر ٢٠٢٣م	فترة الستة أشهر المنتهية في ٣٠ يونيو ٢٠٢٣م	فترة الستة أشهر المنتهية في ٣٠ يونيو ٢٠٢٤م
	(مراجعة)	(مراجعة)	(مفحوصة)	(مفحوصة)
صافي التدفقات النقدية الناتجة من أنشطة العمليات	38,456,434	55,265,359	11,463,523	4,427,922
صافي التدفقات النقدية (المستخدمة في) أنشطة الاستثمار	(9,329,457)	(2,363,287)	9,628	(26,756,594)
صافي التدفقات النقدية (المستخدمة في) أنشطة التمويل	(30,240,904)	(39,058,208)	(13,301,845)	25,549,704

المصدر: القوائم المالية الموحدة المراجعة للشركة للسنة المالية المنتهية في 31 ديسمبر 2023م والقوائم المالية الموحدة الأولية المختصرة لفترة الستة أشهر المنتهية في 30 يونيو 2024م.

مؤشرات الأداء الرئيسية	وحدة المؤشر	السنة المالية المنتهية في ٣١ ديسمبر ٢٠٢٢ (مراجعة)	السنة المالية المنتهية في ٣١ ديسمبر ٢٠٢٣ (مراجعة)	فترة الستة أشهر المنتهية في ٣٠ يونيو ٢٠٢٤ (مفحوصة)	فترة الستة أشهر المنتهية في ٣٠ يونيو ٢٠٢٣ (مفحوصة)
معدل النمو في الإيرادات	%	لا ينطبق	2.76%	لا ينطبق	15.85%
معدل النمو في صافي الدخل	%	لا ينطبق	35.97%	لا ينطبق	57.50%
هامش إجمالي الربح	%	32.68%	34.67%	32.89%	32.98%
هامش صافي الربح	%	14.68%	19.43%	13.34%	18.13%
نسبة التداول	مرة	1.09x	1.05x	لا ينطبق	1.09x
إجمالي الأصول / إجمالي الالتزامات	مرة	1.69x	1.59x	لا ينطبق	1.56x
الإيرادات / إجمالي الأصول	%	46.69%	53.18%	لا ينطبق	28.28%
نسبة الدين / إجمالي الأصول	%	49.07%	47.64%	لا ينطبق	50.10%
نسبة الدين / حقوق الملكية	%	119.73%	128.45%	لا ينطبق	140.20%
العائد على الأصول	%	6.86%	10.33%	لا ينطبق	5.13%
العائد على حقوق الملكية	%	16.73%	27.86%	لا ينطبق	14.35%

المصدر: معلومات الإدارة.

ملخص عوامل المخاطرة

يتعين على كل من يرغب في الاستثمار في أسهم الطرح دراسة كافة المعلومات التي يحتويها هذه النشرة بعناية بما فيها عوامل المخاطرة المبينة أدناه قبل اتخاذ قرار الاستثمار، علماً بأن المخاطر الموضحة أدناه قد لا تشمل جميع المخاطر التي يمكن أن تواجهها الشركة، بل إنه من الممكن وجود عوامل إضافية ليست معلومة للشركة في الوقت الحالي والتي من شأنها التأثير على عملياتها.

(أ) المخاطر المتعلقة بالمُصدر أو نشاط الشركة وعملياتها

- المخاطر المتعلقة بالتعاملات مع الأطراف ذات العلاقة
- المخاطر المتعلقة بعد القدرة على تنفيذ الاستراتيجية
- المخاطر المتعلقة بالانتماء
- المخاطر المتعلقة بعدم استخراج أو عدم تجديد التراخيص والتصاريح والشهادات
- المخاطر المتعلقة بالاعتماد على الموظفين الرئيسيين والإدارة التنفيذية
- المخاطر المتعلقة بأخطاء الموظفين أو سوء سلوكهم
- المخاطر المتعلقة بتوفر التمويل مستقبلاً
- المخاطر المتعلقة باتفاقيات التمويل
- المخاطر المتعلقة بالرافعة المالية
- المخاطر المتعلقة بالتغيرات في المعايير المحاسبية والمعايير الجديدة
- المخاطر المتعلقة بمتطلبات السعودية
- المخاطر المتعلقة بوقوع الكوارث الطبيعية
- المخاطر المتعلقة باستحقاقات الزكاة الشرعية المحتملة والمطالبات الإضافية
- المخاطر المتعلقة بتركز العملاء
- المخاطر المتعلقة بتركز الموردين
- المخاطر المتعلقة بتركز إيرادات الشركة على قطاع النقل البري
- مخاطر المتعلقة بتركز إيرادات الشركة على شركة مدرجة متعاقدة رقم (1)
- المخاطر المتعلقة بتركز القطاعات الاقتصادية
- المخاطر المتعلقة بالعقود الجوهرية المؤثرة على الإيرادات
- المخاطر المتعلقة بعدم القدرة على إبرام اتفاقيات توزيع لمنتجات جديدة
- المخاطر المتعلقة باختلاف إيرادات الشركة المتوقعة من العقود حسب المسافة عن الإيرادات المحصلة
- المخاطر المتعلقة بالتشغيل والتوقف غير المتوقع للأعمال
- المخاطر المتعلقة بحماية العلامات التجارية وحقوق الملكية
- المخاطر المتعلقة بكفاية التغطية التأمينية
- المخاطر المتعلقة بالبيئة المنافسة
- المخاطر المتعلقة بالسيولة
- المخاطر المتعلقة بعدم وجود الخبرة في إدارة الشركات المساهمة المدرجة
- المخاطر المتعلقة بالدعاوى القضائية
- المخاطر المتعلقة بعدم الالتزام بنظام السوق المالية ولوائح التنفيذ
- المخاطر المتعلقة بأنظمة التشغيل وتقنية المعلومات
- المخاطر المتعلقة بالرسوم الحكومية المطبقة على الموظفين غير السعوديين
- المخاطر المتعلقة بالاعتماد على الموظفين غير السعوديين

- المخاطر المتعلقة بعدم قدرة الشركة على توفير القوى العاملة لتلبية احتياج الشركة للتوسع مستقبلاً
- المخاطر المتعلقة بتفشي الأمراض المعدية أو غيرها مما يهدد الصحة
- المخاطر المتعلقة بممارسة بعض أعضاء مجلس إدارة الشركة لأعمال منافسة للشركة
- المخاطر المتعلقة بعدم استقلالية أعضاء مجلس الإدارة
- المخاطر المتعلقة بإدارة المراجعة الداخلية
- المخاطر المتعلقة بالعقود مع الغير
- المخاطر المتعلقة باستبدال وتقادم النفايات
- المخاطر المتعلقة بارتفاع نسبة إهلاك الأصول التشغيلية
- المخاطر المتعلقة بوجود بعض أصول الشركة على أراضي ومباني مستأجرة
- المخاطر المتعلقة بالقدرة على الحفاظ على جودة العمليات
- المخاطر المتعلقة بالزيادة غير المتوقعة في النفقات الرأسمالية
- المخاطر المتعلقة بسوء المناولة والأضرار التي تلحق بالبضائع الموجودة في عهدة الشركة
- المخاطر المتعلقة بتغيير أسعار الطاقة
- المخاطر المتعلقة بالإيرادات غير التشغيلية

(٢) المخاطر المتعلقة بالسوق والقطاع الذي تعمل فيه الشركة

- المخاطر المتعلقة بالأداء الاقتصادي للمملكة
- المخاطر المتعلقة بعدم الاستقرار السياسي والاقتصادي في منطقة الشرق الأوسط
- المخاطر المتعلقة بنظام الشركات
- المخاطر المتعلقة بتطبيق لائحة حوكمة الشركات
- المخاطر المتعلقة بعدم التقيد بالأنظمة والقوانين الحالية و/أو صدور أنظمة وقوانين جديدة
- المخاطر المتعلقة بالبيئة التنافسية
- المخاطر المتعلقة بضريبة القيمة المضافة
- المخاطر المتعلقة بتغيير آلية احتساب الزكاة وضريبة الدخل
- المخاطر المتعلقة بخضوع عمليات الشركة لأنظمة ولوائح البيئة والصحة والسلامة
- المخاطر المتعلقة بانفاق المستهلك بسبب سوء الأوضاع الاقتصادية
- المخاطر المتعلقة بالتقلبات السلبية في أسعار الفائدة
- المخاطر المتعلقة بفرض رسوم أو ضرائب جديدة
- المخاطر المتعلقة بنظام المنافسة ولوائح التنفيذ
- المخاطر المتعلقة بتغيير البيئة التنظيمية والتي لها تأثيرات على كيفية ممارسة الشركة لعملياتها

(٣) المخاطر المتعلقة في الأسهم المطروحة

- المخاطر المتعلقة بالتذبذبات المحتملة في سعر السهم
- المخاطر المتعلقة بالبيانات المستقبلية
- المخاطر المتعلقة باحتمال إصدار أسهم جديدة
- المخاطر المتعلقة بالسيطرة الفعلية من قبل المساهمين الحاليين بعد الإدراج
- المخاطر المتعلقة بعدم وجود سوق سابقة لأسهم الشركة
- المخاطر المتعلقة ببيع عدد كبير من الأسهم في السوق بعد الطرح
- المخاطر المتعلقة بعدم تمكن الشركة من استيفاء متطلبات الانتقال للسوق الرئيسية الحالية أو أي متطلبات تنظيمية مستقبلية
- المخاطر المتعلقة برغبة الشركة في الاستمرار في السوق الموازية
- المخاطر المتعلقة بسيولة أسهم الطرح
- المخاطر المتعلقة بتوزيع الأرباح
- المخاطر المتعلقة باقتصار التداول على المستثمرين المؤهلين

جدول المحتويات

جدول المحتويات



١ التعريفات والمصطلحات..... ١

٢ عوامل المخاطرة..... ٦

- ٢.١ المخاطر المتعلقة بنشاط الشركة وعملياتها..... ٧
- ٢.٢ المخاطر المتعلقة بالسوق والقطاع الذي تعمل فيه الشركة..... ٣١
- ٢.٣ المخاطر المتعلقة بالأسهم المطروحة..... ٣٥

٣ خلفية عن الشركة وطبيعة أعمالها..... ٣٨

- ٣.١ نبذة عن الشركة..... ٣٨
- ٣.٢ تاريخ الشركة وأهم التطورات في هيكل رأس مالها..... ٣٨
- ٣.٣ الطبيعة العامة لأعمال الشركة..... ٤
- ٣.٤ رؤية الشركة..... ٤١
- ٣.٥ رسالة الشركة..... ٤١
- ٣.٦ استراتيجية الشركة العامة..... ٤١
- ٣.٧ نواحي القوة والمزايا التنافسية للشركة..... ٤١
- ٣.٨ قطاعات الشركة..... ٤١
- ٣.٩ توزيع إيرادات الشركة..... ٤٢
- ٣.١٠ مواقع التشغيل..... ٤٥
- ٣.١١ العقود الجوهرية..... ٤٦
- ٣.١٢ الشاحنات التي تملكها الشركة..... ٥٤
- ٣.١٣ المقطورات التي تملكها الشركة..... ٥٦
- ٣.١٤ العملاء الكبار..... ٥٧
- ٣.١٥ كبار الموردين..... ٥٨
- ٣.١٦ العقارات المملوكة من قبل الشركة..... ٥٩
- ٣.١٧ العقارات المستأجرة من قبل الشركة..... ٥٩
- ٣.١٨ الشركات التابعة..... ٦١
- ٣.١٩ العلامات التجارية وحقوق الملكية..... ٦١
- ٣.٢٠ التراخيص والشهادات الحكومية..... ٦٢
- ٣.٢١ الموظفون والسعودة..... ٦٤
- ٣.٢٢ تفاصيل التعاملات مع الأطراف ذات العلاقة..... ٦٧

٤ هيكل الملكية والهيكل التنظيمي ٨٢

٨٢	هيكل ملكية الشركة قبل الطرح وبعد الطرح	٤.١
٨٤	الهيكل التنظيمي	٤.٢
٨٦	مجلس الإدارة	٤.٣
٩٤	الإدارة التنفيذية	٤.٤
٩٩	لجان الشركة	٤.٥

٥ سياسة توزيع الأرباح ١.٤

٦ استخدام متحصلات الطرح ١.٦

٧ الإقرارات ١.٨

٨ مصاريف الطرح ١١

٩ المعلومات المتعلقة بالأسهم وأحكام الطرح وشروطه ١١٢

١١٢	الاكتتاب	٩.١
١١٢	طريقة التقدم بطلب الاكتتاب	٩.٢
١١٣	فترة الطرح وشروطه	٩.٣
١١٥	الإشعار بالتخصيص ورد الفائض	٩.٤
١١٦	النواقط والظروف التي يجوز فيها تعليق التداول أو إلغاء الإدراج	٩.٥
١١٨	القرارات والموافقات التي ستطرح الأسهم بموجبها	٩.٦
١١٨	إفادة عن أي ترتيبات قائمة لمنع التصرف في أسهم معينة	٩.٧

١٠ التعهدات الخاصة بالاكتتاب ١٢

١٢	إقرارات المكتتبين	١٠.١
١٢	سجل الأسهم وترتيبات التعامل	١٠.٢
١٢	تعهدات الشركة بعد الإدراج	١٠.٣
١٢	مجموعة تداول السعودية (تداول السعودية)	١٠.٤
١٢	تداول الأسهم في السوق الموازية	١٠.٥

١١ إجراءات عدم اكتمال الطرح.....١٢٢

١٢ المستندات المتاحة للمعاينة.....١٢٤

١٣ تقرير المحاسب القانوني.....١٢٦

١٣.١ القوائم المالية الموحدة المراجعة للسنة المالية المنتهية في ٣١ ديسمبر ٢٠٢٣م.....١٢٦

١٣.٢ القوائم المالية الأولية الموحدة المفحوصة لفترة الستة أشهر المنتهية في ٣٠ يونيو ٢٠٢٤م.....١٢٧

١٣.٣ القوائم المالية الموحدة المراجعة للسنة المالية المنتهية في ٣١ ديسمبر ٢٠٢٤م.....١٢٨

فهرس الجداول



الجدول رقم (١): تحليل أعمار الديون كما في ٣١ ديسمبر ٢٠٢٢م و ٢٠٢٣م و ٣٠ يونيو ٢٠٢٤م.....	١١
الجدول رقم (٢): حجم التركيز في أعمار الديون لعملاء الشركة.....	١٢
الجدول رقم (٣): حركة مخصص الخسائر الائتمانية المتوقعة.....	١٣
الجدول رقم (٤): ملخص حركة رصيد التسهيلات مع البنك الأهلي السعودي.....	١٥
الجدول رقم (٥): ملخص حركة رصيد التسهيلات مع بنك الرياض.....	١٦
الجدول رقم (٦): ملخص حركة رصيد التسهيلات مع بنك الجزيرة.....	١٧
الجدول رقم (٧): ملخص حركة رصيد التسهيلات مع البنك السعودي الفرنسي.....	١٨
الجدول رقم (٨): المعايير والتفسيرات الصادرة الغير سارية المفعول.....	١٩
الجدول رقم (٩): بيان بالعقود الجوهرية المؤثرة على الإيرادات.....	٢٣
الجدول رقم (١٠): الدعاوى القضائية.....	٢٥
الجدول رقم (١١): مخالفات الشركة لنظام الشركات.....	٣١
الجدول رقم (١٢): تفاصيل توزيع إيرادات الشركة بحسب القطاع.....	٤٢
الجدول رقم (١٣): تفاصيل توزيع إيرادات الشركة بحسب قطاعات الأعمال.....	٤٢
الجدول رقم (١٤): تفاصيل توزيع إيرادات الشركة حسب التوزيع الجغرافي الدولي.....	٤٣
الجدول رقم (١٥): تفاصيل توزيع إيرادات الشركة حسب التوزيع الجغرافي المحلي.....	٤٤
الجدول رقم (١٦): تفاصيل توزيع إيرادات الشركة حسب توقيت الإثبات.....	٤٤
الجدول رقم (١٧): تفاصيل توزيع إيرادات الشركة وشركاتها التابعة وفروعها.....	٤٥
الجدول رقم (١٨): مواقع التشغيل.....	٤٥
الجدول رقم (١٩): ملخص العقد مع شركة مدرجة متعاقدة رقم (١).....	٤٦
الجدول رقم (٢٠): ملخص العقد مع شركة مدرجة متعاقدة رقم (١).....	٤٧
الجدول رقم (٢١): ملخص العقد مع شركة مدرجة متعاقدة رقم (١).....	٤٨
الجدول رقم (٢٢): ملخص العقد مع شركة مدرجة متعاقدة رقم (١).....	٤٩
الجدول رقم (٢٣): ملخص العقد مع شركة مدرجة متعاقدة رقم (٢).....	٥٠
الجدول رقم (٢٤): ملخص العقد مع شركة متعاقدة رقم (٣).....	٥١
الجدول رقم (٢٥): ملخص العقد مع شركة متعاقدة رقم (٤).....	٥١
الجدول رقم (٢٦): ملخص العقد مع شركة متعاقدة رقم (٦).....	٥٢
الجدول رقم (٢٧): ملخص العقد مع شركة متعاقدة رقم (٧).....	٥٣
الجدول رقم (٢٨): الإيرادات المتوقعة تحصيلها من كافة العقود.....	٥٣
الجدول رقم (٢٩): الشاحنات التي تملكها الشركة.....	٥٤
الجدول رقم (٣٠): تفاصيل الشاحنات التي تملكها الشركة.....	٥٥
الجدول رقم (٣١): تفاصيل المقطورات التي تملكها الشركة.....	٥٦
الجدول رقم (٣٢): أكبر خمسة عملاء للشركة.....	٥٧
الجدول رقم (٣٣): أكبر خمسة موردين للشركة.....	٥٨
الجدول رقم (٣٤): قائمة العقارات التي تملكها الشركة.....	٥٩
الجدول رقم (٣٥): العقارات المستأجرة.....	٥٩
الجدول رقم (٣٦): شركة الخليج اللوجستية للنقل.....	٦٠
الجدول رقم (٣٧): شركة أميال للنقل.....	٦٠
الجدول رقم (٣٨): شركة الخالدي بيرتلينغ للإمدادات.....	٦١

الجدول رقم (٣٩): فرع شركة الخالدي بيرتليينغ للإمدادات.....	٦١
الجدول رقم (٤٠): التراخيص والشهادات الحكومية	٦٢
الجدول رقم (٤١): أعداد العاملين بالشركة	٦٤
الجدول رقم (٤٢): توزيع الموظفين على الإدارات	٦٤
الجدول رقم (٤٣): أعداد العاملين في شركة الخليج اللوجستية للنقل.....	٦٥
الجدول رقم (٤٤): توزيع الموظفين على الإدارات في شركة الخليج اللوجستية للنقل.....	٦٥
الجدول رقم (٤٥): أعداد العاملين في شركة أميال للنقل	٦٥
الجدول رقم (٤٦): توزيع الموظفين على الإدارات في شركة أميال للنقل.....	٦٦
الجدول رقم (٤٧): أعداد العاملين في شركة الخالدي بيرتليينغ للإمدادات	٦٦
الجدول رقم (٤٨): توزيع الموظفين على الإدارات في شركة الخالدي بيرتليينغ للإمدادات.....	٦٦
الجدول رقم (٤٩): حجم التعاملات للسنة المالية المنتهية في ٣١ ديسمبر ٢٠٢٢م.....	٦٧
الجدول رقم (٥٠): أرصدة الأطراف ذات العلاقة كما في السنة المالية المنتهية في ٣١ ديسمبر ٢٠٢٢م.....	٦٩
الجدول رقم (٥١): حجم التعاملات للسنة المالية المنتهية في ٣١ ديسمبر ٢٠٢٣م.....	٧١
الجدول رقم (٥٢): أرصدة الأطراف ذات العلاقة كما في ٣١ ديسمبر ٢٠٢٣م.....	٧٣
الجدول رقم (٥٣): حجم التعاملات للفترة المالية المنتهية في ٣٠ يونيو ٢٠٢٤م.....	٧٥
الجدول رقم (٥٤): أرصدة الأطراف ذات العلاقة كما في ٣٠ يونيو ٢٠٢٤م.....	٧٨
الجدول رقم (٥٥): هيكل ملكية الشركة قبل وبعد الطرح.....	٨٢
الجدول رقم (٥٦): هيكل ملكية شركة الخالدي القابضة	٨٥
الجدول رقم (٥٧): هيكل ملكية شركة الخالدي للاستثمار.....	٨٥
الجدول رقم (٥٨): أعضاء مجلس الإدارة وأمين سر المجلس.....	٨٦
الجدول رقم (٥٩): السيرة الذاتية لبدر مبارك زيد الهندي الخالدي	٩٠
الجدول رقم (٦٠): السيرة الذاتية لأنور مبارك زيد الهندي الخالدي.....	٩١
الجدول رقم (٦١): السيرة الذاتية لمحمد مبارك زيد الهندي الخالدي	٩١
الجدول رقم (٦٢): السيرة الذاتية لمقرن مبارك زيد الهندي الخالدي	٩٢
الجدول رقم (٦٣): السيرة الذاتية لعبدالمحسن مبارك زيد الهندي الخالدي	٩٢
الجدول رقم (٦٤): السيرة الذاتية لمعتصم ناجي نجيب محمود عساف	٩٣
الجدول رقم (٦٥): أعضاء الإدارة التنفيذية	٩٤
الجدول رقم (٦٦): السيرة الذاتية لمقرن مبارك زيد الخالدي.....	٩٥
الجدول رقم (٦٧): السيرة الذاتية لمحمد مبارك زيد الهندي الخالدي.....	٩٥
الجدول رقم (٦٨): السيرة الذاتية لباسم موسى محمد الحاج سلامة	٩٥
الجدول رقم (٦٩): السيرة الذاتية لمحمد ربحي الحاج إبراهيم.....	٩٦
الجدول رقم (٧٠): السيرة الذاتية لبيجو فيليب	٩٦
الجدول رقم (٧١): السيرة الذاتية لبدر منير إقبال	٩٧
الجدول رقم (٧٢): السيرة الذاتية لعبدا المنعم بن منصور بن عبدالله الراشد	٩٧
الجدول رقم (٧٣): السيرة الذاتية لزيد نصري جميل يوسف.....	٩٨
الجدول رقم (٧٤): السيرة الذاتية لعبدا الرحمن عبدالقوس	٩٨
الجدول رقم (٧٥): أعضاء لجنة المراجعة	١٠٠
الجدول رقم (٧٦): السيرة الذاتية لوليد يوسف الزباد الخالدي	١٠٠
الجدول رقم (٧٧): السيرة الذاتية لمحمد مخلص نافع الحربي	١٠١

الجدول رقم (٧٨): السيرة الذاتية لمعتصم ناجي نجيب عساف.....	١.١
الجدول رقم (٧٩): أعضاء اللجنة التنفيذية.....	١.٢
الجدول رقم (٨٠): السيرة الذاتية لمقرن مبارك زيد الهندي الخالدي.....	١.٢
الجدول رقم (٨١): السيرة الذاتية لباسم موسى الحاج سلامة.....	١.٢
الجدول رقم (٨٢): السيرة الذاتية لمحمد ربحي الحاج ابراهيم.....	١.٢
الجدول رقم (٨٣): توزيع الأرباح.....	١.٤
الجدول رقم (٨٤): قائمة المستندات المطلوبة للاكتتاب في الأسهم المطروحة.....	١١٣

فهرس الأشكال



الشكل رقم (١): موقع شركة الخالدي للإمدادات بين مجموعة شركات شركة الخالدي القابضة	٣٩
الشكل رقم (٢): هيكل ملكية الشركة قبل الطرح	٨٣
الشكل رقم (٣): الهيكل التنظيمي للشركة	٨٤

التعريفات والمصطلحات

01

التالي
✓

1 التعريفات والمصطلحات

يبين الجدول التالي قائمة بالتعريفات والاختصارات للعبارة المستخدمة في نشرة الإصدار هذا:

المصطلح أو الاختصار المعرف	التعريف
الشركة أو المصدر	شركة الفالدي للإمدادات – شركة مساهمة سعودية مقفلة.
المجلس أو مجلس الإدارة	مجلس إدارة الشركة.
الإدارة أو الإدارة العليا	إدارة الشركة.
النظام الأساسي	النظام الأساسي للشركة.
الجمعية العامة	الجمعية العامة للمساهمين في الشركة.
الجمعية العامة العادية	الجمعية العامة العادية للمساهمين في الشركة.
الجمعية العامة غير العادية	الجمعية العامة غير العادية للمساهمين في الشركة.
الحكومة	حكومة المملكة العربية السعودية.
وزارة التجارة	وزارة التجارة (وزارة التجارة والاستثمار سابقاً) بالمملكة العربية السعودية.
وزارة الموارد البشرية والتنمية الاجتماعية	وزارة الموارد البشرية والتنمية الاجتماعية (وزارة العمل والتنمية الاجتماعية سابقاً) بالمملكة العربية السعودية.
وزارة النقل	وزارة النقل بالمملكة العربية السعودية.
الهيئة العامة للنقل	الهيئة العامة للنقل بالمملكة العربية السعودية.
ترخيص نقل البضائع على الطرق البرية	رقم (050611001900) تاريخ الإصدار 1439/01/13 هـ (الموافق 2017/10/03 م) لتقديم خدمات النقل البري للبضائع.
هيئة الزكاة والضريبة والجمارك	هيئة الزكاة والضريبة والجمارك (الهيئة العامة للزكاة والدخل سابقاً)، وهي إحدى الجهات الحكومية التي ترتبط تنظيمياً بوزير المالية، وهي الهيئة المعنية بالقيام بأعمال جباية الزكاة، وتحصيل الضرائب والجمارك.
الهيئة العامة للمنافسة	الهيئة العامة للمنافسة بالمملكة العربية السعودية.
نظام الشركات	نظام الشركات في المملكة العربية السعودية، الصادر بموجب المرسوم الملكي رقم (م/132) بتاريخ 1443/12/01 هـ (الموافق 2022/06/30 م) والذي دخل حيز التنفيذ في تاريخ 1444/06/26 هـ (الموافق 2023/01/19 م)، وأي تعديلات تطرأ عليه.
أسهم الطرح أو أسهم الاكتتاب	مليون وخمسين ألف (1,050,000) سهم عادي من أسهم الشركة.
أسهم المساهمين قبل الطرح	(100%) من مجموع أسهم رأس مال الشركة والبالغة خمسة عشر مليون (15,000,000) سهم عادي متساوية القيمة.
فترة الطرح	الفترة التي تبدأ من يوم الثلاثاء 1446/11/29 هـ (الموافق 2025/05/27 م) إلى يوم الأحد 1446/12/05 هـ (الموافق 2025/06/01 م)
تاريخ الإقفال	هو تاريخ نهاية فترة الطرح في يوم الأحد 1446/12/05 هـ (الموافق 2025/06/01 م)
تسجيل الأسهم	تقديم طلب للهيئة لتسجيل أسهم الشركة لغرض طرح أسهم الشركة ومن ثم الإدراج في السوق الموازية.
الطرح	الطرح الأولي لمليون وخمسين ألف (1,050,000) سهم عادي تمثل نسبة (7.00%) من إجمالي رأس مال الشركة الحالي
سعر الطرح	xx (xx) ريال سعودي لكل سهم.
السهم	سهم عادي بقيمة اسمية (10) ريال سعودي.

القيمة الاسمية	عشرة (10) ريالاً سعودية للسهم الواحد.																																														
الشخص	الشخص الطبيعي أو الاعتباري.																																														
المكتتب	كل مساهم مؤهل يكتتب أو يقدم طلباً للاكتتاب في أسهم الشركة وفقاً لقواعد طرح الأوراق المالية والالتزامات المستمرة وقواعد الإدراج ولشروط أحكام الاكتتاب.																																														
المساهمون الكبار	مساهمو الشركة الذين يملكون (5%) أو أكثر من أسهم الشركة والواردة أسماؤهم في صفحة (س) في هذه النشرة.																																														
المساهمون البائعون	يوضح الجدول الآتي تفاصيل المساهم البائع وعدد أسهمه ونسبة ملكيته في الشركة قبل الطرح وبعده:																																														
	<table><tr><th rowspan="3">الاسم</th><th colspan="4">قبل الطرح</th><th rowspan="3">عدد الأسهم المطروحة (سهم)</th><th colspan="4">بعد الطرح</th></tr><tr><th colspan="2">التسهم المملوكة "مباشرة"</th><th colspan="2">التسهم المملوكة "غير مباشرة"</th><th colspan="2">التسهم المملوكة "مباشرة"</th><th colspan="2">التسهم المملوكة "غير مباشرة"</th></tr><tr><th>العدد (سهم)</th><th>النسبة (%)</th><th>العدد (سهم)</th><th>النسبة (%)</th><th>العدد (سهم)</th><th>النسبة (%)</th><th>العدد (سهم)</th><th>النسبة (%)</th></tr><tr><td>شركة الفالدي للاستثمار</td><td>4,500,000</td><td>30.00%</td><td>-</td><td>-</td><td>1,050,000</td><td>3,450,000</td><td>23.00%</td><td>-</td><td>-</td></tr><tr><td>المجموع</td><td>4,500,000</td><td>30.00%</td><td>-</td><td>-</td><td>1,050,000</td><td>3,450,000</td><td>23.00%</td><td>-</td><td>-</td></tr></table>	الاسم	قبل الطرح				عدد الأسهم المطروحة (سهم)	بعد الطرح				التسهم المملوكة "مباشرة"		التسهم المملوكة "غير مباشرة"		التسهم المملوكة "مباشرة"		التسهم المملوكة "غير مباشرة"		العدد (سهم)	النسبة (%)	العدد (سهم)	النسبة (%)	العدد (سهم)	النسبة (%)	العدد (سهم)	النسبة (%)	شركة الفالدي للاستثمار	4,500,000	30.00%	-	-	1,050,000	3,450,000	23.00%	-	-	المجموع	4,500,000	30.00%	-	-	1,050,000	3,450,000	23.00%	-	-
الاسم	قبل الطرح				عدد الأسهم المطروحة (سهم)	بعد الطرح																																									
	التسهم المملوكة "مباشرة"		التسهم المملوكة "غير مباشرة"			التسهم المملوكة "مباشرة"		التسهم المملوكة "غير مباشرة"																																							
	العدد (سهم)	النسبة (%)	العدد (سهم)	النسبة (%)		العدد (سهم)	النسبة (%)	العدد (سهم)	النسبة (%)																																						
شركة الفالدي للاستثمار	4,500,000	30.00%	-	-	1,050,000	3,450,000	23.00%	-	-																																						
المجموع	4,500,000	30.00%	-	-	1,050,000	3,450,000	23.00%	-	-																																						
متحصلات الطرح	القيمة الإجمالية للأسهم المكتتب بها																																														
صافي متحصلات الطرح	صافي متحصلات الطرح بعد خصم مصاريف الطرح																																														
نموذج طلب الاكتتاب	نموذج طلب الاكتتاب الذي يجب على المستثمرين استكمال تعبئته عند الرغبة في الاكتتاب.																																														
حساب الاكتتاب/حساب بنكي/حساب أمانة	حساب لدى بنك تجاري مرخص له العمل في المملكة لإيداع متحصلات الطرح فيه، وبعد انتهاء عملية الطرح فيه يتم تحويلها إلى حساب الشركة أو حساب المساهم البائع.																																														
السنة المالية	السنة المنتهية بتاريخ 31 ديسمبر من كل سنة ميلادية.																																														
نظام العمل	نظام العمل السعودي الصادر بالمرسوم الملكي رقم م/51 وتاريخ 1426/08/23 هـ. (الموافق 2005/09/27 م) وتعديلاته.																																														
نظام السوق المالية	نظام السوق المالية الصادر بالمرسوم الملكي رقم م/30 وتاريخ 1424/06/02 هـ (الموافق 2003/07/31 م). وما يطرأ عليه من تعديلات.																																														
قواعد طرح الأوراق المالية والالتزامات المستمرة	قواعد طرح الأوراق المالية والالتزامات المستمرة الصادرة عن مجلس هيئة السوق المالية بموجب القرار رقم 123-2017 وتاريخ 9/4/1439 هـ (الموافق 2017/12/27 م) بناءً على نظام السوق المالية الصادر بالمرسوم الملكي رقم م/30 وتاريخ 2/6/1424 هـ (الموافق 2003/07/31 م) والمعدلة بقرار مجلس هيئة السوق المالية رقم (3-2023) وتاريخ 25/06/1444 هـ (الموافق 2023/01/18 م) وأي تعديلات تطرأ عليها.																																														
قواعد الإدراج	قواعد الإدراج الصادرة عن شركة تداول السعودية (تداول السعودية) والموافق عليها بقرار مجلس هيئة السوق المالية رقم 123-2017 وتاريخ 9/04/1439 هـ (الموافق 2017/12/27 م)، والمعدلة بموجب قراره رقم (1-104-2019) بتاريخ 01/02/1441 هـ (الموافق 2019/09/30 م)، والمعدلة بموجب قراره رقم (1-22-2021) بتاريخ 12/07/1442 هـ (الموافق 2021/02/24 م)، والمعدلة بموجب قراره رقم (1-19-2022) وتاريخ 12/07/1443 هـ الموافق 13/02/2022 م، والمعدلة بموجب قراره رقم (1-52-2022) بتاريخ 12/09/1443 هـ (الموافق 2022/04/13 م) والمعدلة بموجب قراره رقم (3-96-2022) وتاريخ 10/02/1444 هـ (الموافق 2022/09/06 م)، والمعدلة بموجب قراره رقم (1-108-2022) وتاريخ 23/03/1444 م (الموافق 2022/10/19 م)، وأي تعديلات تطرأ عليها.																																														
نشرة الإصدار أو النشرة	نشرة الإصدار هذه، وهو الوثيقة المطلوبة لتسجيل الأسهم لدى الهيئة لغرض الإدراج في السوق الموازية، وذلك بموجب قواعد طرح الأوراق المالية والالتزامات المستمرة.																																														
المستشارون	مستشارو الشركة الموضحة أسماؤهم على الصفحة (ز).																																														
المستشار المالي	شركة يقين المالية "يقين كابيتال".																																														
مدير الاكتتاب	شركة يقين المالية "يقين كابيتال".																																														
المحاسب القانوني	شركة بيكر تيلي م ك م وشركاه محاسبون قانونيون.																																														
هيئة السوق المالية أو الهيئة	هيئة السوق المالية في المملكة العربية السعودية.																																														

شركة تداول السعودية (شركة السوق المالية السعودية سابقاً)، المؤسسة وفقاً لقرار مجلس الوزراء بتاريخ 1428/02/29 هـ (الموافق 2007/03/19 م)، وذلك تنفيذاً لنظام السوق المالية، وهي شركة مساهمة مغلقة سعودية، والجهة الوحيدة المصرح لها بالعمل كسوق للأوراق المالية في المملكة العربية السعودية، حيث تقوم بإدراج الأوراق المالية وتداولها.	شركة تداول السعودية
شركة تداول السعودية "سوق الأوراق المالية السعودية" هي شركة تابعة لمجموعة تداول السعودية	السوق المالية السعودية أو السوق المالية أو سوق الأسهم أو السوق أو تداول
النظام الآلي لتداول الأسهم السعودية.	نظام تداول أو التداول
السوق التي تُداول فيها الأسهم التي تم تسجيلها وقبول إدراجها بموجب "قواعد طرح الأوراق المالية والالتزامات المستمرة" و "قواعد الإدراج".	السوق الموازية
سهم عادي بقيمة اسمية (10) ريالاً سعودية.	السهم
أي يوم عمل فيما عدا يومي الجمعة والسبت وأي يوم يكون عطلة رسمية في المملكة العربية السعودية أو أي يوم تغلق فيه المؤسسات المصرفية أبوابها عن العمل بموجب الأنظمة السارية والإجراءات الحكومية الأخرى.	يوم عمل
هي الفترة الزمنية لعرض نتيجة نشاط المنشأة والمحددة بدايتها ونهايتها في عقد التأسيس أو النظام الأساسي للشركة المعنية، علماً بأن السنة المالية للشركة تنتهي في 31 ديسمبر من كل عام.	السنة المالية أو السنوات المالية
القوائم المالية الموحدة المراجعة للشركة للسنة المالية المنتهية في 31 ديسمبر 2023م، والقوائم المالية الأولية الموحدة الموجزة لفترة الستة أشهر المنتهية في 30 يونيو 2024م والإيضاحات المرفقة بها، والتي تم إعدادها وفقاً للمعايير الدولية للتقرير المالي (IFRS) المعتمدة في المملكة العربية السعودية والمعايير والإصدارات الأخرى التي اعتمدها الهيئة السعودية للمراجعين والمحاسبين (SOCPA).	القوائم المالية
التقويم الهجري	هـ
التقويم الميلادي	م
المستثمرون المؤهلون هم أي من الأشخاص المذكورين أدناه:	فئات المستثمرون المؤهلون
(1) مؤسسات سوق مالية تتصرف لحسابها الخاص.	
(2) عملاء مؤسسة سوق مالية مرخص لها في ممارسة أعمال الإدارة شريطة أن تكون مؤسسة السوق المالية قد عُيِّنت بشروط تمكنه من اتخاذ القرارات الخاصة بقبول المشاركة في الطرح والاستثمار في السوق الموازية نيابة عن العميل ودون الحاجة إلى الحصول على موافقة مسبقة منه.	
(3) حكومة المملكة، أو أي جهة حكومية، أو أي هيئة دولية تعترف بها الهيئة، أو السوق، وأي سوق مالية أخرى تعترف بها الهيئة، أو مركز الإيداع.	
(4) الشركات المملوكة من الحكومة، مباشرة أو عن طريق محفظة تديرها مؤسسة سوق مالية مرخص لها في ممارسة أعمال الإدارة.	
(5) الشركات والصناديق المؤسسة في دول مجلس التعاون لدول الخليج العربية.	
(6) صناديق الاستثمار.	
(7) أي أشخاص اعتباريين آخرين يجوز لهم فتح حساب استثماري في المملكة وحساب لدى مركز الإيداع.	
(8) أشخاص طبيعيون يجوز لهم فتح حساب استثماري في المملكة وحساب لدى مركز الإيداع، ويستوفون أي من المعايير الآتية:	
أ) أن يكون قد قام بصفقات في أسواق الأوراق المالية لا يقل مجموع قيمتها عن أربعين مليون ريال سعودي ولا تقل عن عشرة صفقات في كل ربع سنة خلال الاثني عشرة شهراً الماضية.	
ب) أن لا تقل قيمة صافي أصوله عن خمسة ملايين ريال سعودي.	
ج) أن يعمل أو سبق له العمل مدة ثلاث سنوات على الأقل في القطاع المالي.	
د) أن يكون حاصلاً على الشهادة العامة للتعامل في الأوراق المالية المعتمدة من قبل الهيئة.	
هـ) أن يكون حاصلاً على شهادة مهنية متخصصة في مجال أعمال الأوراق المالية المعتمدة من جهة معترف بها دولياً.	
(9) أي أشخاص آخرين تحددهم الهيئة.	
تعنى في قواعد طرح الأوراق المالية والالتزامات المستمرة الأشخاص غير المذكورين أدناه:	
(1) تابعي المصدر.	
(2) المساهمين الكبار في المصدر.	
(3) أعضاء مجلس الإدارة وكبار التنفيذيين للمصدر.	
(4) أعضاء مجالس الإدارة وكبار التنفيذيين لتابعي المصدر.	
(5) أعضاء مجالس الإدارة وكبار التنفيذيين لدى المساهمين الكبار في المصدر.	
(6) أي أقرباء للأشخاص المشار إليهم في (1)، (2)، (3)، (4) أو (5) أعلاه.	
(7) أي شركة يسيطر عليها أي من الأشخاص المشار إليهم في (1)، (2)، (3)، (4)، (5) أو (6) أعلاه.	
(8) الأشخاص الذين يتصرفون بالاتفاق معاً ويملكون مجتمعين (5%) أو أكثر من فئة الأسهم المراد إدراجها.	الجمهور

فترة الحظر	يحظر على كبار المساهمين المذكورين في الصفحة (س) في هذه النشرة التصرف في أسهمهم مدة اثني عشر (12) شهراً من تاريخ بدء تداول أسهم الشركة في السوق الموازية، ويجوز لهم التصرف في أسهمهم بعد انتهاء هذه الفترة دون الحصول على موافقة الهيئة المسبقة.
المملكة	المملكة العربية السعودية.
عوامل المخاطرة	هي مجموعة المؤثرات المحتملة التي يجب الإلمام بها والتحوط لها قبل اتخاذ قرار الاستثمار في أسهم الطرح.
المعايير المحاسبية الدولية لإعداد التقارير المالية (IFRS)	مجموعة المعايير المحاسبية وتفسيراتها الصادرة عن مجلس معايير المحاسبة الدولية. (International Financial Reporting Standards). وهي المعايير الدولية للتقرير المالي المعتمدة من الهيئة السعودية للمراجعين والمحاسبين، والتي تضم المعايير الدولية بالإضافة إلى المتطلبات والإقصاحات الإضافية المطلوبة من الهيئة السعودية للمراجعين والمحاسبين وغيرها من المعايير والتوصيات التي أقرتها الهيئة السعودية للمراجعين والمحاسبين، والتي تشمل المعايير والإصدارات الفنية المتعلقة بالمسائل التي لاتغطيها المعايير الدولية، مثل مسألة الزكاة.
الهيئة السعودية للمراجعين والمحاسبين (SOCPA)	الهيئة السعودية للمراجعين والمحاسبين في المملكة العربية السعودية.
لائحة حوكمة الشركات	لائحة حوكمة الشركات الصادرة عن مجلس الهيئة بموجب القرار رقم 2017-16-8 بتاريخ 1438/05/16 هـ (الموافق 2017/02/13 م)، والمعدلة بقرار مجلس هيئة السوق المالية رقم 2023-5-8 بتاريخ 1444/06/25 هـ (الموافق 2023/01/18 م)، وأي تعديلات يطرأ عليها.
قائمة المصطلحات المستخدمة في لوائح هيئة السوق المالية وقواعدها الصادرة عن مجلس هيئة السوق المالية رقم 1425/08/20 هـ (الموافق 2004/10/04 م) بناءً على نظام السوق المالية الصادر بالمرسوم الملكي رقم م/30 وتاريخ 1424/06/02 هـ والمعدلة بقرار مجلس هيئة السوق المالية رقم (2024-06-3) وتاريخ 1445/07/05 هـ (2024/01/17 م)	قائمة المصطلحات المستخدمة في لوائح هيئة السوق المالية وقواعدها الصادرة عن مجلس هيئة السوق المالية بموجب القرار رقم (11-4 – 2004) وتاريخ 1425/08/20 هـ (الموافق 2004/10/04 م) بناءً على نظام السوق المالية الصادر بالمرسوم الملكي رقم م/30 وتاريخ 1424/06/02 هـ والمعدلة بقرار مجلس هيئة السوق المالية رقم (2024-06-3) وتاريخ 1445/07/05 هـ (2024/01/17 م)
التوظيف أو السعودة	إحلال المواطنين السعوديين مكان العمالة الوافدة في وظائف القطاع الخاص.
نطاقات	تم اعتماد برنامج السعودية (نطاقات) بموجب قرار وزير العمل رقم 4040 بتاريخ 1432/10/12 هـ (الموافق 2011/09/10 م) القائم على قرار مجلس الوزراء رقم 50 بتاريخ 1415/05/12 هـ (الموافق 1994/10/18 م)، وقد أطلقت وزارة الموارد البشرية والتنمية الاجتماعية (وزارة العمل والتنمية الاجتماعية سابقاً) بالملكة برنامج (نطاقات) لتقديم الحوافز للمؤسسات كي تقوم بتوظيف المواطنين السعوديين، ويقوم هذا البرنامج أداء أي مؤسسة على أساس نطاقات محددة، وهي البلايني والأخضر والأحمر.
ضريبة القيمة المضافة (VAT)	قرر مجلس الوزراء بتاريخ 1438/05/02 هـ (الموافق 2017/01/30 م) الموافقة على الاتفاقية الموحدة لضريبة القيمة المضافة لدول مجلس التعاون لدول الخليج العربية والتي بدأ العمل بها ابتداء من 1 يناير 2018 م، كضريبة جديدة تضاف لمنظومة الضرائب والرسوم الأخرى الواجب العمل بها من قبل قطاعات محددة في المملكة، وفي دول مجلس التعاون لدول الخليج العربي. مقدار هذه الضريبة (5%)، وقد تم استثناء عدد من المنتجات منها (كالاغذية الأساسية والخدمات المتعلقة بالرعاية الصحية والتعليم). وقررت حكومة المملكة زيادة نسبة ضريبة القيمة المضافة من 5% إلى 15% ودخل هذا القرار حيز التنفيذ ابتداءً من تاريخ 1 يوليو 2020 م.
جائحة أو الوباء أو الفيروس أو فيروس كورونا "كوفيد - 19"	هو مرض فيروسي مُعدي يُعرف باسم (فيروس كورونا واختصاراً "كوفيد - 19"، حيث بدأ بالانتشار في معظم دول العالم ومن ضمنها المملكة العربية السعودية وذلك في مطلع العام 2020 م، وعلى أثر ذلك صنفته منظمة الصحة العالمية بأنه جائحة.
الشركات التابعة	شركة الخليج اللوجستية للنقل " شركة ذات مسئولية محدودة" بالسجل التجاري رقم (2051054876)، شركة أميال النقل " شركة ذات مسئولية محدودة" بالسجل التجاري رقم (2051013203)، شركة الخالدي بيرتيلينغ للإمدادات المحدودة " شركة ذات مسئولية محدودة مختلطة " بالسجل التجاري رقم (2051232870).
ريال / الريال السعودي / الريال	ريال سعودي – العملة الرسمية للمملكة العربية السعودية.

عوامل المخاطرة

02

السابق

التالي

٢ عوامل المخاطرة

إن الاستثمار في الأسهم المطروحة بموجب هذه النشرة ينطوي عليه مخاطر عالية وقد لا يكون الاستثمار فيها ملائماً إلا للمستثمرين القادرين على تقييم مزايا ومخاطر هذا الاستثمار، وتحمل أي خسارة قد تنجم عنه.

يتعين على كل من يرغب في الاستثمار في أسهم الطرح دراسة كافة المعلومات التي يحتويها هذه النشرة بعناية بما فيها عوامل المخاطرة المبينة أدناه قبل اتخاذ قرار الاستثمار، علماً بأن المخاطر الموضحة أدناه قد لا تشمل جميع المخاطر التي يمكن أن تواجهها الشركة، بل إنه من الممكن وجود عوامل إضافية ليست معلومة للشركة في الوقت الحالي والتي من شأنها التأثير على عملياتها.

إن نشاط الشركة، والظروف المالية، والتوقعات المستقبلية، ونتائج العمليات، والتدفقات النقدية، قد تتأثر سلباً بصورة جوهرية إذا ما حدثت أو تحققت أي من المخاطر التي تضمنها هذا القسم والتي ترى إدارة الشركة حالياً أنها جوهرية. بالإضافة إلى أي مخاطر أخرى لم يحددها مجلس الإدارة أو يصنفها حالياً بأنها غير جوهرية، لكنها قد تحدث بالفعل وتصبح جوهرية.

وفي حالة حدوث أو تحقق أحد عوامل المخاطرة التي تعتقد إدارة الشركة في الوقت الحاضر بأنها جوهرية، أو حدوث أية مخاطر أخرى لم يتسنى لإدارة الشركة أن تحددتها، أو التي تعتبرها في الوقت الحالي غير جوهرية، فإن ذلك قد يؤدي إلى انخفاض سعر الأسهم في السوق وإضعاف قدرة الشركة على توزيع أرباح على المساهمين وقد يخسر المستثمر كامل استثماره في أسهم الشركة أو جزء منه.

ويقر أعضاء مجلس إدارة الشركة بأنه على حد علمهم واعتقادهم، فإنه لا توجد أي مخاطر جوهرية أخرى كما في تاريخ هذه النشرة بخلاف تلك المذكورة في هذا القسم، يمكن أن تؤثر على قرارات المستثمرين بالاستثمار في الأسهم التي سيتم إدراجها في السوق الموازية.

إن المخاطر والشكوك المبينة أدناه مقدمة بترتيب لا يعبر عن مدى أهميتها. كما أن المخاطر والشكوك الإضافية، بما في ذلك تلك غير المعلومة حالياً أو التي تعتبر غير جوهرية، قد يكون لها التأثيرات المبينة أعلاه.

٢.١ المخاطر المتعلقة بنشاط الشركة وعملياتها.

٢.١.١ المخاطر المتعلقة بالمعاملات مع الأطراف ذات علاقة

تتعامل الشركة في سياق أعمالها الاعتيادية مع أطراف ذات علاقة وهو مساهم وشركات مملوكة لمساهم ، وصُنفت تلك التعاملات على أنها تعاملات تجارية. كما في 31 ديسمبر 2022م بلغ حجم التعاملات التي تمت بين الشركة والأطراف ذات العلاقة (61,213,773) ريال سعودي والتي تمثل ما نسبته (12.63%) من إجمالي الأعمال والعقود، وجاءت طبيعة التعاملات على النحو التالي:

1. أبرمت الشركة تعاملات مع شركة الخالدي لمواد البناء (شركة مملوكة للمساهم شركة الخالدي القابضة) بمبلغ (1,871,725) ريال سعودي وهي عبارة عن (إيرادات) ومبلغ (289,240) ريال سعودي وهي عبارة عن (ممتلكات ومعدات محولة) ومبلغ (103,947) ريال سعودي عبارة عن (أصول غير ملموسة محولة).
2. أبرمت الشركة تعاملات مع شركة الخليج للسيارات (شركة مملوكة للمساهم شركة الخالدي القابضة) بمبلغ (2,961,040) ريال سعودي وهي عبارة عن (مشتريات بضائع وخدمات).
3. أبرمت الشركة تعاملات مع شركة الوقود المتكاملة المحدودة للمحروقات (شركة مملوكة للمساهم شركة الخالدي القابضة) بمبلغ (3,022,441) ريال سعودي عبارة عن (إيرادات) ومبلغ (12,446,822) ريال سعودي عبارة عن (مشتريات بضائع وخدمات) ومبلغ (470,015) ريال سعودي عبارة عن (ممتلكات ومعدات محولة) ومبلغ (141,916) ريال سعودي عبارة عن (أصول غير ملموسة محولة) ومبلغ (2,162,485) ريال سعودي عبارة عن (تسهيلات بنكية بالنيابة).
4. أبرمت الشركة تعاملات مع شركة الخالدي العقارية (شركة مملوكة للمساهم شركة الخالدي القابضة) بمبلغ (1,200) ريال سعودي عبارة عن (إيرادات) ومبلغ (1,423,251) ريال سعودي عبارة عن (مشتريات بضائع وخدمات) ومبلغ (20,000,000) ريال سعودي عبارة عن (ممتلكات ومعدات محولة).
5. أبرمت الشركة تعاملات مع شركة الخالدي القابضة (مساهم كبير) بمبلغ (1,529,102) ريال سعودي عبارة عن (ممتلكات ومعدات محولة) ومبلغ (7,777,383) ريال سعودي عبارة عن (استبعاد أصول حق استخدام) ومبلغ (5,392,427) ريال سعودي عبارة عن (تسهيلات بنكية بالنيابة).
6. أبرمت الشركة تعاملات مع شركة الحفر السعودية المحدودة (شركة مملوكة للمساهم شركة الخالدي القابضة) بمبلغ (16,155) ريال سعودي عبارة عن (إيرادات) ومبلغ (882,924) ريال سعودي عبارة عن (تسهيلات بنكية بالنيابة).
7. أبرمت الشركة تعاملات مع شركة المحترفون العرب للمقاولات العامة (شركة مملوكة للمساهم شركة الخالدي القابضة) بمبلغ (22,600) ريال سعودي عبارة عن (إيرادات) ومبلغ (397,969) ريال سعودي عبارة عن (ممتلكات ومعدات محولة) ومبلغ (45,027) ريال سعودي عبارة عن (أصول غير ملموسة محولة).
8. أبرمت الشركة تعاملات مع شركة بيرتلينغ للخدمات اللوجستية (شغهاي) المحدودة (شركة مملوكة لشركة تملك 50% في الشركة التابعة "شركة الخالدي بيرتلينغ للإمدادات المحدودة") بمبلغ (5,213) ريال سعودي وهي عبارة عن (مشتريات بضائع وخدمات).
9. أبرمت الشركة تعاملات مع شركة بيرتلينغ للخدمات اللوجستية المحدودة - دبي (شركة مملوكة لشركة تملك 50% في الشركة التابعة "شركة الخالدي بيرتلينغ للإمدادات المحدودة") بمبلغ (14,707) ريال سعودي وهي عبارة عن (مشتريات بضائع وخدمات).
10. أبرمت الشركة تعاملات مع شركة اف. اتش. بيرتلينغ بي. تي. إي. المحدودة (شركة مملوكة لشركة تملك 50% في الشركة التابعة "شركة الخالدي بيرتلينغ للإمدادات المحدودة") بمبلغ (3,713) ريال سعودي وهي عبارة عن (إيرادات).
11. أبرمت الشركة تعاملات مع شركة اف. اتش. بيرتلينغ أبردين المحدودة (شركة مملوكة لشركة تملك 50% في الشركة التابعة "شركة الخالدي بيرتلينغ للإمدادات المحدودة") بمبلغ (131,366) ريال سعودي وهي عبارة عن (إيرادات).
12. أبرمت الشركة تعاملات مع شركة اف. اتش. بيرتلينغ للخدمات اللوجستية جي. أم. بي. أتش. - المانيا (شركة شريكة في الشركة التابعة "شركة الخالدي بيرتلينغ للإمدادات المحدودة") بمبلغ (93,687) ريال سعودي وهي عبارة عن (مشتريات بضائع وخدمات).
13. أبرمت الشركة تعاملات مع شركة بيرتلينغ للخدمات اللوجستية (بكين) المحدودة (شركة مملوكة لشركة تملك 50% في الشركة التابعة "شركة الخالدي بيرتلينغ للإمدادات المحدودة") بمبلغ (5,213) ريال سعودي وهي عبارة عن (مشتريات بضائع وخدمات).
14. أبرمت الشركة تعاملات مع شركة بيرتلينغ للخدمات اللوجستية الإسبانية أس. أل. يو (شركة مملوكة لشركة تملك 50% في الشركة التابعة "شركة الخالدي بيرتلينغ للإمدادات المحدودة") بمبلغ (2,205) ريال سعودي وهي عبارة عن (إيرادات).

كما في 31 ديسمبر 2022م بلغ الرصيد المستحق من الأطراف ذات العلاقة مبلغ (189,194,099) ريال سعودي، وبلغ الرصيد المستحق إلى أطراف ذات علاقة مبلغ (307,934) ريال سعودي.

وكما في 31 ديسمبر 2023م بلغ حجم التعاملات التي تمت بين الشركة والأطراف ذات العلاقة (67,267,537) ريال سعودي والتي تمثل ما نسبته (13.67%) من إجمالي الأعمال والعقود، وجاءت طبيعة التعاملات على النحو التالي:

1. أبرمت الشركة تعاملات شركة الخالدي لمواد البناء (شركة مملوكة للمساهم شركة الخالدي القابضة) بمبلغ (5,838,687) ريال سعودي عبارة عن (إيرادات) ومبلغ (1,110,865) ريال سعودي عبارة عن (تسهيلات بنكية بالنيابة).
2. أبرمت الشركة تعاملات مع شركة الخليج للسيارات (شركة مملوكة للمساهم شركة الخالدي القابضة) بمبلغ (3,420,000) ريال سعودي وهي عبارة عن (إيرادات) ومبلغ (245,400) ريال سعودي وهي عبارة عن (مشتريات بضائع وخدمات).
3. أبرمت الشركة تعاملات مع شركة الوقود المتكاملة المحدودة للمحروقات (شركة مملوكة للمساهم شركة الخالدي القابضة) بمبلغ (2,732,812) ريال سعودي وهي عبارة عن (إيرادات) ومبلغ (22,316,104) ريال سعودي وهي عبارة عن (مشتريات بضائع وخدمات) ومبلغ (10,000) ريال سعودي وهي عبارة عن (ممتلكات ومعدات محولة) ومبلغ (5,010,464) ريال سعودي وهي عبارة عن (تسهيلات بنكية بالنيابة).
4. أبرمت الشركة تعاملات مع شركة الخالدي العقارية (شركة مملوكة للمساهم شركة الخالدي القابضة) بمبلغ (3,500) ريال سعودي وهي عبارة عن (إيرادات) ومبلغ (323,186) ريال سعودي وهي عبارة عن (مشتريات بضائع وخدمات) ومبلغ (22,950) ريال سعودي وهي عبارة عن (ممتلكات ومعدات محولة) ومبلغ (5,214,992) ريال سعودي وهي عبارة عن (تسهيلات بنكية بالنيابة).
5. أبرمت الشركة تعاملات مع شركة الخالدي القابضة (مساهم كبير) بمبلغ (12,088,000) ريال سعودي وهي عبارة عن (ممتلكات ومعدات محولة) ومبلغ (5,743,892) ريال سعودي وهي عبارة عن (استبعاد أصول حق استخدام).
6. أبرمت الشركة تعاملات مع شركة الحفر السعودية المحدودة (شركة مملوكة للمساهم شركة الخالدي القابضة) بمبلغ (111,311) ريال سعودي وهي عبارة عن (إيرادات) ومبلغ (55,000) ريال سعودي وهي عبارة عن (ممتلكات ومعدات محولة).
7. أبرمت الشركة تعاملات مع شركة المحترفون العرب للمقاولات العامة (شركة مملوكة للمساهم شركة الخالدي القابضة) بمبلغ (178,451) ريال سعودي وهي عبارة عن (ممتلكات ومعدات محولة).
8. أبرمت الشركة تعاملات مع شركة بيرتلينغ للخدمات اللوجستية الإسبانية أس. أل. يو (شركة مملوكة لشركة تملك 50% في الشركة التابعة "شركة الخالدي بيرتلينغ للإمدادات المحدودة") بمبلغ (170,474) ريال سعودي وهي عبارة عن (إيرادات) ومبلغ (789,293) ريال سعودي وهي عبارة عن (مشتريات بضائع وخدمات).
9. أبرمت الشركة تعاملات مع شركة بيرتلينغ للخدمات اللوجستية مصر المحدودة (شركة مملوكة لشركة تملك 50% في الشركة التابعة "شركة الخالدي بيرتلينغ للإمدادات المحدودة") بمبلغ (2,703) ريال سعودي وهي عبارة عن (إيرادات).
10. أبرمت الشركة تعاملات مع شركة بيرتلينغ للخدمات اللوجستية (شنغهاي) المحدودة (شركة مملوكة لشركة تملك 50% في الشركة التابعة "شركة الخالدي بيرتلينغ للإمدادات المحدودة") بمبلغ (9,010) ريال سعودي وهي عبارة عن (إيرادات) ومبلغ (390,889) ريال سعودي وهي عبارة عن (مشتريات بضائع وخدمات).
11. أبرمت الشركة تعاملات مع شركة بيرتلينغ للخدمات اللوجستية المحدودة - دبي (شركة مملوكة لشركة تملك 50% في الشركة التابعة "شركة الخالدي بيرتلينغ للإمدادات المحدودة") بمبلغ (5,470) ريال سعودي هي عبارة عن (مشتريات بضائع وخدمات).
12. أبرمت الشركة تعاملات مع شركة بيرتلينغ للخدمات اللوجستية الولايات المتحدة الأمريكية (شركة مملوكة لشركة تملك 50% في الشركة التابعة "شركة الخالدي بيرتلينغ للإمدادات المحدودة") بمبلغ (563) ريال سعودي وهي عبارة عن (مشتريات بضائع وخدمات).
13. أبرمت الشركة تعاملات مع شركة اف. اتش. بيرتلينغ أبردين المحدودة (شركة مملوكة لشركة تملك 50% في الشركة التابعة "شركة الخالدي بيرتلينغ للإمدادات المحدودة") بمبلغ (169,677) ريال سعودي وهي عبارة عن (إيرادات) ومبلغ (35,611) ريال سعودي وهي عبارة عن (مشتريات بضائع وخدمات).
14. أبرمت الشركة تعاملات مع شركة اف. اتش. بيرتلينغ بي. تي. إي المحدودة (شركة مملوكة لشركة تملك 50% في الشركة التابعة "شركة الخالدي بيرتلينغ للإمدادات المحدودة") بمبلغ (5,663) ريال سعودي وهي عبارة عن (إيرادات).
15. أبرمت الشركة تعاملات مع شركة اف. اتش. بيرتلينغ للخدمات اللوجستية جي. أم. بي. أتش. - ألمانيا (شركة شريكة في الشركة التابعة "شركة الخالدي بيرتلينغ للإمدادات المحدودة") بمبلغ (1,882) ريال سعودي وهي عبارة عن (إيرادات) ومبلغ (989,546) ريال سعودي وهي عبارة عن (مشتريات بضائع وخدمات).
16. أبرمت الشركة تعاملات مع شركة اف. اتش. بيرتلينغ للخدمات اللوجستية للنقل العالمية المحدودة - تركيا (شركة مملوكة لشركة تملك 50% في الشركة التابعة "شركة الخالدي بيرتلينغ للإمدادات المحدودة") بمبلغ (271,202) ريال سعودي وهي عبارة عن (مشتريات بضائع وخدمات).

كما في 31 ديسمبر 2023م بلغ الرصيد المستحق من الأطراف ذات العلاقة مبلغ (67,713,497) ريال سعودي، وبلغ الرصيد المستحق إلى أطراف ذات علاقة مبلغ (2,114,724) ريال سعودي.

وكما في 30 يونيو 2024م بلغ حجم التعاملات التي تمت بين الشركة والأطراف ذات العلاقة (173,584,757) ريال سعودي والتي تمثل ما نسبته (62.97%) من إجمالي الأعمال والعقود، وجاءت طبيعة التعاملات على النحو التالي:

1. أبرمت الشركة تعاملات مع شركة الخالدي القابضة (مساهم كبير) بمبلغ (12,328,006) ريال سعودي عبارة عن (مصاريف مدفوعة بالنيابة عن الشركة) ومبلغ (1,043,933) ريال سعودي عبارة عن (تمويل ممنوح) ومبلغ (15,702,537) ريال سعودي عبارة عن (إستثمار محول بالقيمة العادلة من خلال الربح أو الخسارة) ومبلغ (29,007,001) ريال سعودي عبارة عن (توزيعات أرباح تم تسويتها من خلال المطلوب من جهات ذات علاقة).
2. أبرمت الشركة تعاملات مع شركة الخالدي لمواد البناء (شركة مملوكة للمساهم شركة الخالدي القابضة) بمبلغ (2,253,601) ريال سعودي وهي عبارة عن (إيرادات) ومبلغ (3,178,378) ريال سعودي عبارة عن (مدفوعات عن طرف ذو علاقة) ومبلغ (5,839,491) ريال سعودي وهي عبارة عن (تمويل ممنوح).
3. أبرمت الشركة تعاملات مع شركة الوقود المتكاملة المحدودة للمحروقات (شركة مملوكة للمساهم شركة الخالدي القابضة) بمبلغ (1,538,583) ريال سعودي عبارة عن (إيرادات) ومبلغ (16,575,008) ريال سعودي عبارة عن (مشتريات بضائع وخدمات) ومبلغ (24,767,485) ريال سعودي عبارة عن (مصاريف مدفوعة بالنيابة عن الشركة) ومبلغ (8,144,013) ريال سعودي عبارة عن (تمويل ممنوح).
4. أبرمت الشركة تعاملات مع شركة المحترفون العرب للمقاولات العامة (شركة مملوكة للمساهم شركة الخالدي القابضة) بمبلغ (14,575) ريال سعودي عبارة عن (مصاريف مدفوعة بالنيابة عن الشركة).
5. أبرمت الشركة تعاملات مع شركة الخالدي العقارية (شركة مملوكة للمساهم شركة الخالدي القابضة) بمبلغ (161,593) ريال سعودي عبارة عن (مشتريات بضائع وخدمات) ومبلغ (23,181,591) ريال سعودي عبارة عن (مصاريف مدفوعة بالنيابة عن الشركة) ومبلغ (1,851,789) ريال سعودي عبارة عن (تمويل ممنوح).
6. أبرمت الشركة تعاملات مع شركة الحفر السعودية المحدودة (شركة مملوكة للمساهم شركة الخالدي القابضة) بمبلغ (51,407) ريال سعودي عبارة عن (إيرادات) ومبلغ (188,084) ريال سعودي عبارة عن (مصاريف مدفوعة بالنيابة عن الشركة) ومبلغ (72,127) ريال سعودي عبارة عن (مشتريات بضائع وخدمات).
7. أبرمت الشركة تعاملات مع شركة الخليج للسيارات (شركة مملوكة للمساهم شركة الخالدي القابضة) بمبلغ (14,175,000) ريال سعودي وهي عبارة عن إيرادات ومبلغ (180,000) ريال سعودي عبارة عن (مشتريات بضائع وخدمات) ومبلغ (9,805,094) ريال سعودي عبارة عن (مدفوعات عن طرف ذو علاقة).
8. أبرمت الشركة تعاملات مع شركة صقر السعودية (شركة مملوكة للمساهم شركة الخالدي القابضة) مبلغ (6,250) ريال سعودي عبارة عن (مصاريف مدفوعة بالنيابة عن الشركة).
9. أبرمت الشركة تعاملات مع شركة بيرتلينغ للخدمات اللوجستية المحدودة - دبي (شركة مملوكة لشركة تملك 50% في الشركة التابعة "شركة الخالدي بيرتلينغ للإمدادات المحدودة") بمبلغ (54,282) ريال سعودي وهي عبارة (إيرادات) ومبلغ (20,895) ريال سعودي عبارة عن (مشتريات بضائع وخدمات).
10. أبرمت الشركة تعاملات مع شركة اف. اتش. بيرتلينغ بي. تي. إي. المحدودة (شركة مملوكة لشركة تملك 50% في الشركة التابعة "شركة الخالدي بيرتلينغ للإمدادات المحدودة") بمبلغ (821,500) ريال سعودي وهي عبارة عن (إيرادات) ومبلغ (43,627) ريال سعودي عبارة عن (مدفوعات عن طرف ذو علاقة).
11. أبرمت الشركة تعاملات مع شركة اف. اتش. بيرتلينغ أبردين المحدودة (شركة مملوكة لشركة تملك 50% في الشركة التابعة "شركة الخالدي بيرتلينغ للإمدادات المحدودة") بمبلغ (17,949) ريال سعودي وهي عبارة عن (إيرادات) ومبلغ (33,220) ريال سعودي عبارة عن (مشتريات بضائع وخدمات).
12. أبرمت الشركة تعاملات مع شركة اف. اتش. بيرتلينغ للخدمات اللوجستية للنقل العالمية المحدودة - تركيا (شركة مملوكة لشركة تملك 50% في الشركة التابعة "شركة الخالدي بيرتلينغ للإمدادات المحدودة") بمبلغ (7,534) ريال سعودي وهي عبارة عن (مشتريات بضائع وخدمات).
13. أبرمت الشركة تعاملات مع شركة اف. اتش. بيرتلينغ للخدمات اللوجستية جي. أم. بي. أتش. - ألمانيا (شركة شريكة في الشركة التابعة "شركة الخالدي بيرتلينغ للإمدادات المحدودة") بمبلغ (1,988) ريال سعودي وهي عبارة عن (إيرادات) و مبلغ (91,617) ريال سعودي وهي عبارة عن (مشتريات بضائع وخدمات) ومبلغ (280,111) ريال سعودي عبارة عن (مصاريف مدفوعة بالنيابة عن الشركة).
14. أبرمت الشركة تعاملات مع شركة بيرتلينغ للخدمات اللوجستية الإسبانية أس. أل. يو (شركة مملوكة لشركة تملك 50% في الشركة التابعة "شركة الخالدي بيرتلينغ للإمدادات المحدودة") بمبلغ (227,836) ريال سعودي وهي عبارة (إيرادات) و مبلغ (1,676,375) ريال سعودي وهي عبارة عن (مشتريات بضائع وخدمات) ومبلغ (176,371) ريال سعودي عبارة عن (مصاريف مدفوعة بالنيابة عن الشركة).
15. أبرمت الشركة تعاملات مع شركة اف. اتش. بيرتلينغ السويد (شركة مملوكة لشركة تملك 50% في الشركة التابعة "شركة الخالدي بيرتلينغ للإمدادات المحدودة") بمبلغ (53,165) ريال سعودي وهي عبارة عن (مشتريات بضائع وخدمات).
16. أبرمت الشركة تعاملات مع شركة بيرتلينغ للخدمات اللوجستية (شنغهاي) المحدودة (شركة مملوكة لشركة تملك 50% في الشركة التابعة "شركة الخالدي بيرتلينغ للإمدادات المحدودة") بمبلغ (9,497) ريال سعودي وهي عبارة عن (إيرادات).
17. أبرمت الشركة تعاملات مع شركة بيرتلينغ للخدمات اللوجستية، الولايات المتحدة الأمريكية (شركة مملوكة لشركة تملك 50% في الشركة التابعة "شركة الخالدي بيرتلينغ للإمدادات المحدودة") بمبلغ (3,244) ريال سعودي وهي عبارة عن (مشتريات بضائع وخدمات).

كما في 30 يونيو 2024م بلغ الرصيد المستحق من الأطراف ذات العلاقة مبلغ (109,220,743) ريال سعودي، وبلغ الرصيد المستحق إلى أطراف ذات علاقة مبلغ (3,191,293) ريال سعودي.

(ولمزيد من المعلومات فضلاً راجع القسم الفرعي (3.22) "تفاصيل التعاملات مع الأطراف ذات العلاقة" من القسم (3) خلفية عن الشركة وطبيعة أعمالها في هذه النشرة). بتاريخ 1445/11/25 هـ (الموافق 2024/06/02 م) وافقت الجمعية العامة العادية على كافة التعاملات مع الأطراف ذات العلاقة التي تمت خلال السنتين الماليتين المنتهيتين في 31 ديسمبر 2022 م و 31 ديسمبر 2023 م، كما وافقت الجمعية العامة العادية بتاريخ 1446/02/25 هـ (الموافق 2024/08/29 م) على كافة التعاملات مع الأطراف ذات العلاقة التي تمت خلال فترة الستة أشهر المنتهية في 30 يونيو 2024 م.

ويجدر الإشارة إلى أنه بلغت الإيرادات الناتجة من الأطراف ذات العلاقة مبلغ (5,071,405) ريال سعودي و (12,465,659) ريال سعودي و (19,151,643) ريال سعودي شكلت نسبة (1.75%) و (4.19%) و (11.6%) من إجمالي إيرادات الشركة للسنة المالية المنتهية في 31 ديسمبر 2022 م و 2023 م و لفترة الستة أشهر المنتهية في 30 يونيو 2024 م وفي حال تزايد نسبة هذه الإيرادات مستقبلاً فقد لا تجيز الجمعية العامة هذه التعاملات وقد لا تتمكن الشركة من بيع خدماتها لأطراف خارجية مما قد يؤثر سلباً على إيرادات الشركة مما سيكون له أثر سلبي وجوهري على أعمال الشركة ونتائج عملياتها ومركزها المالي وتوقعاتها المستقبلية.

إن من بين التعاملات مع الأطراف ذات العلاقة تعاملات قامت بها الشركة مع شركة الوقود المتكاملة للمحروقات وهي في معظمها عبارة عن مشتريات بضائع وخدمات حيث تقوم الشركة بتوريد بعض الوقود المستخدم في عملياتها التشغيلية من شركة الوقود المتكاملة للمحروقات وبلغت إجمالي التعاملات مع شركة الوقود المتكاملة للمحروقات مبلغ (12,446,822) ريال سعودي و (22,316,104) ريال سعودي و (16,575,008) ريال سعودي شكلت نسبة (6.38%) و (11.48%) و (14.98%) من إجمالي تكلفة الإيرادات للسنة المالية المنتهية في 31 ديسمبر 2022 م و 2023 م و 30 يونيو 2024 م مما يعني أن الشركة تعتمد على الطرف ذي علاقة في ممارسة أعمالها وفي حال واجهت شركة الوقود المتكاملة للمحروقات صعوبات أو مشاكل في توريد الوقود فقد يؤثر على سير أعمال الشركة بشكل سلبي وجوهري على أعمال الشركة ووضعها المالي ونتائج عملياتها وتوقعاتها المستقبلية.

إن جميع المعاملات التجارية مع الأطراف ذات العلاقة تخضع لموافقة مجلس الإدارة والجمعية العامة لمساهمي الشركة وفي حال عدم موافقتهم على هذه التعاملات، فستضطر الشركة للبحث عن أطراف أخرى من غير ذوي العلاقة للتعامل معهم على تنفيذ الأعمال المسندة إلى أطراف ذوي علاقة، بالإضافة إلى أنه إذا لم تتم التعاملات مع الأطراف ذات العلاقة في المستقبل على أسس تجارية بحتة فإن ذلك سيؤثر سلباً وبشكل جوهري على أعمال الشركة ووضعها المالي ونتائج عملياتها وتوقعاتها المستقبلية.

٢.١.٢ المخاطر المتعلقة بعدم القدرة على تنفيذ الاستراتيجية

تعتمد قدرة الشركة على زيادة إيراداتها وتحسين ربحيتها على مدى التنفيذ الفعال لخطط أعمالها وتحقيقها لاستراتيجيتها بنجاح. إن قدرة الشركة على التوسع في أعمالها في المستقبل تعتمد على قدرتها على مواصلة تنفيذ وتحسين نظم المعلومات التشغيلية والمالية والإدارية بكفاءة وفي الوقت المناسب، علاوة على ذلك، فإن أي خطط توسع في الأعمال تعترض الشركة القيام بها في المستقبل سوف تخضع للتكاليف المقدرة وجدول التنفيذ الزمني المحدد لها، وقد تحتاج الشركة إلى الحصول على تمويل إضافي لإنجاز أي خطط توسع، وإذا لم تتمكن من تنفيذ خطط التوسع وفقاً للجدول الزمني المحدد لها ووفق التكاليف المقدرة للمشروع أو في حال عدم الحصول على التراخيص اللازمة، أو عدم تحقيق الربحية المرجوة من هذه المشاريع والذي قد يعود لأسباب مختلفة بما فيها تغير حالة السوق وقت تنفيذ هذه المشاريع أو في حال وجود خلل في دراسة الجدوى، فإن ذلك سيؤثر سلباً على الوضع التنافسي للشركة، وبالتالي على وضعها المالي ونتائج أعمالها وربحيتها وتوقعاتها المستقبلية.

٢.١.٣ المخاطر المتعلقة بالائتمان

تنشأ مخاطر الائتمان عندما يعجز أحد الأطراف عن الوفاء بالتزام مالي معين للطرف الآخر. وقد تواجه الشركة مخاطر الائتمان في عدة حالات مؤقتة أو دائمة منها وجود أرصدة مدينة من العملاء، وفشل أطراف أخرى دائنة بالوفاء بالتزاماتها تجاه الشركة، وغيرها.

بلغ إجمالي الذمم المدينة كما في 31 ديسمبر 2022م والتي تضمنت الذمم المدينة التجارية و حجوزات مدينة (وهي عبارة عن مبالغ مستحقة من "شركة مدرجة متعاقدة رقم (1)" حيث أن سياسة العميل تقوم على تجنب 10% من قيمة كل فاتورة ليتم دفعها بداية السنة التي تلها) مبلغ (83,225,735) ريال سعودي، والتي تمثل نسبة (13.41%) من إجمالي الأصول ونسبة (27.74%) من إجمالي الأصول المتداولة، وبلغ صافي الذمم المدينة (81,207,272) ريال سعودي والتي تمثل نسبة (97.57%) من إجمالي الذمم المدينة. وتمثل الذمم المدينة غير المسددة لأكثر من 181 يوماً حوالي (6.31%) من إجمالي الذمم المدينة بقيمة (5,251,320) ريال سعودي.

و بلغ إجمالي الذمم المدينة كما في 31 ديسمبر 2023م والتي تضمنت الذمم المدينة التجارية وحجوزات مدينة (وهي عبارة عن مبالغ مستحقة من "شركة مدرجة متعاقدة رقم (1)" حيث أن سياسة العميل تقوم على تجنب 10% من قيمة كل فاتورة ليتم دفعها بداية السنة التي تلها) مبلغ (73,328,554) ريال سعودي، والتي تمثل نسبة (13.10%) من إجمالي الأصول ونسبة (28.60%) من إجمالي الأصول المتداولة، وبلغ صافي الذمم المدينة (71,310,091) ريال سعودي والتي تمثل نسبة (97.25%) من إجمالي الذمم المدينة. وتمثل الذمم المدينة غير المسددة لأكثر من 181 يوماً حوالي (2.76%) من إجمالي الذمم المدينة بقيمة (2,026,934) ريال سعودي.

فيما بلغ إجمالي الذمم المدينة كما في 30 يونيو 2024م والتي تضمنت الذمم المدينة التجارية وحجوزات مدينة (وهي عبارة عن مبالغ مستحقة من "شركة مدرجة متعاقدة رقم (1)" حيث أن سياسة العميل تقوم على تجنب 10% من قيمة كل فاتورة ليتم دفعها بداية السنة التي تلها) مبلغ (82,907,079) ريال سعودي، والتي تمثل نسبة (14.21%) من إجمالي الأصول ونسبة (30.88%) من إجمالي الأصول المتداولة، وبلغ صافي الذمم المدينة مبلغ (80,888,616) ريال سعودي (وتمثل الذمم المدينة غير المسددة لأكثر من 181 يوماً حوالي (3.41%) من إجمالي الذمم المدينة بقيمة (2,823,940) ريال سعودي.

الجدول رقم (1): تحليل أعمار الديون كما في 31 ديسمبر 2022م و 2023م و 30 يونيو 2024م.

أعمار الديون	كما في ٣١ ديسمبر ٢٠٢٢م		كما في ٣١ ديسمبر ٢٠٢٣م		كما في ٣٠ يونيو ٢٠٢٤م	
	القيمة (ريال سعودي)	النسبة من إجمالي الذمم المدينة (%)	القيمة (ريال سعودي)	النسبة من إجمالي الذمم المدينة (%)	القيمة (ريال سعودي)	النسبة من إجمالي الذمم المدينة (%)
من 0 إلى 90 يوم	55,802,694	%67.05	45,191,005	%61.63	63,422,884	76.50%
من 91 إلى 181	1,476,368	%1.77	2,048,505	%2.79	3,300,260	%3.98
من 181 إلى 365	3,249,599	%3.90	151,041	%0.21	1,740,899	%2.10
أكثر من 365 يوم	2,001,721	%2.41	1,875,893	%2.56	1,083,041	%1.31
إجمالي الذمم المدينة التجارية	62,530,382	%75.13	49,266,444	%67.19	69,547,084	%83.89
حجوزات مدينة	20,695,353	%24.87	24,062,110	%32.81	13,359,995	%16.11
إجمالي الذمم المدينة	83,225,735	%100.00	73,328,554	%100.00	82,907,079	%100.00
مخصص الخسائر الائتمانية المتوقعة	(2,018,463)	(%2.43)	(2,018,463)	(%2.75)	(2,018,463)	(%2.43)
صافي الذمم المدينة	81,207,272	%97.57	71,310,091	%97.25	80,888,616	%97.57

المصدر: الشركة

وقد شكلت الذمم المدينة التجارية لأكثر خمسة عملاء (لايوجد من ضمنهم أي أطراف ذات علاقة) نسبة (91.99%) و(90.38%) و (88.74%) من إجمالي رصيد الذمم المدينة التجارية كما في 31 ديسمبر 2022م و 2023م و 30 يونيو 2024م على التوالي. ويوضح الجدول التالي حجم التركيز في أعمار الديون لعملاء الشركة كما في 31 ديسمبر 2022م و 31 ديسمبر 2023م و 30 يونيو 2024م:

الجدول رقم (2): حجم التركيز في أعمار الديون لعملاء الشركة

اسم العميل	الدولة	القيمة (ريال سعودي)	النسبة من إجمالي الذمم المدينة التجارية (%)
السنة المالية المنتهية في ٣١ ديسمبر ٢٠٢٢م			
شركة مدرجة متعاقدة رقم (1)	السعودية	50,288,663	60.42%
شركة متعاقدة رقم (4)	السعودية	19,254,193	23.13%
شركة مدرجة متعاقدة رقم (2)	السعودية	3,423,968	4.11%
عميل شركة مدرجة رقم (6)	السعودية	2,193,372	2.64%
عميل شركة رقم (9)	السعودية	1,395,509	1.68%
الإجمالي		76,555,705	91.99%
السنة المالية المنتهية في ٣١ ديسمبر ٢٠٢٣م			
شركة متعاقدة مدرجة رقم (1)	السعودية	44,116,715	60.16%
شركة متعاقدة رقم (4)	السعودية	13,588,944	18.53%
شركة متعاقدة رقم (6)	السعودية	3,790,935	5.17%
شركة مدرجة متعاقدة رقم (2)	السعودية	3,469,952	4.73%
شركة متعاقدة رقم (7)	السعودية	1,309,620	1.79%
الإجمالي		66,276,166	90.38%
الفترة المالية المنتهية في ٣٠ يونيو ٢٠٢٤م			
شركة مدرجة متعاقدة رقم (1)	السعودية	52,493,773	63.32%
شركة متعاقدة رقم (4)	السعودية	14,711,621	17.74%
شركة متعاقدة رقم (6)	السعودية	3,092,729	3.73%
شركة متعاقدة رقم (7)	السعودية	2,068,678	2.50%
شركة مدرجة متعاقدة رقم (2)	السعودية	1,204,985	1.45%
الإجمالي		73,571,786	88.74%

قامت الشركة بشطب ذمم مدينة تجارية بقيمة (874,590) ريال سعودي للسنة المالية المنتهية في 31 ديسمبر 2022م، ولم تقم الشركة بشطب ذمم مدينة تجارية للسنة المالية 31 ديسمبر 2023م ولفترة الستة أشهر المنتهية في 30 يونيو 2024م. وتراوح متوسط فترة الائتمان الممنوحة للعملاء من 30 يوم إلى 90 يوم، حيث بلغت الذمم المدينة التجارية التي تزيد عن 90 يوم مبلغ (6,727,688) ريال سعودي ومبلغ (4,075,439) ومبلغ (6,124,200) ريال سعودي مثلت نسبة (8.08%) ونسبة (5.56%) ونسبة (7.39%) من إجمالي الذمم المدينة كما في 31 ديسمبر 2022م و 31 ديسمبر 2023م و 30 يونيو 2024م وهي عبارة عن ذمم نشطة ليس لها مخصصات وذمم لها مخصصات حيث بلغ مخصص الخسائر الائتمانية للذمم المدينة التجارية التي تزيد عن 90 يوم مبلغ (2,018,463) ريال سعودي و (1,996,288) ريال سعودي و (2,018,463) ريال سعودي تمثل نسبة (100.00%) و (98.90%) و (100.00%) من إجمالي مخصص الخسائر الائتمانية للشركة كما في 31 ديسمبر 2022م و 31 ديسمبر 2023م و 30 يونيو 2024م ويتم تحديد فترة الائتمان الممنوحة للعملاء بشكل أساسي وفقاً لتقييم كل عميل على حده ووفقاً لطبيعة العقود ونوعية المشاريع والخدمات والمنتجات المقدمة. وتقوم الشركة باستخدام الطريقة المبسطة عند احتساب الخسائر الائتمانية المتوقعة، حيث يتم احتساب مصفوفة المخصصات مبدئياً على أساس المعدلات الملحوظة التاريخية للتأخر في السداد لدى الشركة. وفيما يلي حركة مخصص الخسائر الائتمانية المتوقعة :

الجدول رقم (3): حركة مخصص الخسائر الائتمانية المتوقعة

مخصص الخسائر الائتمانية المتوقعة	كما في ٣١ ديسمبر ٢٠٢٢م	كما في ٣١ ديسمبر ٢٠٢٣م	كما في ٣٠ يونيو ٢٠٢٤م
	القيمة (ريال سعودي)	القيمة (ريال سعودي)	
1 يناير	2,739,766	2,018,463	2,018,463
إضافات	153,287	-	-
شطب	(874,590)	-	-
عكس	-	-	-
الرصيد نهاية السنة	2,018,463	2,018,463	2,018,463

المصدر: الشركة

تقوم إدارة الشركة في إطار مهامها ومسئوليتها بتحديد السياسات بعد المصادقة عليها من قبل مجلس الإدارة بتحديد وتقييم والتحكم في المخاطر المالية بالتعاون الوثيق مع الوحدات التشغيلية بالشركة. حيث تقوم بالاعتراف بمخصص خسارة بناءً على الخسائر الائتمانية المتوقعة على مدى العمر بكل تاريخ قوائم مالية. وقد أنشأت الشركة مصفوفة مخصصات استناداً إلى الخبرة السابقة في خسائر الائتمان، والتي تُعدل حسب العوامل المستقبلية الخاصة بالمدينين والبيئة الاقتصادية. كما تنظر الشركة في حالات التعثر في سداد أصل مالي عندما ينقضي على موعد سدادته التعاقدية (365) يوماً كما تقوم الشركة بشطب الحسابات المدينة إذا تأخر السداد عن أكثر من سنتين. ومع ذلك، فإن الشركة في بعض الحالات، قد تعتبر أيضاً أنه هناك تخلف عن سداد أصل مالي ما عندما تشير المعلومات الداخلية أو الخارجية بأنه من غير المرجح للشركة أن تقبض بالكامل المبالغ التعاقدية غير المسددة قبل أن تأخذ بعين الاعتبار أي تعزيزات في الأهلية الائتمانية تحتفظ بها الشركة، ويُشطب الأصل المالي عند عدم وجود توقعات معقولة لاسترداد التدفقات النقدية التعاقدية.

إن التأخر في تحصيل الذمم المدينة سيكون له الأثر السلبي على توفر السيولة لحاجات الشركة ومصاريها وتدفقاتها النقدية، وبالتالي التأثير السلبي والجوهري على نتائج عمليات الشركة ومركزها المالي وتوقعاتها المستقبلية.

٢.١.٤ المخاطر المتعلقة بعدم استخراج أو عدم تجديد التراخيص والتصاريح والشهادات

يتعين على الشركة الحصول على التصاريح والتراخيص والموافقات النظامية المختلفة فيما يتعلق بأنشطتها والمحافظة عليها. وتشمل هذه التراخيص على سبيل المثال لا الحصر: ترخيص نقل البضائع من الهيئة العامة للنقل لشهادات تسجيل الشركة الصادرة عن وزارة التجارة وشهادات السعودة وشهادة التسجيل في ضريبة القيمة المضافة وشهادات التأمينات الاجتماعية. (للاطلاع على التراخيص والشهادات الحكومية التي حصلت عليها الشركة فضلاً راجع القسم الفرعي (3.20) "التراخيص والشهادات الحكومية" من القسم (3) "خلفية عن الشركة وطبيعة أعمالها" في هذه النشرة).

قد تواجه الشركة مشاكل في الحصول على التصاريح والتراخيص والموافقات الحكومية والشهادات ذات الصلة الخاصة بالقطاع اللازمة أو المطلوبة لأنشطتها التجارية، أو في تجديدها عند انتهاء مدتها الحالية، أو في استيفاء الشروط المطلوبة للحصول على هذه التصاريح والتراخيص والموافقات. وقد لا تتوفر لها القدرة أيضاً على الامتثال للأنظمة أو اللوائح أو السياسات الجديدة التي قد تدخل حيز التنفيذ من وقت لآخر فيما يتعلق بالقطاع الذي تزاوّل الشركة أنشطتها فيه بشكل عام أو فيما يتعلق بالإجراءات أو الشروط الخاصة التي يجب على الشركة الإلتزام بها فيما يتعلق بمنح التصاريح أو التراخيص أو الموافقات المعمول بها من وقت لآخر.

إن عدم تمكن الشركة من تجديد رخصتها وتصاريحها وشهاداتها الحالية أو الحصول على أي من التراخيص اللازمة لأعمالها أو إذا تم تعليق أو انتهاء أي من تراخيصها أو إذا تم تجديد أي من تلك التراخيص بشروط غير مناسبة للشركة، أو في حالة عدم قدرة الشركة على الحصول على الرخص والتصاريح والشهادات الإضافية التي قد تُطلب منها في المستقبل، فإن ذلك قد يعرض الشركة للتوقف والامتناع عن القيام بأعمالها كإغلاق الشركة أو تجميد جميع الخدمات التي تقدمها الجهات الرقابية للشركة (كتجديد التراخيص والشهادات واستخراج التأشيرات ورخص الإقامة ونقل الكفالات...إلخ) أو تعرضها لغرامات مالية تفرضها الجهات ذات العلاقة بالتراخيص والتصاريح والشهادات، مما سينتج عنه تعطل عمليات الشركة وتكبدها تكاليف إضافية، كما قد تخضع الشركة للمسؤولية القانونية تجاه عملائها وغيرهم من الأطراف المتعاقدين معهم نتيجة لتقصير الشركة في تأدية التزاماتها بسبب عدم وجود التراخيص اللازمة والذي بدوره سيؤثر بشكل سلبي وجوهري على أعمال الشركة ونتائج عملياتها ومركزها المالي وتوقعاتها المستقبلية.

٢.١.٥ المخاطر المتعلقة بالاعتماد على الموظفين الرئيسيين والإدارة التنفيذية

تعتمد الشركة وخططها المستقبلية للنجاح على خبرات وكفاءات إدارتها التنفيذية والموظفين الرئيسيين، وتهدف الشركة إلى استقطاب وتوظيف الأشخاص المؤهلين لضمان كفاءة وجودة الأعمال من خلال الإدارة الفعالة والتشغيل السليم. كذلك ستحتاج الشركة إلى زيادة رواتب موظفيها لكي تضمن بقائهم أو لاستقطاب كوادر جديدة ذات مؤهلات وخبرات مناسبة. وعليه إذا خسرت الشركة أيًا من كبار التنفيذيين أو الموظفين المؤهلين ولم تتمكن من توظيف بدائل بنفس مستوى الخبرة والمؤهلات وبتكلفة مناسبة للشركة فسيكون لذلك تأثيراً سلبياً جوهرياً على أعمال الشركة ونتائج عملياتها وتوقعاتها المستقبلية.

٢.١.٦ المخاطر المتعلقة بأخطاء الموظفين أو سوء سلوكهم

قد تواجه الشركة أخطاء من الموظفين أو سوء سلوك، كالغش والأخطاء المتعمدة والاختلاس والاحتيال والسرقة والتزوير وإساءة استخدام ممتلكاتها والتصرف نيابة عنها دون الحصول على التفويضات الإدارية المطلوبة. وبالتالي قد يترتب عن تلك التصرفات تبعات ومسؤوليات تتحملها الشركة، أو عقوبات نظامية، أو مسؤولية مالية مما سوف يؤثر سلباً على سمعة الشركة ووضعها المالي أو نتائج عملياتها وتوقعاتها المستقبلية.

٢.١.٧ المخاطر المتعلقة بتوفر التمويل مستقبلاً

قد تحتاج الشركة إلى الحصول على قروض وتسهيلات بنكية لتمويل خطط التوسع في المستقبل، ومن الجدير بالذكر، أن الحصول على التمويل يعتمد على رأس مال الشركة ومركزها المالي وتدفقاتها النقدية والضمانات المقدمة وسجلها الائتماني. ولا تعطي الشركة أي تأكيد أو ضمان بشأن حصولها على التمويل المناسب إذا استدعت الحاجة، لذلك فإن عدم قدرة الشركة على الحصول على التمويل الذي تحتاجه من جهات ممولة، أو تمويل بشروط تفضيلية مقبولة تتناسب مع الشركة، سيكون له أثر سلبي وجوهري على أداء الشركة وعملياتها التشغيلية وخططها المستقبلية.

٢.١.٨ المخاطر المتعلقة باتفاقيات التمويل

اتفاقية التسهيلات الائتمانية مع البنك الأهلي السعودي

بتاريخ 1445/02/20 هـ (الموافق 2023/09/05 م) جددت الشركة اتفاقية تسهيلات ائتمانية قصيرة الأجل (تورق) مع بنك الأهلي السعودي الموقعة بتاريخ 1444/03/13 هـ (الموافق 2022/10/09 م) بقيمة إجمالية مائة وستة وتسعين مليون ومائة وثلاثة وستين ألف وخمسة وأربعين (196,163,045) ريال سعودي لغرض شراء الشاحنات والمعدات وتمويل عمليات الشركة ضمن سياق أعمال الشركة الاعتيادية. من خلال عقود بيع متعددة ومتعاقبة بصيغة التورق وتم تحميل التمويل بسعر سايبور (المدة) مضافاً إليه نسبة (2.5%، 1.75%، 2%) ولمدة تمويل (60، 31، 52، 39، 48، 3) شهر ويسدد في نهاية المدة أو بسداد مبكر. ويجدر الإشارة إلى أن الشركة تعمل حالياً على تجديد الاتفاقية. فيما يلي جدول ملخص للرصيد لاتفاقية البنك الأهلي السعودي كما في تاريخ 31 ديسمبر 2022 م وكما في تاريخ 31 ديسمبر 2023 م وكما في تاريخ 30 يونيو 2024 م:

الجدول رقم (4): ملخص حركة رصيد التسهيلات مع البنك الأهلي السعودي

بيان (بالريال السعودي)	السنة المالية المنتهية في ٣١ ديسمبر ٢٠٢٢ م	السنة المالية المنتهية في ٣١ ديسمبر ٢٠٢٣ م	الفترة المالية المنتهية في ٣٠ يونيو ٢٠٢٤ م
سقف التسهيلات:	192,870,386	196,163,045	196,163,045
المبالغ مستخدمة على شكل:			
تمويل متطلبات رأس المال العامل	121,483,606	142,848,014	111,593,271
خطابات الضمان	30,213,110	30,213,110	30,213,110
اعتمادات مستندية	-	13,419,861	-
مجموع المبالغ المستخدمة	151,696,716	186,480,985	141,806,381

المصدر: الشركة

الضمانات:

1. كفالة غرم وأداء تضامنية لجميع التسهيلات من قبل المساهم /شركة الفالدي القابضة.
 2. كفالة غرم وأداء تضامنية شخصية تغطي كامل التسهيلات من قبل كل من أنور مبارك زيد الفالدي، بدر مبارك زيد الفالدي، مقرن مبارك زيد الفالدي، حمود مبارك زيد الفالدي، ممدوح مبارك زيد الفالدي، عبد المحسن مبارك زيد الفالدي، محمد مبارك زيد الفالدي، بندر مبارك زيد الفالدي، بمبلغ (215,779,350) تغطي كامل حدود التسهيلات.
 3. رهن الشاحنات والمركبات الخاصة بتمويل طويل الأجل تغطي حدود تسهيلات بمبلغ 37,335,000 ريال سعودي.
 4. التنازل لصالح البنك عن مستحقات المشاريع الخاصة التي تغطي حدود تسهيلات بمبلغ 236,496,000 ريال سعودي.
- جميع الضمانات المقدمة من العميل والمسلمة للبنك ضامنة لكافة التزامات العميل وتعاملاته الإسلامية لدى البنك بغض النظر عن قيمتها بالزيادة أو النقصان وغير قابلة للطعن بها.
 - بتقديم أي ضمانات يطلبها البنك من وقت لآخر ودون الإخلال بأي ضمان أو تأمين محدد عند وجود مقتضى لذلك.
 - بعلمه وموافقته على أن الضمانات المقدمة من قبله ضماناً للمديونية المحددة في هذه الاتفاقية تكون بعد سداد العميل تلك المديونية باقية ضماناً لكافة المديونيات الإسلامية التي على العميل تجاه البنك لم يسدها.

اتفاقية التسهيلات الائتمانية مع بنك الرياض

يوجد لدى الشركة إتفاقية تسهيلات مصرفية مبرمة وقائمة مع بنك الرياض بتاريخ 1445/06/11 هـ (الموافق 2023/12/24 م). بقيمة إجمالية مائة وأربعة وتسعين مليون واربعمائة وأربعة وأربعين ألف (194,444,000) ريال سعودي لغرض شراء الشاحنات وتمويل عمليات الشركة ضمن سياق أعمال الشركة الاعتيادية من خلال عقود بيع متعددة ومتعاقبة بصيغة التورق بسعر سايبور (المدة) مضافاً إليه نسبة (1.75%، 2%) ولمدة تمويل (36، 60، 48، 6، 3) شهر ويسدد في نهاية المدة أو سداد مبكر فيما يلي ملخص الجدول الرصيد لاتفاقية بنك الرياض كما في تاريخ 31 ديسمبر 2022 م وكما في تاريخ 31 ديسمبر 2023 م وكما في تاريخ 30 يونيو 2024 م:

الجدول رقم (5): ملخص حركة رصيد التسهيلات مع بنك الرياض

بيان (بالريال السعودي)	السنة المالية المنتهية كما في ٣١ ديسمبر ٢٠٢٢ م	السنة المالية المنتهية في ٣١ ديسمبر ٢٠٢٣ م	الفترة المالية المنتهية في ٣٠ يونيو ٢٠٢٤ م
سقف التسهيلات:	253,769,000	194,444,000	234,444,000
المبالغ مستخدمة على شكل:			
تمويل متطلبات رأس المال العامل	132,125,659	65,199,356	99,751,191
اعتمادات مستندية	955,130	4,080,344	2,844,500
خطابات ضمان	96,449,250	89,365,903	83,916,074
مجموع المبالغ المستخدمة	229,530,039	158,645,603	186,511,765

المصدر: الشركة

الضمانات:

1. كفالة غرم وأداء تضامنية من قبل المساهم /شركة الخالدي القابضة.
 2. كفالة غرم وأداء تضامنية شخصية تغطي كامل التسهيلات.
 3. إقرار رهن عقار.
 4. يقدم الطرف الثاني للطرف الأول أي ضمانات أخرى يطلبها الطرف الأول من وقت لآخر ، ودون الإخلال بأي ضمان أو تأمين محدد، ويفوض الطرف الثاني الطرف الأول بأن يحجز أي مبالغ، أو أوراق، أو مستندات قابلة للتداول، أو أي أموال أو سندات مالية عائدة للطرف الثاني تصل إلى حيازة الطرف الأول بأي فرع من فروع، بحيث يكون للطرف الأول الحق في الحصول على قيمتها وقيدتها في حساب الطرف الثاني لديه كمبالغ مدفوعة منه، وذلك استيفاء لحقوق الطرف الأول التي استحققت ولم تدفع. طبقاً للثابت في دفاتر الطرف الأول ومستنداته.
- تتعهد الشركة بالحصول على وثيقة تأمين تعاوني على موجوداتها لصالح البنك ضد جميع الأخطار وتزويد البنك بنسخة منها. كما تعهد بالتنازل لصالح البنك عن مبلغ يعادل المديونية المستحقة عليها في ذمتها من مبلغ التأمين التعويض ومازاد عن ذلك فهو للشركة.

اتفاقية التسهيلات الائتمانية مع بنك الجزيرة

بتاريخ 1445/01/23 هـ (الموافق 2023/08/10 م) جددت الشركة إتفاقية تسهيلات مصرفية مع بنك الجزيرة بحد ائتماني يبلغ مائة وثمانية عشر مليون واربعمائة ألف (118,400,000) ريال سعودي وذلك لتمويل شراء الشاحنات والمعدات وتمويل عمليات الشركة. من خلال عقود بيع متعددة ومتعاقبة بصيغة التورق بسعر سايبور (المدة) مضاعفاً إليه نسبة (2.5%، 2%) ولمدة تمويل (43، 6) شهر ويسدد في نهاية المدة أو السداد المبكر فيما يلي ملخص الجدول الرصيد لاتفاقية بنك الجزيرة كما في تاريخ 31 ديسمبر 2022م وكما في تاريخ 31 ديسمبر 2023م وكما في تاريخ 30 يونيو 2024م:

الجدول رقم (6): ملخص حركة رصيد التسهيلات مع بنك الجزيرة

بيان (بالريال السعودي)	السنة المالية المنتهية في ٣١ ديسمبر ٢٠٢٢ م	السنة المالية المنتهية في ٣١ ديسمبر ٢٠٢٣ م	الفترة المالية المنتهية في ٣٠ يونيو ٢٠٢٤ م
سقف التسهيلات:	110,400,000	118,400,000	118,400,000
المبالغ مستخدمة على شكل:			
تمويل متطلبات رأس المال العامل	15,000,000	44,125,000	48,875,000
اعتمادات مستندية	-	-	-
خطابات ضمان	7,900,000	7,900,000	7,900,000
مجموع المبالغ المستخدمة	22,900,000	52,025,000	56,775,000

المصدر: الشركة

الضمانات:

- كفالة غرم وأداء تضامنية من قبل كل من حمود مبارك زيد الخالدي، مقرن مبارك زيد الخالدي، أنور مبارك زيد الخالدي، محمد مبارك زيد الخالدي، ممدوح مبارك زيد الخالدي، بدر مبارك زيد الخالدي، بندر مبارك زيد الخالدي، عبدالمحسن مبارك زيد الخالدي والمساهم/شركة الخالدي القابضة، والمساهم/ شركة الخالدي للاستثمار.
- التنازل عن عوائد المشاريع التي يتم تمويلها من قبل البنك.

البندود التي تشكل اخلالاً بالتزامات العميل ويعطي الطرف الأول الحق في إنهاء هذه الاتفاقية ومطالبة العميل بسداد كافة التزاماته القائمة فوراً:

- يتعهد العميل بالمحافظة على نسبة إجمالي الديون إلى حقوق الملكية في حدود 3 : 1 ، وألا تقل نسبة التداول عن 1:1، وذلك حتى يتم سداد كافة التزاماته تجاه البنك
- يلتزم العميل / المدين بتزويد البنك بتقرير نصف سنوي يشرح ويفصل مقدار ما تم انجازه في كل مشروع يتم تمويله من قبل البنك وذلك خلال فترة اقصاها (30) يوم تبدأ من نهاية كل نصف سنة وفق الصيغة التي يرتضيها البنك
- يتعهد العميل ويلتزم بإيداع وتحويل ما لا يقل عن 15% من إجمالي إيراداته السنوية في حسابه لدى بنك الجزيرة
- يلتزم العميل بعدم سحب أو توزيع أي أرباح تساوي أو تزيد عن ما نسبته 70% من صافي أرباح العميل السنوية لنفس العام وذلك ابتداء من عام 2024م.
- يلتزم العميل بتجديد التأمين التكافلي التعاوني بشكل سنوي عند كل تجديد
- يلتزم العميل/المدين بالتأمين التكافلي التعاوني على الشاحنات والآلات والمعدات لصالح البنك كمستفيد اول كما يلتزم العميل / المدين بتزويد البنك ببوليصة التأمين على الشاحنات والآلات والمعدات في خلال فترة أقصاها (30) يوم من تاريخ أي عملية استغلال، وفي حال عدم إحضار بوليصة التأمين بعد انتهاء المدة المحددة سيتم التأمين من قبل البنك وخصم المصاريف شاملة من حساب العميل مباشرة

اتفاقية التسهيلات الائتمانية مع البنك السعودي الفرنسي

بتاريخ 1444/10/28 هـ (الموافق 2023/05/18 م) جددت الشركة إتفاقية تسهيلات مصرفية الموقعة في تاريخ 1443/05/15 هـ (الموافق 2021/12/19 م) مع البنك السعودي الفرنسي بحد ائتماني يبلغ اثنان واربعون مليون وخمسمائة ألف ريال سعودي (42,500,000) ريال سعودي وذلك لتمويل عمليات الشركة ضمن سياق أعمال الشركة الاعتيادية. من خلال عقود بيع متعددة ومتعاقبة بصيغة التورق بسعر سايبور (المدة) مضافاً إليه نسبة (2.5%) ولمدة تمويل (12 & 4) شهر ويسدد في نهاية المدة فيما يلي ملخص الجدول الرصيد لاتفاقية بنك السعودي الفرنسي كما في تاريخ 31 ديسمبر 2022 م وكما في تاريخ 31 ديسمبر 2023 م وكما في 30 يونيو 2024 م:

الجدول رقم (7): ملخص حركة رصيد التسهيلات مع البنك السعودي الفرنسي

بيان (بالريال السعودي)	السنة المالية المنتهية في ٣١ ديسمبر ٢٠٢٢ م	السنة المالية المنتهية في ٣١ ديسمبر ٢٠٢٣ م	الفترة المالية المنتهية في ٣٠ يونيو ٢٠٢٤ م
سقف التسهيلات:	45,500,000	42,500,000	42,500,000
المبالغ مستخدمة على شكل:			
تمويل متطلبات رأس المال العامل	7,500,000	6,875,000	9,889,282
اعتمادات مستندية	15,000,000	1,167,681	0
خطابات ضمان	5,306,204	3,240,364	3,086,821
مجموع المبالغ المستخدمة	27,806,204	11,283,045	12,976,103

المصدر: الشركة

الضمانات:

- كفالة غرم وأداء تضامنية من قبل السيد/ حمود مبارك زيد الخالدي والسيد/ ممدوح مبارك زيد الخالدي والسيد/ محمد مبارك زيد الخالدي والسيد/ مقرن مبارك زيد الخالدي والسيد/ أنور مبارك زيد الخالدي والسيد/ بدر مبارك زيد الخالدي والسيد/ بندر مبارك زيد الخالدي والسيد/ عبدالمحسن مبارك زيد الخالدي .
- سند لأمر موقع من قبل السيد/ حمود مبارك زيد الخالدي والسيد/ ممدوح مبارك زيد الخالدي والسيد/ محمد مبارك زيد الخالدي والسيد/ مقرن مبارك زيد الخالدي والسيد/ أنور مبارك زيد الخالدي والسيد/ بدر مبارك زيد الخالدي والسيد/ بندر مبارك زيد الخالدي والسيد/ عبدالمحسن مبارك زيد الخالدي .

الشروط والتعهدات:

- المحافظة على حد أدنى لنسبة السيولة 1.0x .
- المحافظة على حد أعلى للرفع المالي لا تتجاوز 2.0x .
- المحافظة على ما لا يقل عن نسبة 25% من مبيعات الشركة في حساب الشركة لدى البنك السعودي الفرنسي، وفي حالة عدم التزام الشركة بهذا الشرط يتم فرض غرامة من قبل البنك بمبلغ مئة ألف (100,000) ريال سعودي يتم خصمها من حساب الشركة.

وعلى الرغم من أن الاتفاقيات المذكورة أعلاه مضمونة بضمانات موضحة أعلاه، إلا أن الجهات الممولة قد تطلب ضمانات أخرى مقابل التسهيلات الائتمانية القائمة وقد لا تتمكن الشركة من تقديمها، الأمر الذي سيجعل الشركة في حالة إخلال لبنود الاتفاقيات؛ وإذا لم تتمكن الشركة من الوفاء بالتزامات السداد المترتبة عليها بموجب اتفاقيات التمويل، أو لم تتمكن من تقديم أي ضمانات أخرى قد تطلبها الجهات الممولة، أو أخلت في المستقبل بأي من الالتزامات أو التعهدات الخاصة بالدين المترتب عليها، فقد تطلب الجهات الممولة سداد الدين على الفور وتحصيل الضمانات المقدمة من الشركة. وفي هذه الحالة، قد لا تتمكن الشركة من الحصول على مصادر تمويل بديلة كافية للوفاء بسداد الدين. وسيكون لأي من هذه العوامل تأثير سلبي وجوهري على أعمال الشركة ووضعها المالي وتوقعاتها المستقبلية.

والجدير بالذكر أيضاً أن الشركة قامت بالتواصل مع الجهات الممولة المذكورة أعلاه لغرض إلغاء أو استبدال الضمانات الشخصية المذكورة أعلاه، وأفادوا كما في تاريخ هذا المستند بأن الضمانات الشخصية ستبقى كما هو مشار إليه وسيتم دراسة أمر إلغائها أو استبدالها بعد إدراج أسهم الشركة في السوق الموازية، هذا وقد حصلت الشركة على عدم الممانعة من البنك الأهلي وبنك الجزيرة وبنك الرياض والبنك السعودي الفرنسي على بتسجيل وإدراج أسهمها في السوق الموازية.

٢.١.٩ المخاطر المتعلقة بالرافعة المالية للشركة

بلغت الديون إلى إجمالي الموجودات نسبة (49.07%) ونسبة (47.64%) ونسبة (50.10%) كما في 31 ديسمبر 2022م و 31 ديسمبر 2023م و 30 يونيو 2024م على التوالي. كما بلغت الديون إلى إجمالي حقوق الملكية نسبة (119.73%) ونسبة (128.45%) ونسبة (140.20%) كما في 31 ديسمبر 2022م و 31 ديسمبر 2023م و 30 يونيو 2024م على التوالي.

كما أن زيادة مديونية الشركة سيؤدي إلى تعرضها لمخاطر إضافية، وقد يترتب على مديونية الشركة زيادة في معدلات الفائدة، مما سيؤدي بدوره إلى زيادة مصاريف الشركة وانخفاض أرباحها الصافية، ويجعلها أكثر عرضة للمخاطر المتعلقة بالتقلبات السلبية في السوق وفي الوضع الاقتصادي العام، كما قد يؤدي ارتفاع مستوى المديونية إلى الحد من قدرة الشركة على القيام بعمليات استحواذ استراتيجية، أو قد يدفعها إلى القيام بعمليات غير استراتيجية لبيع أصول أو التصرف فيها، كما قد يحد من قدرتها على الحصول على تمويل إضافي. وعلى الرغم من اتفاقيات التمويل الموقعة حالياً لا تتضمن أي قيود مفروضة على آلية توزيع الأرباح أو أي قيود أخرى. إلا أنه قد تفرض أي من عقود التمويل المستقبلية تعهدات وقيود على أعمال الشركة أو آلية توزيع الأرباح أو أي قيود أخرى.

مع الإشارة إلى أنه في حال إخلال الشركة بالتزاماتها التعاقدية مع الجهات الممولة سيؤدي إلى التأثير على سمعة الشركة، ورفع دعاوى قضائية ضد الشركة، مما ينعكس سلباً وبشكل جوهري على أعمال الشركة ونتائج عملياتها ومركزها المالي وتوقعاتها المستقبلية

٢.١.١ المخاطر المتعلقة بالتغيرات في المعايير المحاسبية والمعايير الجديدة

تم إعداد القوائم المالية الموحدة المراجعة للشركة للسنة المالية المنتهية في 31 ديسمبر 2023م والقوائم المالية الأولية الموحدة المفحوصة لفترة الستة أشهر المنتهية في 30 يونيو 2024م والإيضاحات المرفقة بهما وفقاً للمعايير الدولية للتقرير المالي (IFRS) المعتمدة في المملكة العربية السعودية والمعايير والإصدارات الأخرى التي اعتمدها الهيئة السعودية للمراجعين والمحاسبين (SOCPA)، والشركة ملزمة في هذه الحالة بتطبيق التعديلات أو التغيرات التي تطرأ على هذه المعايير من وقت لآخر. إن أي تغييرات في هذه المعايير أو إلزامية تطبيق بعض المعايير الجديدة من الممكن أن تؤثر سلباً على القوائم المالية وبالتالي على النتائج المالية للشركة ومركزها المالي.

فيما يلي المعايير والتفسيرات الصادرة، ولكنها غير سارية المفعول بعد حتى تاريخ إصدار القوائم المالية الموحدة للمجموعة لفترة الستة أشهر المنتهية في 30 يونيو 2024م ولا يتوقع للمعايير الجديدة والمعدلة أدناه أن يكون لها تأثير جوهري على القوائم المالية الموحدة للمجموعة:

الجدول رقم (8): المعايير والتفسيرات الصادرة الغير سارية المفعول

المعايير الجديدة / التعديلات على المعايير	الوصف	سارية المفعول على الفترات السنوية التي تبدأ في أو بعد	ملخص التعديل
معييار المحاسبة الدولي 21	تأثير التغيرات في أسعار صرف العملات الأجنبية	1 يناير 2025	يحدد التعديل سعر الصرف الذي يجب استخدامه في المعاملات بالعملية المالية عندما تكون قابلية الصرف غير متاحة مؤقتاً
معايير مجلس معايير محاسبة الاستدامة	المتطلبات العامة للإفصاح عن المعلومات المالية المتعلقة بالاستدامة	1 يناير 2025	يوضح التعديل إمكانية تطبيق هذه المعايير على المستوى الدولي
المعيار الدولي للتقرير المالي 9 والمعيار الدولي للتقرير المالي 7	الأدوات المالية، إفصاحات الأدوات المالية	1 يناير 2026	يوضح التعديل الأمور التي تم تحديدها خلال المراجعة اللاحقة للتنفيذ لمتطلبات التصنيف والقياس للمعيار الدولي لإعداد التقرير المالي 9
المعيار الدولي للتقرير المالي 19	الشركات التابعة بدون مساءلة عامة	1 يناير 2027	معيار جديد
المعيار الدولي للتقرير المالي 18	العرض والإفصاحات في القوائم المالية	1 يناير 2027	معيار جديد

سيؤدي تطبيق المعايير المطبقة مسبقاً أو المعايير الجديدة والتعديلات على المعايير المطبقة مسبقاً إلى تغييرات مماثلة في السنوات المالية اللاحقة أو تغييرات أخرى قد تكون جوهرياً ولم يظهر أثرها حالياً أو قد لا تعلمها الشركة. كما أن حداثة تطبيق معايير المحاسبة الدولية (IFRS) على النحو المعتمد في المملكة، قد ينتج عنه تغييرات جوهرياً على القوائم المالية للشركة خلال السنوات القادمة وبالتالي فإن أي تغييرات في هذه المعايير أو إلزامية تطبيق بعض المعايير الجديدة من الممكن أن تؤثر سلباً على القوائم المالية وبالتالي التأثير بشكل سلبي وجوهري على النتائج المالية للشركة ومركزها المالي.

٢.١.١ المخاطر المتعلقة بمتطلبات السعودية

يعتبر الالتزام بمتطلبات السعودية متطلباً نظامياً بالمملكة بحيث تلتزم بموجبه جميع الشركات العاملة في المملكة، بما في ذلك الشركة، بتوظيف نسبة معينة من الموظفين السعوديين بين مجموع موظفيها والمحافظة على تلك النسبة. ووفقاً لبرنامج نطاقات الصادر عن وزارة الموارد البشرية والتنمية الاجتماعية، بلغت نسبة السعودة لدى الشركة كما في 30 يونيو 2024م (26%) ومُصنفة ضمن النطاق "أخضر متوسط"، إلا أنه في حال عدم استمرارها في الحفاظ على هذه النسب أو في حال قررت وزارة الموارد البشرية والتنمية الاجتماعية فرض سياسات توظيف أكثر شدة في المستقبل، ولم تتمكن الشركة من الالتزام بمتطلبات وزارة الموارد البشرية والتنمية الاجتماعية، فإن ذلك سيؤدي إلى فرض عقوبات على الشركة تفرضها الجهات الحكومية، كتعليق طلبات تأشيرات العمل ونقل الكفالة للعاملين غير السعوديين، والتي سيكون لها تأثير سلبي جوهري على أعمال الشركة ومركزها المالي ونتائج عملياتها وتوقعاتها. (ولزيد من المعلومات، فضلاً راجع القسم الفرعي (3.21) "الموظفون والسعودة" من القسم (3) "خلفية عن الشركة وطبيعة أعمالها" في هذه النشرة).

٢.١.٢ المخاطر المتعلقة بوقوع الكوارث الطبيعية

قد يؤدي أي ضرر من الكوارث الطبيعية يصيب العقارات المملوكة للشركة مثل الفيضانات والحرائق والزلازل والأحداث الطبيعية الأخرى والتي لا تتوفر تغطية تأمينية كافية عليها أو لا تتوفر بشروط معقولة تجارياً أو لا تتوفر نهائياً، إلى تكبد الشركة تكاليف كبيرة وطائلة. كما يؤثر بشدة على قدرة الشركة على أداء وممارسة عملياتها والالتزام بمتطلباتها التعاقدية وبالتالي التقليل من نتائجها التشغيلية. وفي حالة حدوث كوارث طبيعية وإضرارها بمرافق وأصول الشركة، فسيكون لذلك أثر سلبي وجوهري على أعمال الشركة ونتائج عملياتها ومركزها المالي وتوقعاتها المستقبلية.

٢.١.٣ المخاطر المتعلقة باستحقاقات الزكاة الشرعية المحتملة والمطالبات الإضافية

يتم تقديم إقرارات الشركة حالياً ضمن الإقرارات التي تقدمها الشركة الأم (وهي شركة الخالدي القابضة / مساهم كبير) والتي تقوم بتقديمها إلى هيئة الزكاة والضريبة والجمارك لها ولشركائها التابعة ومنها شركة الخالدي للإمدادات على أساس قاعدة الزكاة الموحدة بصفة الشركة تابعة ضمن المجموعة الزكوية والضريبية لشركة الخالدي القابضة، ويجدر الإشارة إلى أنه بتاريخ 1440/10/28هـ (الموافق 2019/07/01م) قرر المساهمين جميعهم التنازل عن أسهمهم المملوكة لهم لصالح شركة الخالدي القابضة بنسبة (70%) من إجمالي أسهمهم المملوكة لهم في شركة الخالدي للإمدادات. وبناء على ذلك يمكن تقسيم الفترات الزكوية للشركة كما يلي:

الفترة من عام من تأسيس الشركة حتى عام ٢٠١٨م:

استلمت شركة الخالدي للإمدادات ربط زكوي من هيئة الزكاة والضريبة والجمارك عن السنوات المالية 2015م و2016م و2017م و2018م نتج عنه فروقات زكوية بمبلغ (1,549,145) ريال سعودي عن السنة المالية 2015م، وبمبلغ (3,994,759) ريال سعودي عن عام 2016م وبمبلغ (833,505) ريال سعودي عن السنة المالية 2017م وبمبلغ (396,230) ريال سعودي عن السنة المالية 2018م وقامت الشركة بسداد الفروقات الزكوية عن عام 2015م و2017م و2018م وحصلت على ربط زكوي نهائي عن هذه السنوات، أما فيما يتعلق بالربط الزكوي عن عام 2016م فقد قدمت الشركة اعتراض على هذه الفروقات وتم رفض اعتراض الشركة في شهر ديسمبر 2024م وصدر قرار لجنة الفصل في المخالفات والمنازعات الضريبية برفض اعتراض الشركة والزمّت الشركة بدفع المبلغ وسيتم تسويته في العام المالي 2025م، وكما بتاريخ هذه النشرة لا يوجد أي مبالغ أخرى قائمة مع هيئة الزكاة والضريبة والجمارك.

من عام ٢٠١٩م حتى عام ٢٠٢٤م:

قدمت الشركة الأم (وهي شركة الخالدي القابضة) الإقرارات الزكوية منذ عام 2019م وحتى العام المالي المنتهي في 31 ديسمبر 2023م، وحصلت على شهادة زكاة من هيئة الزكاة والضريبة والجمارك عن جميع الأعوام السابقة حتى العام المالي المنتهي في 31 ديسمبر 2023م، ويتم احتساب الزكاة ودفعها على أساس إقرار زكوي موحد من قبل شركة الخالدي القابضة، بما في ذلك الشركات التابعة لها والتي من ضمنها المصدر "شركة الخالدي للإمدادات"، وذلك وفقاً للأنظمة المالية في المملكة، وتتعترف الشركة بحصتها في الزكاة بناء على تبليغ الشركة الأم "شركة الخالدي القابضة" وذلك حتى السنة المالية المنتهية في 31 ديسمبر 2024م. جدير بالذكر أن شركة الخالدي القابضة (الشركة الأم) لم تستلم أي ربوط زكوية عن السنوات المالية من العام 2019م وحتى العام 2023م، وكما بتاريخ هذه النشرة لا يوجد أي مبالغ أخرى قائمة مع هيئة الزكاة والضريبة والجمارك.

تقديم الإقرارات الزكوية للشركات التابعة:

قدمت الشركات التابعة (1) شركة الخليج اللوجستية للنقل (2) شركة أميال النقل و(3) شركة الخالدي بيرتلينغ للإمدادات المحدودة إقراراتهم الزكوية منذ تأسيسها وحتى العام المالي المنتهي في 31 ديسمبر 2023م واستلمت الشهادات الزكوية. وقد بلغ مخصص الزكاة مبلغ (2,572,082) ريال سعودي وبمبلغ (1,660,115) ريال سعودي وبمبلغ (1,242,370) للسنة المالية المنتهية في 31 ديسمبر 2022م والسنة المالية المنتهية في 31 ديسمبر 2023م وللفترة المالية المنتهية في 30 يونيو 2024م، فيما بلغت الزكاة المدفوعة للشركة مبلغ (2,024,825) ريال سعودي للسنة المالية المنتهية في 31 ديسمبر 2022م وبمبلغ (2,374,247) ريال سعودي للسنة المالية المنتهية في 31 ديسمبر 2023م وبمبلغ (1,660,115) للفترة المالية المنتهية في 30 يونيو 2024م، ولم تستلم أي من الشركات التابعة أي ربوط زكوية حتى تاريخ هذه النشرة، وكما بتاريخ هذه النشرة لا يوجد أي مبالغ أخرى قائمة مع هيئة الزكاة والضريبة والجمارك.

بعد الإدراج:

وفقاً للوائح هيئة الزكاة والضريبة والجمارك المعمول بها، ستقوم الشركة بعد الإدراج في السوق الموازية بإنهاء إجراء فصل التكلفة الزكوي عن شركة الخالدي القابضة (الشركة الأم) بحيث تقوم بعد الإدراج بتقديم إقراراتها الزكوية بشكل منفصل، وفي حال نتج عن فصل التكلفة الزكوي والضريبي لشركة الخالدي للإمدادات أي مطالبات زكوية أو ضريبية لسنوات سابقة (أثناء احتسابها من ضمن المجموعة الزكوية والضريبية لشركة الخالدي القابضة) من قبل هيئة الزكاة والضريبة والجمارك فإن شركة الخالدي القابضة ستقوم بسداد تلك المطالبات ولن تقوم بمطالبة شركة الخالدي للإمدادات بسداد تلك المبالغ.

هذا ولا تستطيع الشركة التنبؤ ما إذا كانت هيئة الزكاة والضريبة والجمارك ستقبل تقديراتها الزكوية عن جميع السنوات المالية السابقة والتي لم تقم هيئة الزكاة والضريبة والجمارك حتى تاريخ هذه النشرة بإصدار الربوط الزكوية لها، أو ستطالبها بدفع أي فروقات زكوية مستقبلاً عن هذه الأعوام، وإذا ما قامت هيئة الزكاة والضريبة والجمارك فعلاً بمطالبة الشركة بدفع مثل هذه الفروقات، فإن ذلك سيؤثر سلباً على أرباح الشركة ونتائج عملياتها ومركزها المالي وتوقعاتها المستقبلية.

٢.١.١٤ المخاطر المتعلقة بتركز العملاء

تتركز إيرادات الشركة على عدد من العملاء الرئيسيين والتي تقوم العلاقة معهم على أساس تعاقدية، حيث بلغت إيرادات الشركة من أكبر خمسة (5) عملاء رئيسيين مبلغ (262,511,632) ريال سعودي و (264,394,086) ريال سعودي و (134,178,196) ريال سعودي مثلت نسبتهم حوالي (90.62%) و (88.82%) و (81.29%) من إجمالي إيرادات الشركة كما في 31 ديسمبر 2022م و 2023م والفترة المالية المنتهية في 30 يونيو 2024م على التوالي يتركزون في قطاع الطاقة والذي بلغت الإيرادات منه مبلغ (191,460,158) ريال سعودي و (208,420,923) ريال سعودي و (113,432,661) ريال سعودي شكلت نسبة (66.09%) ونسبة (70.02%) ونسبة (68.72%) من إجمالي إيرادات الشركة كما في 31 ديسمبر 2022م وكما في 31 ديسمبر 2023م و 30 يونيو 2024م على التوالي (فضلاً راجع القسم الفرعي (3.14) "العملاء الكبار" من القسم (3) "خلفية عن الشركة وطبيعة أعمالها" في هذه النشرة). وعليه فإنه في حال انهيار أو قطع العلاقة مع أحد أو مجموعة من العملاء الرئيسيين، وإخفاق الشركة في إيجاد العلاقات اللازمة مع عملاء جدد، فإن ذلك سيؤثر بشكل سلبي وجوهري على أعمال الشركة وبالتالي على نتائج عملياتها وأداءها المالي.

٢.١.١٥ المخاطر المتعلقة بتركز الموردين

تتعامل الشركة مع عدد من الموردين ومقدمي الخدمات لتوريد الإطارات وقطع الغيار والوقود وخدمات الصيانة حيث تشكل المشتريات من أكبر خمسة موردين مبلغ (54,525,384) ريال سعودي و (53,715,975) ريال سعودي و (72,100,626) ريال سعودي ونسبة (27.96%) و (27.62%) و (65.18%) من إجمالي تكلفة الإيرادات كما في 31 ديسمبر 2022م وكما في 31 ديسمبر 2023م وكما في 30 يونيو 2024م على التوالي فضلاً راجع القسم الفرعي (3.15) "كبار الموردين" من القسم (3) "خلفية عن الشركة وطبيعة أعمالها" في هذه النشرة). وفي حال عجز أي من الموردين على تلبية احتياجات الشركة من المواد أو الخدمات أو عدم قدرة الشركة على الوفاء بالتزاماتها التعاقدية تجاه هؤلاء الموردين فستتأثر عمليات الشركة، مما قد يسبب خسائر للشركة وتراجع مستوى إيراداتها وسيكون لذلك تأثير سلبي وجوهري على أعمال الشركة ومركزها المالي وربحياتها وتوقعاتها المستقبلية.

٢.١.١٦ المخاطر المتعلقة بتركز إيرادات الشركة على قطاع النقل البري

تتركز إيرادات الشركة في قطاع النقل البري من خلال نقل البضائع، ونقل السلع المبردة والمجمدة، ونقل البضائع والمعدات الثقيلة (النقل الثقيل)، نقل الأثاث، نقل السوائل أو الغازات السائلة، تأجير الشاحنات مع السائق.

وقد بلغت إيرادات قطاع النقل البري مبلغ (289,465,020) ريال سعودي و (293,785,940) ريال سعودي و (142,386,741) ريال سعودي و (147,997,190) ريال سعودي والتي تمثل ما نسبته (99.92%) و (98.69%) و (99.94%) و (89.66%) للسنوات المالية المنتهية في 31 ديسمبر 2022م و 31 ديسمبر 2023م وللترات المالية المنتهية في 30 يونيو 2023م و 30 يونيو 2024م (وليزيد من المعلومات، فضلاً راجع القسم الفرعي (3.9.1) "إيرادات الشركة بحسب القطاع" من القسم الفرعي (3.9.1) "توزيع إيرادات الشركة" في هذه النشرة).

وفي حال عدم قدرة الشركة على المحافظة على إيراداتها الناتجة عن قطاع النقل البري أو تأثرها بالمخاطر المتعلقة بالطرق البرية كالحوادث أو الاختناقات المرورية أو تأثر الشركة بالتغيرات السلبية في هذا القطاع أو في حال انخفاض الطلب على خدمات النقل البري نتيجة لأي عوامل منها على سبيل المثال أي عوامل موسمية أو التغييرات الاقتصادية أو تغير سلوك المستهلكين وقدرتهم الشرائية أو زيادة المنافسة بدخول منافسين جدد أو انخفاض الحصة السوقية للشركة في قطاع النقل البري أو انخفاض الأسعار التي تقدم بها الشركة تلك الخدمات أو عدم قدرة الشركة على زيادة وتنويع إيراداتها على مستوى القطاع فإن ذلك سيؤدي بدوره إلى تراجع كبير في إيرادات وأرباح الشركة الناتجة عنه، مما سيؤثر بشكل سلبي وجوهري على أعمال الشركة ووضعها المالي ونتائج عملياتها وتوقعاتها المستقبلية.

٢.١.١٧ مخاطر المتعلقة بتركز إيرادات الشركة على شركة مدرجة متعاقدة رقم (١)

تتركز إيرادات الشركة من عمليات النقل البري للمواد السائلة والسلع، ونقل البضائع لمختلف العملاء في قطاع الطاقة قطاع الكهرباء وقطاع خدمات النفط، وشكلت إيرادات قطاع الطاقة والتي تتمثل في الإيرادات من شركة مدرجة متعاقدة رقم (1) مبلغ (191,460,158) ريال سعودي و (208,420,923) ريال سعودي و (98,138,806) ريال سعودي و (113,432,661) ريال سعودي شكلت نسبة (66.09%) و (70.02%) و (68.88%) و (68.72%) من إجمالي إيرادات الشركة للسنوات المالية المنتهية في 31 ديسمبر 2022م و 31 ديسمبر 2023م وللфترات المالية المنتهية في 30 يونيو 2023م و 30 يونيو 2024م على التوالي. وبالتالي فإنه في حال انخفاض الطلب على النقل والخدمات اللوجستية من شركة مدرجة متعاقدة رقم (1) أو الإنهاء المبكر للاتفاقيات مع شركة مدرجة متعاقدة رقم (1)، فإن ذلك سوف يؤثر بشكل سلبي وجوهري على إيرادات الشركة وبالتالي على نتائج العمليات التشغيلية والمالية (ولمزيد من المعلومات فضلاً راجع القسم الفرعي (3.11) "العقود الجوهرية" من القسم (3) خلفية عن الشركة وطبيعة أعمالها في هذه النشرة).

٢.١.١٨ المخاطر المتعلقة بتركز القطاعات الاقتصادية

تعتمد إيرادات الشركة على عقود عملائها في قطاعات الطاقة وقطاع خدمات النفط وقطاع الكهرباء وقطاعات أخرى، حيث بلغت إيرادات الشركة من خدمات النقل البري للعملاء في قطاع الطاقة (191,460,158) ريال سعودي و (208,420,923) ريال سعودي و (98,138,806) ريال سعودي و (113,432,661) ريال سعودي شكلت نسبة (66.09%) و (70.02%) و (68.88%) و (68.72%) من إجمالي إيرادات الشركة للسنوات المالية المنتهية في 31 ديسمبر 2022م و 31 ديسمبر 2023م وللфترات المالية المنتهية في 30 يونيو 2023م و 30 يونيو 2024م على التوالي، وفيما بلغت إيرادات الشركة من خدمات النقل البري للعملاء في قطاع خدمات النفط (32,879,496) ريال سعودي و (30,402,088) ريال سعودي و (16,277,255) ريال سعودي و (14,334,725) شكلت نسبة (11.35%) و (10.21%) و (11.42%) و (8.68%) من إجمالي إيرادات الشركة للسنوات المالية المنتهية في 31 ديسمبر 2022م و 31 ديسمبر 2023م وللфترات المالية المنتهية في 30 يونيو 2023م و 30 يونيو 2024م على التوالي، وبينما بلغت إيرادات الشركة في خدمات النقل البري للعملاء في قطاع الكهرباء (15,845,803) ريال سعودي و (5,713,008) ريال سعودي و (3,096,012) ريال سعودي و (1,861,458) ريال سعودي، شكلت نسبة (5.47%) و (1.92%) و (2.17%) و (1.13%) من إجمالي إيرادات الشركة للسنوات المالية المنتهية في 31 ديسمبر 2022م و 31 ديسمبر 2023م وللфترات المالية المنتهية في 30 يونيو 2023م و 30 يونيو 2024م على التوالي، وبلغت إيرادات الشركة في خدمات النقل البري للعملاء في القطاعات الأخرى والتي تتضمن قطاعات الحديد والبلاستيك ومواد البناء (49,498,207) ريال سعودي و (53,144,347) ريال سعودي و (24,962,693) ريال سعودي و (35,429,864) شكلت نسبة (17.09%) و (17.85%) و (17.52%) و (21.47%) من إجمالي إيرادات الشركة للسنوات المالية المنتهية في 31 ديسمبر 2022م و 31 ديسمبر 2023م وللфترات المالية المنتهية في 30 يونيو 2023م و 30 يونيو 2024م على التوالي (ولمزيد من المعلومات فضلاً راجع القسم الفرعي (3.9.1) "إيرادات الشركة بحسب القطاع" من القسم (3) خلفية عن الشركة وطبيعة أعمالها في هذه النشرة). لذا؛ فإن التغيرات السلبية في قطاعات الطاقة وقطاع خدمات النفط وقطاع الكهرباء وقطاعات أخرى أو توقعات الأعمال المستقبلية لهذه القطاعات سيؤدي بدوره إلى تراجع كبير في إيرادات وأرباح الشركة الناتجة عنهم، مما سيؤثر بشكل سلبي وجوهري على أعمال الشركة ووضعها المالي ونتائج عملياتها وتوقعاتها المستقبلية.

٢.١.٩ المخاطر المتعلقة بالعقود الجوهرية المؤثرة على الإيرادات

تعتمد الشركة على عدة عقود جوهرية مع عملاء محددين تؤثر على إيرادات الشركة ونتائج أعمالها التشغيلية والمالية، وفيما يلي يوضح الجدول التالي تفاصيل تلك العقود:

الجدول رقم (9): بيان بالعقود الجوهرية المؤثرة على الإيرادات

اسم العميل	عدد العقود	تاريخ بدء العقد	تاريخ نهاية العقد	إجمالي العقد (بآلاف الريال السعودي)	القيمة المبتقاة من العقد (بآلاف الريال السعودي)	نسبة الإنجاز	الإيرادات المتوقعة للسنة المالية المنتهية في ٣١ ديسمبر ٢٠٢٥ (بآلاف الريال السعودي)
شركة مدرجة متعاقدة رقم (1)	4	2017/03/01م	2026/02/28م	728,545	330,586	54%	152,000
		2017/03/01م	2026/02/28م	552,578	180,465	67%	95,000
		2015/01/01م	2029/12/31م	238,001	132,508	44%	12,500
		2024/05/01م	2029/04/30م	65,000	60,648	7%	16,250
شركة مدرجة متعاقدة رقم (2)	1	2019/08/01م	2026/07/31م	224,422	110,767	50%	25,000
شركة متعاقدة رقم (4)	1	2021/09/01م	2025/09/02م	200,000	29,393	85%	12,500
شركة متعاقدة رقم (3)	1	2022/12/01م	2025/12/31م	45,000	31,671	29%	8,000
شركة متعاقدة رقم (7)	1	2025/01/29م	2025/12/31م	7,000	2,443	65%	-
شركة متعاقدة رقم (6)	1	2023/06/01م	2025/06/01م	20,000	12,334	38%	4,000
الإجمالي				2,080,546	890,815	-	325,250

المصدر: الشركة.

(ولمزيد من المعلومات فضلاً راجع القسم الفرعي (3.11) "العقود الجوهرية" من القسم (3) خلفية عن الشركة وطبيعة أعمالها في هذه النشرة).

ويجدر الإشارة إلى أن الشركة تنوي تجديد العقود أعلاه لفترة إضافية كما أن سياسة الشركة تهدف إلى توقيع عقود طويلة الأجل وتوقيع عقود أخرى تحل محل العقود المنتهية ولا يمكن التأكيد بأن تلك الأطراف ستقوم بتجديد العقود عند إنتهاؤها، أو عدم وقوع أي منازعات مستقبلية أو قضايا نتيجة لإخلال أي من الطرفين لبنود العقود، وفي حال عدم قدرة الشركة والشركات التابعة على إيجاد عقود جوهرية جديدة، أو في حال خسارة الشركة والشركات التابعة لأي منازعات قد تنشأ معهم أو في حال تعرض الشركة إلى مخاطر عدم قدرة الأطراف الأخرى على الوفاء بالالتزام ببند العقود أو عدم قيامهم بتجديد الاتفاقيات لفترات ماثلة وفقاً لما تنص عليه العقود المبرمة، أو تعرضهم إلى توقف في أنشطتهم وأعمالهم لأي سبب من الأسباب بما في ذلك نتيجة لإفلاسهم أو عدم ملاءتهم المالية أو تعطل عملياتهم، وتصبح المخاطر التي تنشأ عن التعامل مع هذه الجهات أكثر حدة في ظل ظروف السوق الصعبة، مما يؤثر سلباً وبشكل جوهري على عملياتها التشغيلية ونتائجها المالية وتوقعاتها المستقبلية.

٢.١.٢ المخاطر المتعلقة بعدم القدرة على إبرام اتفاقيات توزيع لمنتجات جديدة

يتوجب على الشركة أن تسعى باستمرار لعقد اتفاقيات نقل جديدة من أجل مواكبة التطور المستمر لمتطلبات السوق. ونظراً لوجود عدد من الشركات المنافسة في قطاع الخدمات اللوجستية، فلا يوجد ضمان بأن الشركة ستنجح في إبرام عقود واتفاقيات جديدة أو تجديد اتفاقيات النقل الحالية مما سوف يؤدي إلى تقييد فرص النمو والتوسع وبالتالي انخفاض أعمال الشركة وربحيته مستقبلاً، وسوف يؤدي ذلك إلى التأثير بشكل سلبي وجوهري على نشاط الشركة وخططها المستقبلية ونتائج عملياتها ووضعها المالي.

٢.١.٣ المخاطر المتعلقة باختلاف إيرادات الشركة المتوقعة من العقود حسب المسافة عن الإيرادات المصنوعة

تعتمد الشركة على عقودها في تحقيق إيراداتها حيث تنقسم الإيرادات من عقود النقل إلى 1/ إيرادات من عقود ذات مبلغ شهري محدد، 2/ إيرادات من عقود حسب المسافة المقطوعة، مما يعني أنه لا يمكن تحديد المبلغ الفعلي الذي ستحققه الشركة كإيراد من العقود حسب المسافة حيث تقدر الشركة قيمة الإيرادات التي من الممكن تحصيلها من العقود حسب المسافة وفي حال اختلفت الإيرادات المقدره عن الإيرادات المحصلة فقد يؤدي إلى التأثير على التخطيط والميزانية للشركة مما يؤدي إلى صعوبة في تغطية النفقات والالتزامات المالية أو تأجيل بعض المشاريع أو تقليل النفقات كما قد يؤدي إلى الحاجة لتعديل الأسعار وقد يؤدي إلى خفض الأرباح التشغيلية مما قد يؤدي إلى زيادة الضغط المالي على الشركة وبالتالي التأثير بشكل سلبي وجوهري على أعمال الشركة ونتائج عملياتها ووضعها المالي وتوقعاتها المستقبلية

٢.١.٢٢ المخاطر المتعلقة بالتشغيل والتوقف غير المتوقع للعمليات

تعتمد الشركة في استمرار عملياتها على سير وفعالية العمليات التشغيلية وأعمال النقل والشحن للبضائع والسلع والسوائل وأنظمة العمل فيها، وتعتبر الشركة عرضة لمخاطر تشغيلية كبيرة نتيجة لعدة عوامل بما في ذلك الكوارث الطبيعية والأعطال المفاجئة بالمعدات الرئيسية وقصور أداء أو توقف عمليات التوريد وأجهزة الحاسب الآلي أو توقف إمداد الطاقة والكهرباء، وقد تسبب تلك المخاطر في إلحاق ضرر كبير بمرافق الشركة أو القوة العاملة بها، أو في تعطل العمليات وقدرة الشركة على تسليم منتجاتها، مما يترتب عليها تكبد الشركة لخسائر، وبالتالي التأثير بشكل سلبي وجوهري على أعمال الشركة ونتائج عملياتها ووضعها المالي وتوقعاتها المستقبلية

٢.١.٢٣ المخاطر المتعلقة بحماية العلامات التجارية وحقوق الملكية

لم تقم الشركة بتسجيل أي من علاماتها التجارية لدى الجهات المختصة. وعليه، فإن عدم تسجيل الشركة لعلاماتها التجارية أو أي إخلال بحقوق الملكية أو استخدام غير مشروع للعلامات التجارية للشركة سيؤدي إلى التأثير على سمعة الشركة، ورفع دعاوى قضائية ومطالبات أمام المحاكم المختصة لحماية هذه الحقوق. وهي عملية مكلفة وتحتاج إلى وقت وجهد كبير من قبل الإدارة في متابعتها. (ولمزيد من المعلومات فضلاً راجع القسم الفرعي (3.19) "العلامات التجارية وحقوق الملكية" من القسم (3) خلفية عن الشركة وطبيعة أعمالها في هذه النشرة). وفي حال ما إذا فشلت الشركة في حماية علاماتها التجارية بشكل فعال في حال عدم تسجيل علاماتها التجارية أو عند تجديد شهادة التسجيل أو تتبع العلامات المشابهة، فإن ذلك سيؤثر سلباً على قيمتها، مما ينعكس سلباً وبشكل جوهري على أعمال الشركة ونتائج عملياتها ومركزها المالي وتوقعاتها المستقبلية.

٢.١.٢٤ المخاطر المتعلقة بكفاية التغطية التأمينية

تحتفظ الشركة بأنواع مختلفة من عقود التأمين لتغطية أعمالها وأصولها، كالتأمين على جميع البضائع والمواد فيما يتعلق بأعمال الشركة ضد مخاطر النقل البري والتأمين على الحوادث الشخصية وتأمين المسؤولية المدنية والتأمين الطبي للموظفين حيث أن جميع وثائق التأمين من شركة الإتحاد للتأمين التعاوني، غير أنه قد لا يكون لدى الشركة جميع العقود التأمينية المهمة لأعمالها وأصولها، أو لا يكون لديها الغطاء التأميني الكافي في كل الحالات، أو أنه لا يغطي جميع المخاطر التي قد تتعرض لها الشركة مثل المخاطر الناتجة عن الكوارث الطبيعية. ويجدر الإشارة إلى أن الشركة قد قامت برفع دعوى لدى هيئة التأمين للمطالبة بمبالغ تأمين مجمعة تعويضية مقابل حوادث سيارات من الشركة السعودية الهندية للتأمين "وفا للتأمين" والتي تم منعها بقرار من البنك المركزي السعودي من إصدار أو تجديد أي وثائق تأمينية نظراً لعدم التزامها بهامش الملاءة المالية وتراكم خسائرها بنسبة 50% من رأس المال، وحيث صدر حكم دائرة الاستئناف الخامسة في المحكمة التجارية بالرياض والقاضي بتأييد الحكم الصادر عن الدائرة التجارية التاسعة بالمحكمة التجارية بالرياض، القاضي بإلغاء إجراء إعادة التنظيم المالي لشركة "وفا للتأمين"، وافتتاح إجراء التصفية للشركة حيث قامت الشركة بتشكيل مخصص بنسبة (100.00%) من مبلغ التأمين التعويضي البالغ (1,168,501) ريال سعودي وتتوقع الشركة بأن يتم استرداد (20%) من المطالبة. كما أنه من الممكن أن تقع أحداث في المستقبل لا تكون الشركة مؤمنة ضدها بشكل يغطي الخسائر المحتملة، أو قد لا تكون مؤمنة ضدها على الإطلاق، وقد لا يمكن لشركة التأمين الصادر عنها وثيقة التأمين ضد الأخطار الوفاء بتعويض عن الأضرار التي قد تلحق بأصول الشركة المؤمنة نتيجة لتعثرها أو إفلاسها، وكما أنه لا يوجد أي ضمان أن عقود التأمين الخاصة بالشركة ستظل متاحة بشروط مقبولة تجارياً، أو ستظل متاحة على الإطلاق. إن حدوث أي من هذه الأحداث فإنه سيؤثر بشكل سلبي وجوهري على أعمال وأصول الشركة وأوضاعها المالية ونتائج أعمالها وتوقعاتها المستقبلية.

٢.١.٢٥ المخاطر المتعلقة بالمنافسة

تعمل الشركة في بيئة تنافسية قوية، ولا يوجد ضمان باستمرار قدرة الشركة على المنافسة بشكل فعال مع الشركات الأخرى في السوق، وقد تلجأ الشركة في كثير من الأحيان إلى تغيير سياسة التسعير والتأجير لديها لتحافظ بحصتها في السوق، وبالتالي فإنه لا يوجد ضمان بأن الشركة ستكون قادرة باستمرار على منافسة تلك الشركات، مما قد يؤدي إلى خفض حصة الشركة في السوق وبالتالي التأثير سلباً على أرباح الشركة ونتائجها المالية.

٢.١.٢٦ المخاطر المتعلقة بالسيولة

تتمثل مخاطر السيولة في الصعوبات التي تواجهها الشركة في مقابلة التزاماتها المتعلقة بالمطلوبات المالية المتداولة حال استحقاقها، وتنتج مخاطر السيولة عن عدم المقدرة على بيع موجودات مالية بسرعة وبمبلغ يعادل القيمة العادلة لها. بلغ معدل السيولة للشركة (1.09 مرة) و(1.05 مرة) و(1.09 مرة) كما في 31 ديسمبر 2022م وكما في 31 ديسمبر 2023م وكما في 30 يونيو 2024م على التوالي، ولا يوجد ضمان على قدرة الشركة على الوفاء بالتزاماتها في مواعيد الاستحقاق، وقد تقع أية أحداث طارئة أو مفاجئة قد تتطلب سيولة فورية، مما يؤثر سلباً على أعمال الشركة وبالتالي على نتائج العمليات التشغيلية والمالية.

٢.١.٢٧ المخاطر المتعلقة بعدم وجود الخبرة في إدارة الشركات المساهمة المدرجة

لم يسبق للشركة إدراج أسهمها في السوق المالية وكانت منذ نشأتها شركة خاصة (مساهمة مقفلة)، وعليه فإن كبار التنفيذيين في الشركة قد لا تتوفر لديهم أي خبرة في إدارة شركة مساهمة مدرجة والتقييد بالأنظمة واللوائح التي تخضع لها، وسيتوجب على كبار التنفيذيين بذل جهود إضافية لضمان التزام الشركة بنظام السوق المالية ولوائحها التنفيذية ومتطلبات الإفصاح ذات العلاقة مما قد يقلل من الوقت الذي يخصصه كبار التنفيذيين لإدارة الأعمال اليومية للشركة والذي بدوره قد يؤدي إلى التأثير على نتائج أعمال الشركة. بالإضافة إلى ذلك فإنه في حال قامت إدارة الشركة باتخاذ قرارات خاطئة فيما يخص أعمالها أو في حال عدم التزام الشركة بالأنظمة واللوائح ومتطلبات الإفصاح ذات العلاقة سيؤدي إلى تعريض الشركة للعقوبات والغرامات النظامية التي من شأنها التأثير بشكل سلبي وجوهري على عمليات الشركة ومركزها المالي ونتائج عملياتها وتوقعاتها المستقبلية.

٢.١.٢٨ المخاطر المتعلقة بالدعاوى القضائية

إن الشركة كما في تاريخ هذه النشرة طرف في دعاوى قضائية مرفوعة من قبلها بصفتها مدعي ومدعى عليها، حسب ما هو موضح في الجدول التالي:

الجدول رقم (10): الدعاوى القضائية

رقم	الأطراف	نوع القضية	قيمة المطالبة	حالة القضية
القضايا المرفوعة على الشركة				
لا يوجد				
القضايا المرفوعة من الشركة				
1	لوفيربرت بلجارسن	إنهاء العلاقة العمالية من دون إشعار	-	تحت النظر
2	سونيل جانيش	إنهاء العلاقة العمالية من دون إشعار	-	تحت النظر
3	فتحي محمد عبده ملوخية	إنهاء العلاقة العمالية من دون إشعار	-	تحت النظر
4	اشيش رجتاش	عامة	4,250	تم التنفيذ
5	إبراهيم الدبر	مكتب العمل	-	تم تسوية القضية
6	محمد ابرار حسين علي	مكتب العمل	550	قيد التنفيذ
7	محمد رمضان منور حسين	مكتب العمل	1,050	قيد التنفيذ
8	رامراج بارتاولا	مكتب العمل	28,197	قيد التنفيذ
9	صلاح سمير مصباح يونس	مكتب العمل	9,711	قيد التنفيذ
10	محمد خالد محمد متولى	مكتب العمل	1,350	قيد التنفيذ
11	دوا دورجي غيسينغ	مكتب العمل	1,550	قيد التنفيذ
12	احمد رمضان الشحات صالح	مكتب العمل	10,000	قيد التنفيذ
13	سوراج تابا ماغا	مكتب العمل	5,450	قيد التنفيذ
14	سوراج تابا ماغا	مكتب العمل	950	قيد التنفيذ
12	بلال احمد عرفان	مكتب العمل	72,386	قيد التنفيذ
13	منجيت سينغ بديش	مكتب العمل	3,630	قيد التنفيذ
14	ساجد علي نواب علي	مكتب العمل	14,339	قيد التنفيذ
الإجمالي			153,413	

المصدر: الشركة

قامت الشركة بتكوين مخصص للدعاوى القضائية تحت التنفيذ بقيمة (2,336,237) ريال سعودي اما فيما يتعلق بالقضايا القائمة لم تقم الشركة بتكوين أي مخصص. إن الشركة معرضة للدعاوى القضائية سواءً بصفتها مدعي أو مدعى عليه، ولا تستطيع أن تتوقع بشكل دقيق حجم تكلفة الدعاوى أو الاجراءات القضائية التي يمكن أن تقيمها أو تقام ضدها أو النتائج النهائية لتلك الدعاوى أو الأحكام التي تصدر فيها وما تتضمنه من تعويضات وجزاءات، والتأثير بشكل سلبي على سمعة الشركة، وقد تشمل هذه الدعاوى على سبيل المثال لا الحصر: المسائل الزكوية والضريبية ونظام العمل والأضرار الأخرى التي تنجم عن الإهمال أو الاحتيال من قبل أشخاص أو مؤسسات. وبالتالي فإن أي نتائج سلبية لمثل هذه القضايا قد تؤثر سلباً وجوهرياً على الشركة ونتائج عملياتها ومركزها المالي وتوقعاتها المستقبلية.

٢.١.٢٩ المخاطر المتعلقة بعدم الالتزام بنظام السوق المالية ولوائحه التنفيذية

ستخضع الشركة بعد التسجيل والإدراج في السوق الموازية لنظام السوق المالية وللأنظمة واللوائح والتعاميم الصادرة من هيئة السوق المالية، وفي حال عدم مقدرة الشركة على التقيد في أي من اللوائح والأنظمة التي تخضع لها، ستتحمل تكاليف، وعقوبات مثل إيقاف التداول على الأسهم مؤقتاً أو إلغاء إدراج أسهم الشركة في حال عدم التزامها؛ مما سيؤثر بشكل سلبي وجوهري على أعمال الشركة ونتائج عملياتها وأدائها المالي وربحيتها وتوقعاتها المستقبلية.

٢.١.٣٠ المخاطر المتعلقة بأنظمة التشغيل وتقنية المعلومات

تعتمد الشركة على أنظمة تقنية المعلومات لإدارة أعمالها، مما يُعرض الشركة لمخاطر تعطل هذه الأنظمة، كانهيار النظام أو فشل أنظمة الحماية، أو اختراق أنظمة الشركة أو الفيروسات الإلكترونية أو الكوارث الطبيعية أو الحرائق أو أخطاء الاتصال، وإذا فشلت الشركة في الحفاظ على أنظمة تقنية المعلومات وتطويرها أو في حال وجود أي أعطال في وظائفها أو حدوث عطل كبير أو إخفاق متكرر أو تلف البيانات أو فقدانها، سيؤثر ذلك بشكل سلبي وجوهري على أعمال الشركة ومركزها المالي ونتائجها المالية والتشغيلية.

٢.١.٣١ المخاطر المتعلقة بالرسوم الحكومية المطبقة على الموظفين غير السعوديين

أقرت الحكومة عدداً من القرارات التي تهدف لإجراء إصلاحات شاملة لسوق العمل في المملكة العربية السعودية، والتي اشتملت على إقرار رسوم إضافية مقابل كل موظف غير سعودي يعمل لدى جهة سعودية اعتباراً من 2018/01/01م، وبواقع أربع مائة (400) ريال سعودي شهرياً عن كل موظف غير سعودي عام 2018م، تزيد إلى ستمائة (600) ريال سعودي شهرياً عام 2019م ثم ثمانمائة (800) ريال سعودي شهرياً عام 2020م. الأمر الذي سيؤدي إلى زيادة الرسوم الحكومية التي ستدفعها الشركة مقابل موظفيها غير السعوديين، وبالتالي زيادة في تكاليف الشركة بشكل عام، الأمر الذي سيؤثر بشكل سلبي وجوهري على أعمالها وأدائها المالي ونتائج عملياتها. وقد بلغ إجمالي قيمة رسوم الموظفين (15,101,111) ريال سعودي، و(17,207,332) ريال سعودي و(8,144,574) ريال سعودي كما في 31 ديسمبر 2022م و كما في 31 ديسمبر 2023م وكما في 30 يونيو 2024م على التوالي.

بالإضافة إلى ذلك فقد أقرت الحكومة أيضاً رسوم إصدار وتجديد الإقامة لتابعي ومرافقي الموظفين غير السعوديين (رسوم المرافقين) والتي أصبحت نافذة اعتباراً من 2017/07/01م، علماً أنها سترتفع تدريجياً من مائة (100) ريال سعودي شهرياً لكل تابع في عام 2017م، لتصل إلى أربع مائة (400) ريال سعودي شهرياً لكل تابع في عام 2020م، وعليه فإن الزيادة في رسوم إصدار وتجديد الإقامة التي سيتحملها الموظف غير السعودي عن عائلته من الممكن أن تؤدي إلى زيادة تكلفة المعيشة عليه، الأمر الذي من شأنه أن يؤدي إلى توجيهه للعمل في دول أخرى تكون تكلفة المعيشة فيها أقل، وإذا ما حدث مثل هذا الأمر فستواجه الشركة صعوبة في المحافظة على موظفيها غير السعوديين، الأمر الذي قد يضطرها إلى تحمل تلك التكاليف عن الموظفين غير السعوديين أو جزء منها بشكل مباشر، أو بطريقة غير مباشرة عن طريق رفع الأجور الخاصة بموظفيها غير السعوديين، الأمر الذي سيؤدي إلى زيادة في تكاليف الشركة، وبالتالي سيكون له تأثير سلبي وجوهري على أعمالها وأدائها المالي ونتائج عملياتها.

والجدير بالذكر أيضاً أنه في تاريخ 1442/03/18هـ (الموافق 2020/11/04م) أطلقت وزارة الموارد البشرية والتنمية الاجتماعية في المملكة العربية السعودية، مبادرة تحسين العلاقة التعاقدية، والتي تستهدف دعم رؤية وزارة الموارد البشرية والتنمية الاجتماعية في بناء سوق عمل جاذب وتمكين وتنمية الكفاءات البشرية وتطوير بيئة العمل، حيث تقدم المبادرة ثلاث خدمات رئيسية، هي: خدمة التنقل الوظيفي، وتطوير آليات الخروج والعودة والخروج النهائي، وتشمل خدمات المبادرة جميع العاملين الوافدين في منشآت القطاع الخاص ضمن ضوابط محددة تراعي حقوق طرفي العلاقة التعاقدية وشروط التعاقد بين صاحب العمل والعامل الوافد، على أن تدخل المبادرة حيز التنفيذ في 14 مارس 2021م. وتتيح خدمة التنقل الوظيفي للعامل الوافد الانتقال لعمل آخر عند انتهاء عقد عمله دون الحاجة لموافقة صاحب العمل، كما تحدد المبادرة آليات الانتقال خلال سريان العقد شريطة الالتزام بفترة الإشعار والضوابط المحددة. وبناءً عليه عند دخول هذه المبادرة حيز التنفيذ لا تضمن الشركة أن تحافظ على كوادرها من العمالة غير السعودية وتجديد عقودهم بشروط مرضية لهم، الأمر الذي سيدفعهم إلى الانتقال إلى عمل آخر وفق الآليات المشار إليها أعلاه، وإذا لم تتمكن الشركة من المحافظة على كوادرها من العمالة غير السعودية أو إيجاد بديل عنهم بنفس المهارات والخبرات المطلوبة، فإن ذلك سيؤدي إلى زيادة التكلفة المالية على الشركة والذي من شأنه التأثير سلباً وبشكل جوهري على أعمال الشركة ونتائجها المالية وتوقعاتها المستقبلية.

٢.١.٣٢ المخاطر المتعلقة بالاعتماد على الموظفين غير السعوديين

كما في تاريخ هذه النشرة شكلت نسبة الموظفين غير السعوديين (75.12%) من إجمالي الموظفين في الشركة، مما قد يؤثر على نتائج أعمال الشركة ووضعها المالي ونتائجها التشغيلية بشكل سلبي إذا لم تتمكن من المحافظة على كوادرها من غير السعوديين أو إيجاد بديل عنهم بنفس المهارات والخبرات المطلوبة أو في حال حدوث أي تغير في سياسات ولوائح ونظم وزارة الموارد البشرية والتنمية الاجتماعية نتج عنها زيادة في نسبة سعودة القطاع؛ مما يصعب معه أن تحافظ الشركة على كوادرها من العمالة غير السعودية. الأمر الذي سيتسبب في زيادة التكلفة المالية على الشركة ويؤثر بشكل سلبي وجوهري على أعمالها وأدائها المالي ونتائج عملياتها.

٢.١.٣٣ المخاطر المتعلقة بعدم قدرة الشركة على توفير القوى العاملة لتلبية احتياج الشركة للتوسع مستقبلاً

تعتمد قدرة الشركة على توسيع أعمالها وأدائها المستقبلي على عدة عوامل من بينها القدرة على توفير القوى العاملة لتلبية احتياجات الشركة للقيام بخططها المستقبلية، وإذا لم تتمكن الشركة من توفير القوى العاملة الكافية بما يتناسب مع أعمالها واحتياجاتها فإن ذلك سيؤثر سلباً وبشكل جوهري على نجاح الشركة في تنفيذ الخطط المستقبلية للتوسع في الأعمال وبالتالي التأثير سلباً وبشكل جوهري على نتائج أعمالها وتوقعاتها المستقبلية.

٢.١.٣٤ المخاطر المتعلقة بتفشي الأمراض المعدية أو غيرها مما يهدد الصحة العامة

إن تفشي أي مرض من الأمراض المعدية على سبيل المثال فيروس كورونا (COVID-19) متلازمة الشرق الأوسط التنفسية (MERS) وفيروس الانفلونزا (HINI) ومتلازمة العدوى التنفسية الحادة (SARS) في منطقة الشرق الأوسط أو أي منطقة أخرى سيعترب عليه أثر سلبي وجوهري على اقتصاد المملكة وبالتالي على عمليات الشركة كإنخفاض إيراداتها أو عدم القدرة على تحصيل الدماء المدينة من عملاء الشركة أو الإهماء المبكر لعقود النقل بالإضافة إلى أنه في حال إصابة أحد موظفي الشركة بأي من الأمراض المعدية في المستقبل فإن ذلك سيؤثر سلباً على أعمال الشركة وتوقعاتها المستقبلية.

كما أنه وفي حال إنتشار العدوى وإصابة موظفي الشركة بأي من هذه الأمراض، فسيؤدي ذلك نقص في عدد الموظفين في كافة إدارات الشركة بما في ذلك في إدارات التشغيل أو سيؤدي إلى تقليص عدد ورديات العمل أو ساعات العمل، مما من شأنه أن يعطل عمليات الشركة التشغيلية ويضعف قدرتها على تقديم خدماتها بصورة مستمرة أو الإلتزام بمتطلباتها التعاقدية.

لا يمكن ضمان أن الإجراءات الاحترازية والتدابير الوقائية سوف تسهم بشكل دائم في تخفيف أو الحد من إنتشار الأمراض المعدية في المملكة. وفي حال تم فرض إجراءات احترازية وتدابير وقائية أكثر حدة فإنه سيكون لتلك الإجراءات والتدابير آثار سلبية وجوهرياً على الاقتصاد السعودي وعلى ثقة المستثمرين والأعمال لفترة يصعب التنبؤ بها، مما سيؤثر بدوره وبشكل سلبي وجوهري على أعمال الشركة ونتائج عملياتها ووضعها المالي وتوقعاتها المستقبلية.

إنه في حال تفشي أي أمراض معدية أخرى في المملكة أو باقي دول العالم، فإن الشركة معرضة لمخاطر انقطاع الأعمال على وجه العموم، وعلى وجه الخصوص قد تواجه الشركة أخطاراً فيما يتعلق بتأخر أو تعليق وتعتل سير عمليات النقل أو إنهاء عقود النقل ولا يمكن للشركة ضمان عدم تأثر عملياتها أو تقدير حجم الخسائر الناجمة عن أي الجائحة وتبعاتها في المستقبل مما سيكون له تأثير سلبي وجوهري على أعمال الشركة ونتائج عملياتها ووضعها المالي وتوقعاتها المستقبلية.

٢.١.٣٥ المخاطر المتعلقة بممارسة بعض أعضاء مجلس إدارة الشركة لأعمال منافسة للشركة

ووفقاً للمادة السابعة والعشرون (27) من نظام الشركات فإنه لا يجوز لعضو مجلس الإدارة أن يشترك في أي عمل من شأنه منافسة الشركة، أو أن يناقش الشركة في أحد فروع النشاط الذي تزاوله، وإلا كان للشركة أن تطالبه أمام الجهة القضائية المختصة بالتعويض المناسب، ما لم يكن حاصلاً على ترخيص من الجمعية العامة العادية يسمح له القيام بذلك، ووفقاً للضوابط التي تضعها الجهة المختصة. هذا ولا يشغل أي من أعضاء مجلس إدارة الشركة عملاً منافساً لأعمال الشركة. وفي حال شغل أي عضو من أعضاء مجلس الإدارة عملاً منافساً في أي وقت من الأوقات فإنه يجب على العضو الحصول على ترخيص من الجمعية العامة للمساهمين.

إن لأعضاء مجلس الإدارة تأثيراً على قرارات الشركة، وقد لا تتسق مصالحهم في بعض الأحيان مع مصالح مساهمي الشركة عند اتخاذ قرارات الشركة. بالإضافة إلى أن لهم القدرة على الوصول لمعلومات داخلية للشركة قد يستخدمونها لمصالحهم الخاصة أو بما لا يتوافق مع مصالح الشركة وأهدافها. وفي حال تأثير أعضاء مجلس الإدارة الذين لديهم تعارض مع مصالح الشركة على قرارات الشركة بشكل سلبي أو في حال استخدامهم لمعلومات الشركة بصورة مضرّة لمصالح الشركة فإن ذلك سيؤثر بشكل سلبي وجوهري على أعمال الشركة ونتائج عملياتها ووضعها المالي وتوقعاتها المستقبلية.

٢.١.٣٦ المخاطر المتعلقة بعدم استقلالية أعضاء مجلس الإدارة

تعتمد الشركة على مجلس إدارتها في تسيير أعمال الشركة نظراً للخبرات العملية التي يمتلكونها، ويتكون مجلس إدارة الشركة في دورته الحالية التي بدأت من تاريخ 1443/12/14هـ (الموافق 2022/07/13) ولمدة ثلاث سنوات من عدد خمسة (5) أعضاء غير مستقلين، حيث أن جميع أعضاء مجلس الإدارة يمثلون بشكل غير مباشر في المصدر من خلال تملكهم بشكل مباشر وغير مباشر في كلا مساهمي الشركة مما يمنع استقلالية أعضاء مجلس الإدارة ويؤدي إلى اتخاذ قرارات متحيزة ويؤثر على ثقة أصحاب المصلحة الآخرين (لمزيد من المعلومات فضلاً راجع القسم رقم (4.3.1) "أعضاء مجلس الإدارة وأمين سر المجلس" من هذه النشرة)، وحيث أن الشركة حالياً غير ملتزمة بمتطلبات الفقرة الثالثة (3) من المادة السادسة عشرة (16) من لائحة حوكمة الشركات الصادرة عن هيئة السوق المالية التي نصت على أن لا يقل عدد أعضاء مجلس الإدارة المستقلين عن عضوين أو عن ثلث أعضاء المجلس أهمها أكثر، وعلى الرغم من أن لائحة حوكمة الشركات تعتبر استرشادية للشركات المدرجة في السوق الموازية كما في تاريخ هذه النشرة، إلا أنه في حال تطبيقها بشكل إلزامي فإن الشركة ستكون ملزمة بتطبيق جميع المواد الإلزامية فيها، بما في ذلك الإلتزام بعدد أعضاء مجلس الإدارة المستقلين كما ذكر أعلاه، وفي حال عدم التزامها بذلك مستقبلاً فإنها ستكون عرضة للمخالفات الجزائية من قبل هيئة السوق المالية، والتي سيكون لها تأثير سلبي وجوهري على أعمال الشركة ومركزها المالي ونتائج عملياتها.

٢.١.٣٧ المخاطر المتعلقة بإدارة المراجعة الداخلية

تتمثل مهام إدارة المراجعة الداخلية في إصدار تقارير دورية إلى لجنة المراجعة تلخص نتائج جميع مهام التدقيق وتقييمات المخاطر ونظم الرقابة الداخلية لدى الشركة، والتي تهدف للتنبيه على أهم المخاطر بشكل فوري وتطبيق الإجراءات التصحيحية لتخفيف تأثير الشركة بتلك المخاطر. مع الإشارة إلى أن الشركة قامت بتعيين مكتب مراجعة قانوني مرخص من الهيئة السعودية للمراجعين والمحاسبين لأداء مهام المراجعة الداخلية بالشركة، إلا أنه وفي حال شغور إدارة المراجعة الداخلية مستقبلاً، فإن الشركة ستكون معرضة لمخاطر تشغيلية وإدارية ومالية ورقابية لا سيما بعد إدراج الشركة في السوق الموازية، وهو ما سيكون له أثر سلبي وجوهري على نتائج أعمال الشركة.

٢.١.٣٨ المخاطر المتعلقة بالعقود مع الغير

أبرمت الشركة عدد من عقود النقل مع عدد من الجهات بمافهم شركة مدرجة متعاقدة رقم (1) وشركة مدرجة متعاقدة رقم (2). كما أبرمت الشركة عقود إيجار العقارات المستأجرة من قبل الشركة، (فضلاً راجع القسم الفرعي رقم 3.17 (العقارات المستأجرة من قبل الشركة). وعليه تتعرض الشركة لخطر عدم قدرتها أو قدرة الجهات المتعاقدة معها أو عدم رغبتهم بالوفاء بالتزاماتهم التعاقدية. وقد تخل الشركة أو الجهات التي تتعاقد معها بالتزاماتها لأي سبب من الأسباب بما في ذلك نتيجة لإفلاسهم أو عدم ملاءتهم المالية أو تعطل عملياتهم، أو في حال عدم قدرة الشركة على الوفاء بالتزاماتها التعاقدية تجاه الغير شاملاً ذلك عقود النقل وعقود الإيجار القائمة أو أي عقود أخرى قد يتم توقيعها مستقبلاً، وتصبح المخاطر التي تنشأ عن التعامل مع هذه الجهات أكثر حدة في ظل ظروف السوق الصعبة. كما لا يمكن التأكيد بأن تلك الأطراف أو الشركة سوف تكون على مستوى تطلعات الشركة أو الأطراف المتعاقدة معها، وفي حال عدم قدرة الشركة أو الأطراف المتعاقدة معها على الالتزام ببند تلك العقود، أو في حال وقوع أي منازعات مستقبلية أو قضايا، وخسارة الشركة لتلك المنازعات فإن ذلك سيؤثر سلباً وبشكل جوهري على مركزها المالي وتدفقاتها النقدية ونتائجها التشغيلية وتوقعاتها المستقبلية. علاوة على ذلك، في حال عدم قدرة الشركة على الوفاء بالتزاماتها بموجب الاتفاقيات ذات الصلة فقد تكون الشركة معرضة للزاعات القضائية من قبل الأطراف النظيرة في الاتفاقيات المشار إليها. كما قد تضرر الشركة بطرق أخرى غير مباشرة مثل ارتفاع تكاليف الحصول على تغطية تأمينية نظراً لعدم التزام الشركة بالتزاماتها وكونها طرفاً في منازعات قضائية نتيجة لذلك. وقد يكون لذلك تأثير سلبي وجوهري على أعمال الشركة ونتائج عملياتها ووضعها المالي أو توقعاتها المستقبلية.

٢.١.٣٩ المخاطر المتعلقة باستبدال وتقدم النقلات

لكون نشاط الشركة الرئيسي يتمثل في النقل البري بين مدن المملكة فإن الشركة تعتمد في استراتيجيتها التشغيلية إلى تملك وإحلال أصولها (الأسطول) بشكل مستمر سعياً لتقديم خدماتها إلى عملائها على مستوى عالٍ من الجودة والدقة، وتعد عمليات تملك وإحلال أسطول النقل أمر مهم للغاية لنجاح عملياتها وتنفيذ طلبات عملائها بشكل مستمر على الوجه الأكمل. لذلك تقوم الشركة على مراقبة كفاءة الأسطول في المقابل تضع مؤشرات الأداء لأصولها التشغيلية من أجل تحقيق أهدافها وتوقعاتها المالية. هذا وقد تتأثر أنشطة وأعمال الشركة نتيجة لحدوث أي عطل غير متوقع يضطر الشركة إلى صيانة مطولة لها والتي من شأنها أن تؤدي إلى عدم قدرتها على تحقيق إيرادات من خدمات النقل البري حيث سيضعف وجود صيانات مستمرة ومطولة لأسطول النقل من قدرة الشركة على تنفيذ عملياتها بشكل مستمر بالشكل الذي يلبي مطالب عملائها أو الإلتزام بمتطلباتها التعاقدية، كما أن قطاع النقل البري يمر بمتغيرات وفي حال عدم استمرارية الشركة في خطتها في تملك وإحلال الأصول التشغيلية الجديدة أو في حال استخدام المنافسين لنقلات ومعدات ذات خصائص حديثة ومواصفات ذات كفاءة عالية مقارنة بنقلات الشركة مما يؤدي إلى تقادمها أو عدم القدرة على استغلالها نظراً لعدم الانتفاع منها فإن الشركة لا تضمن إحلال النقلات القديمة بنقلات بنفس الكفاءة وبتكلفة تناسب الشركة، الأمر الذي من شأنه التأثير بشكل سلبي وجوهري على أعمال الشركة ونتائج عملياتها وتوقعاتها المستقبلية.

٢.١.٤. المخاطر المتعلقة بارتفاع نسبة إهلاك الأصول التشغيلية

إن لدى الشركة شاحنات ومقطورات متخصصة تستخدمها في تقديم خدمات النقل البري للغير، حيث تبلغ معدلات إهلاك الشاحنات والمقطورات من (10%) إلى (14.29%) بشكل سنوي، حيث بلغت صافي القيمة الدفترية مبلغ (244,446,704) ريال سعودي ومبلغ (219,408,639) ريال سعودي ومبلغ (248,758,766) شكلت نسبة (76.28%) و (72.33%) و (78.93%) من إجمالي الأصول الغير متداولة كما في 31 ديسمبر 2022م وكما في 31 ديسمبر 2023م وكما في 30 يونيو 2024م على التوالي كما بلغت نسبة الإهلاك المجمع من إجمالي القيمة الدفترية للآلات والمعدات (49.93%) ونسبة (51.32%) وكما في 31 ديسمبر 2022م و31 ديسمبر 2023م وكما في 30 يونيو 2024م على التوالي، وهي مهمة للغاية لنجاح عملياتها. لذلك تعتمد الشركة على التشغيل الموثوق والمتسق لهذه المعدات من أجل تحقيق أهدافها وتوقعاتها المالية. إن أي عطل غير متوقع يطرأ على الآلات أو المعدات أو أي صيانة مطولة لها من شأنه أن يعطل عمليات الشركة ويضعف قدرتها على تقديم خدمات النقل البري بصورة مستمرة أو على تأمين جودة خدماتها بالشكل الذي يلبي مطالب عملائها أو الإلتزام بمتطلباتها التعاقدية. أو في حال تقادم أسطول النقل البري الذي تملكه الشركة أو عدم قدرة الشركة على تجديد الأسطول فإن ذلك سيؤدي إلى انخفاض إيرادات الشركة والذي سيؤثر بشكل سلبي وجوهري على أعمال الشركة وتوقعاتها ونتائج عملياتها.

٢.١.٤١ المخاطر المرتبطة بوجود بعض أصول الشركة على أراضي ومباني مستأجرة

كما بتاريخ هذا المستند، فإن الشركة مستأجرة لعدد (5) عقارات من مؤجرين مختلفين عبارة عن مراكز صيانة وقطع غيار ومستودع (وليزيد من المعلومات فضلاً راجع القسم الفرعي (3.17) "العقارات المستأجرة من الشركة" من القسم (3) خلفية عن الشركة وطبيعة أعمالها في هذا المستند).

لذلك، عدم قدرة الشركة على الالتزام بشروط العقود أو عدم القدرة على الحفاظ و/أو تجديد العقود مع ملاك العقارات سوف يؤدي ذلك إلى دخول الشركة في نزاعات قضائية وسحب العقارات المستأجرة، مما سيؤثر بشكل سلبي وجوهري على استمرارية أعمال الشركة وبالتالي على نتائج عملياتها وأداءها المالي وتوقعاتها المستقبلية. كما أن عدم قدرة الشركة على تجديد تلك العقود بشروط مماثلة لتلك التي تطبق على العقود الحالية، سيؤثر سلباً وبشكل جوهري على أعمال الشركة ونتائج عملياتها ووضعها المالي وتوقعاتها المستقبلية.

كما أنه في حال لم تتمكن الشركة من تجديد أي عقود الإيجار الخاصة بها لأي سبب من الأسباب، فستضطر إلى البحث عن مواقع أخرى تكون كلفتها أعلى من كلفة المواقع الحالية أو قد تكون بشروط أقل ملائمة من شروط العقود الحالية، كما قد تتحمل الشركة نتيجة لذلك نفقات رأسمالية إضافية ناتجة عن تجهيز العقارات المستأجرة بعقود جديدة، مما سيؤثر سلباً وبشكل جوهري على أعمال الشركة ونتائج عملياتها ووضعها المالي وتوقعاتها المستقبلية.

٢.١.٤٢ المخاطر المتعلقة بالقدرة على الحفاظ على جودة العمليات

تعد قدرة الشركة على الحفاظ على معايير عالية للعمليات أمراً بالغ الأهمية للحفاظ على قاعدة عملائها الحاليين واكتساب عملاء جدد محتملين وتجنب المنازعات والدعاوى القضائية المحتملة مع عملائها. وليس هناك ما يؤكد بأن هذه المعايير سيتم الحفاظ عليها في المستقبل. كما أن هناك احتمالية بأن تتأثر عمليات الشركة بصورة جوهريّة في حالة حدوث أي تأخير أو ضرر أو تلف للبضائع التي تنقلها الشركة. ومن شأن ذلك أن يؤثر بصورة كبيرة على الأداء المالي للشركة، لاسيما إذا أدى إلى انخفاض كبير في قاعدة عملاء الشركة أو أثر بصورة سلبية على سمعة الشركة وقدرتها على اكتساب عملاء جدد. ومن شأن جميع هذه المخاطر أو أي منها أن يؤثر تأثير سلبي وجوهري على أعمال الشركة ونتائج عملياتها ووضعها المالي أو توقعاتها المستقبلية.

٢.١.٤٣ المخاطر المتعلقة بالزيادة غير المتوقعة في النفقات الرأسمالية

تعتمد الشركة على شاحناتها ومقطوراتها لتقديم خدمات النقل والشحن البري. وفي نهاية كل سنة مالية، تقوم إدارة الشركة بتقدير النفقات الرأسمالية المدرجة في الميزانية لشراء المعدات والآلات خلال السنة المالية التالية في ضوء: (1) النمو المتوقع في عمليات الشركة؛ و(2) الحاجة إلى استبدال أسطولها القديمة أو التالفة أو المتقادمة و(3) الحاجة إلى زيادة الكفاءة باستخدام أحدث المعدات والآلات للحفاظ على جودة خدماتها مقارنة بمنافسها.

وفي حال قيام إدارة الشركة بوضع افتراضات غير دقيقة فيما يخص النفقات الرأسمالية فإن الشركة قد تواجه مخاطر في حدوث انحرافات ينتج عنها عدم قدرة الشركة الاستجابة للطلب على خدماتها أو قدرتها على إصلاح أو تطوير أسطولها أو قدرتها على جلب أحدث المعدات والآلات لزيادة كفاءة التشغيل، مما يؤثر بشكل سلبي وجوهري على أعمال الشركة ونتائج عملياتها ووضعها المالي أو توقعاتها المستقبلية.

٢.١.٤٤ المخاطر المتعلقة بسوء المناولة والضرار الي تلحق بالبضائع الموجودة في عهدة الشركة

تتحمل الشركة المسؤولية، كجزء من عملياتها في تحميل ونقل حمولات الشحنات ونقلها إلى مخازنها خلال تلك العمليات، قد تتعرض البضائع للتلف أو وضعها في غير محلها أو فقدها أثناء وجودها في عهدة الشركة. وقد لا تكون وثائق التأمين الخاصة بالشركة كافية لتعويض أي خسائر يتم تكبدها نتيجة لسوء مناولة البضائع أو إساءة استخدامها أو فقدها بالكامل، يرجى مراجعة الخطر رقم (2.1.24) "المخاطر المتعلقة بكفاية التغطية التأمينية" وفي ضوء الحجم الكبير للبضائع التي يتم نقلها في ظل مزاوله الشركة لأعمالها بشكل يومي، قد يؤدي أي حادث تلف أو خسارة كاملة أو هدر أو أي خسائر أخرى قد تحدث إلى ضرر مالي وضرر بسمعة الشركة. ومن شأن ذلك أن يؤثر تأثير سلبي وجوهري على أعمال الشركة ونتائج عملياتها ووضعها المالي أو توقعاتها المستقبلية.

٢.١.٤٥ المخاطر المرتبطة بتغيير أسعار الطاقة

تتأثر الشركة بارتفاع أسعار الديزل والبنزين والتي تعمل به النقلات التي تستخدمها في نشاطها الرئيسي، وقد أصدرت وزارة الطاقة بياناً بتاريخ 1439/3/24 هـ (الموافق 2017/12/12 م) بشأن خطة برنامج تحقيق التوازن المالي لتحسين أسعار منتجات الطاقة، ونتج عن ذلك زيادة أسعار بنزين 91 وبنزين 95 والديزل "للصناعة والمرافق" والديزل "للنقل" والكبروسين اعتباراً من 1439/04/14 هـ (الموافق 2018/01/01 م)، علماً بأن أسعار منتجات الطاقة تخضع للمراجعة الشهرية وفق إجراءات حوكمة تعديل أسعار منتجات الطاقة والمياه. وعليه سيكون لأي زيادات أخرى في أسعار الديزل والبنزين تأثير في هامش ربحية الشركة، مما سيكون له تأثير سلبي وجوهري في عمليات الشركة ومركزها المالي ونتائج عملياتها وتوقعاتها المستقبلية. وأعلنت اللجنة التنفيذية لتعديل أسعار الطاقة والمياه في المملكة في 1442/11/30 هـ (الموافق 2021/07/10 م) عن صدور أمر ملكي باعتماد حد أقصى لأسعار البنزين اعتباراً من تاريخ الإعلان. وعليه ستتم مراجعة الأسعار بشكل دوري حتى لا يتم تجاوز الحد الأقصى. ويجدر الإشارة إلى أن الشركة تستخدم الديزل بشكل رئيسي في عملياتها، وحيث أن أسعار الديزل ارتفعت مطلع العام 2024 م إلى (1.15) للتر الواحد مقارنة بـ (0.75) في عام 2023 م بنسبة ارتفاع (53.33%) إلا أن مصاريف الوقود للشركة انخفضت من (31,566,013) ريال سعودي للعام 2022 م إلى (28,083,708) ريال سعودي للعام 2023 م بنسبة انخفاض (11.03%) والتي تشكل نسبة (16.19%) و (14.44%) من إجمالي تكلفة الإيرادات للسنتين الماليتين 2022 م و 2023 م كما بلغت مصاريف الوقود مبلغ (18,275,236) ريال سعودي شكلت نسبة (16.52%) لفترة الستة أشهر المنتهية في 30 يونيو 2024 م، ويعود سبب الانخفاض في مصاريف الوقود إلى انخفاض مسافة الكيلومترات التي قطعها أسطول الشركة نظراً لحاجة العملاء إلى قيام الشركة بتضمين شرط في عقودها مع العملاء بطلب فاتورة تعويضية عن ارتفاع الأسعار. وعلى الرغم من أن التعديل الأخير على سعر منتجات الديزل والأسفلت الذي أجرته شركة الزيت العربية السعودية (أرامكو) اعتباراً من 1445/05/18 هـ (الموافق 2023/12/31 م)، وفقاً لإجراءات حوكمة تعديل أسعار الطاقة ومنتجات المياه في المملكة لم يكن له تأثير جوهري، إلا أنه لا يوجد ما يضمن أن أية تعديلات مستقبلية لن يكون لها تأثير جوهري في الشركة، مما سيكون له تأثير سلبي وجوهري في أعمال الشركة ومركزها المالي ونتائج عملياتها وتوقعاتها المستقبلية.

٢.١.٤٦ المخاطر المتعلقة بالإيرادات غير التشغيلية

حققت الشركة إيرادات أخرى غير تشغيلية بمبلغ (2,410,210) ريال سعودي ومبلغ (18,127,259) ريال سعودي و (1,864,924) ريال سعودي (851,029) مثلت نسبة (0.83%) و (6.09%) و (1.31%) و (0.52%) من إجمالي إيرادات الشركة للسنوات المالية المنتهية في 31 ديسمبر 2022 م و 31 ديسمبر 2023 م وللقرارات المالية المنتهية في 30 يونيو 2023 م و 30 يونيو 2024 م على التوالي، ناتجة عن بيع ممتلكات ومعدات بقيمة (675,969) ريال سعودي و (16,627,886) و (1,222,341) ريال سعودي (30,666) ريال سعودي مثلت نسبة (28.05%) و (91.73%) و (65.54%) و (3.60%) من إجمالي الإيرادات الأخرى ونسبة (0.23%) و (5.59%) و (0.86%) و (0.02%) من إجمالي إيرادات الشركة للسنوات المالية المنتهية في 31 ديسمبر 2022 م و 31 ديسمبر 2023 م وللقرارات المالية المنتهية في 30 يونيو 2023 م و 30 يونيو 2024 م على التوالي وناتجة عن بيع خردة بقيمة (1,212,067) ريال سعودي و (1,014,300) ريال سعودي و (387,112) ريال سعودي (518,713) ريال سعودي مثلت نسبة (50.29%) و (5.60%) و (20.76%) و (60.95%) من إجمالي الإيرادات الأخرى ونسبة (0.42%) و (0.34%) و (0.27%) و (0.31%) من إجمالي إيرادات الشركة للسنوات المالية المنتهية في 31 ديسمبر 2022 م و 31 ديسمبر 2023 م وللقرارات المالية المنتهية في 30 يونيو 2023 م و 30 يونيو 2024 م على التوالي وناتجة عن إيرادات من مطالبات موردين بقيمة (878,904) ريال سعودي و (540,719) ريال سعودي و (155,473) ريال سعودي (169,684) ريال سعودي مثلت نسبة (36.47%) و (2.98%) و (8.34%) و (19.94%) من إجمالي الإيرادات الأخرى ونسبة (0.30%) و (0.18%) و (0.11%) و (0.10%) من إجمالي إيرادات الشركة للسنوات المالية المنتهية في 31 ديسمبر 2022 م و 31 ديسمبر 2023 م وللقرارات المالية المنتهية في 30 يونيو 2023 م و 30 يونيو 2024 م على التوالي وناتجة عن إيرادات غير تشغيلية أخرى بقيمة (182,077) ريال سعودي و (483,163) ريال سعودي و (99,998) ريال سعودي (131,966) مثلت نسبة (7.55%) و (2.67%) و (5.36%) و (15.51%) من إجمالي الإيرادات الأخرى ونسبة (0.06%) و (0.16%) و (0.07%) و (0.08%) من إجمالي إيرادات الشركة للسنوات المالية المنتهية في 31 ديسمبر 2022 م و 31 ديسمبر 2023 م وللقرارات المالية المنتهية في 30 يونيو 2023 م و 30 يونيو 2024 م على التوالي.

وبالتالي، فإنه في حال عدم قدرة الشركة على تحقيق إيرادات مماثلة تشغيلية أو غير تشغيلية، فإن ذلك سيؤثر بشكل سلبي وجوهري على أعمال الشركة ووضعها المالي ونتائج عملياتها وتوقعاتها المستقبلية.

٢.٢ المخاطر المتعلقة بالسوق والقطاع الذي تعمل فيه الشركة.

٢.٢.١ المخاطر المتعلقة بالأداء الاقتصادي للمملكة

يعتمد الأداء المستقبلي المتوقع للشركة على عدد من العوامل التي تتعلق بالأوضاع الاقتصادية في المملكة بشكل عام وتشمل، على سبيل المثال لا الحصر، عوامل التضخم ونمو الناتج المحلي ومتوسط دخل الفرد ونحو ذلك. ويعتمد اقتصاد المملكة الكلي والجزئي بشكل أساسي على النفط والصناعات النفطية والتي لا تزال تسيطر على حصة كبيرة من الناتج المحلي الإجمالي، وعليه فإن أي تقلبات غير مواتية تحدث في أسعار النفط سيكون لها أثرها المباشر والجوهري على خطط ونمو اقتصاد المملكة بشكل عام وعلى معدلات الإنفاق الحكومي، والذي من شأنه التأثير سلباً على أداء الشركة المالي، نظراً لعملها ضمن منظومة اقتصاد المملكة وتأثرها بمعدلات الإنفاق الحكومي. كما يعتمد استمرار نمو اقتصاد المملكة على عدة عوامل أخرى بما فيها استمرار النمو السكاني واستثمارات القطاعين الحكومي والخاص في البنية التحتية، لذا فإن أي تغيير سلبي في أي من هذه العوامل سيكون له تأثير كبير على الاقتصاد وبالتالي سيؤثر بشكل سلبي وجوهري على أعمال الشركة ونتائجها المالية وتوقعاتها المستقبلية.

٢.٢.٢ المخاطر المتعلقة بعدم الاستقرار السياسي والاقتصادي في منطقة الشرق الأوسط

تعاني العديد من دول منطقة الشرق الأوسط من عدم الاستقرار السياسي أو الأمني في الوقت الحاضر. ولا يوجد ضمانات بأن الظروف الاقتصادية والسياسية في تلك البلدان أو أي بلدان أخرى لن يكون لها تأثير سلبي على اقتصاد المملكة وبالتالي على قدرة عملاء الشركة على تجديد علاقاتهم معها وعدم قدرتها الحصول على عملاء جدد، الأمر الذي سيؤثر بشكل سلبي وجوهري على أعمال الشركة ونتائج عملياتها ووضعها المالي وتوقعاتها المستقبلية.

٢.٢.٣ المخاطر المتعلقة بنظام الشركات

فرضت لجنة النظر في مخالفات أحكام نظام الشركات في وزارة التجارة غرامات مالية على الشركة لارتكابها مخالفات منصوص عليها في المادة (262) من نظام الشركات كمايلي:

الجدول رقم (11): مخالفات الشركة لنظام الشركات

#	المرجع في نظام الشركات	تفاصيل المخالفة	القرار
1	الفقرة (ب) من المادة (262)	نصت الفقرة (١) من المادة (الثامنة والثمانون) من النظام على أنه " تنعقد الجمعية العامة العادية السنوية مرة على الأقل خلال (الستة) أشهر التالية لإنهاء السنة المالية للشركة. ويجوز دعوة جمعيات عامة عادية أخرى كلما دعت الحاجة إلى ذلك. "، كما نصت الفقرة (١) من المادة (التسعون) من النظام على أن " تنعقد الجمعيات العامة والخاصة بدعوة من مجلس الإدارة وفقاً للأوضاع المنصوص عليها في نظام الشركة الأساس... إلخ". وحيث لم يتبين توجيه مجلس إدارة الشركة الدعوة للمساهمين لعقد الجمعية العامة العادية للسنة المالية (٢٠٢١ م) خلال المدة المحددة نظاماً ، مما يثبت معه مخالفة مجلس إدارة الشركة لأحكام النظام	ثبوت مخالفة أعضاء مجلس إدارة شركة الفالدي للإمدادات لأحكام النظام ومعاقبة كل منهم بغرامة قدرها خمسة آلاف (5,000) ريال سعودي.
2	الفقرة (هـ) من المادة (262)	نصت المادة (الثانية والعشرين بعد المائة) من النظام بأنه " على رئيس مجلس الإدارة أن يزود المساهمين بالقوائم المالية للشركة وتقرير مجلس الإدارة، بعد توقيعه، وتقرير مراجع الحسابات إن وجد، ما لم تنشر في أي من وسائل التقنية الحديثة، وذلك قبل الموعد المحدد انعقاد الجمعية العادية السنوية (بواحد وعشرين) يوم على الأقل ، وعليه أيضاً إيداع الوثائق وفقاً لما تحدده اللوائح " وحيث لم يتبين قيام رئيس مجلس الإدارة بإيداع القوائم المالية عن السنة المالية (٢٠٢١ م) خلال المدة المحددة نظاماً، مما يثبت معه مخالفة رئيس مجلس إدارة الشركة لأحكام النظام.	ثبوت مخالفة رئيس مجلس الإدارة لأحكام النظام ومعاقبته بغرامة قدرها خمسة عشر ألف (15,000) ريال سعودي.

وسيستلزم ذلك قيام الشركة باتخاذ الإجراءات والتدابير لعدم تكرار هذه المخالفات وللالتزام بمثل هذه المتطلبات والتي من الممكن أن تؤثر على خطة أعمالها أو تستغرق وقت طويلاً. كما فرض نظام الشركات الحالي عقوبات أشد صرامة على مخالفة أحكامه وقواعده الإلزامية حيث تصل حسب نظام الشركات الحالي (المادة 260) و (المادة 261) و (المادة 262) إلى (1,000,000) ريال سعودي، وتضاعف تلك العقوبات في حال تكرار المخالفات خلال ثلاث سنوات من تاريخ الحكم عليه بتلك المخالفات وذلك حسب نظام الشركات الحالي (المادة 263)؛ وبالتالي فإن الشركة ستكون عرضة إلى مثل هذه العقوبات في حال عدم التزامها بتلك القواعد والأحكام، والذي من شأنه التأثير سلباً وبشكل جوهري على أعمال الشركة ووضعها المالي ونتائج عملياتها.

٢.٢.٤ المخاطر المرتبطة بتطبيق لائحة حوكمة الشركات

أصدر مجلس الهيئة لائحة حوكمة الشركات جديدة بموجب القرار رقم (2017-16-8) وتاريخ 1438/05/16هـ (الموافق 2017/02/13م)، بناءً على نظام الشركات الصادر بالمرسوم الملكي رقم م/3 وتاريخ 1437/01/28هـ (الموافق 2015/11/11م)، والمعدلة بقرار مجلس هيئة السوق المالية رقم 2023-5-8 وتاريخ 1444/06/25هـ (الموافق 2023/01/18م).

وعلى الرغم من أن لائحة حوكمة الشركات تعتبر استرشادية للشركات المدرجة في السوق الموازية كما في تاريخ هذه النشرة، إلا أنه في حال تطبيقها بشكل إلزامي فإن نجاح الشركة في تطبيق الحوكمة بشكل صحيح يعتمد على مدى استيعاب وفهم مجلس الإدارة ولجانته والإدارة التنفيذية والعاملين في الشركة لهذه القواعد والإجراءات، وفي حال عدم التزام الشركة بذلك فإنها ستكون عرضة للمخالفات الجزائية من قبل هيئة السوق المالية، الأمر الذي سيكون له تأثير سلبي وجوهري على أعمال الشركة ومركزها المالي ونتائج عملياتها.

٢.٢.٥ المخاطر المتعلقة بعدم التقيد بالأنظمة والقوانين الحالية و/أو صدور أنظمة وقوانين جديدة

تخضع الشركة لإشراف عدد من الجهات الحكومية في المملكة، بما في ذلك على سبيل المثال لا الحصر وزارة النقل ووزارة الشؤون البلدية والقروية وهيئة السوق المالية ووزارة التجارة، بالتالي تخضع الشركة لمخاطر التغييرات في الأنظمة واللوائح والتعاميم والسياسات في المملكة. وتشهد البيئة التشريعية والتنظيمية في المملكة إصدار العديد من الأنظمة واللوائح، والتي يتم تطويرها وتحسينها بشكل مستمر. وتعتبر تكاليف الالتزام بهذه الأنظمة مرتفعة. وفي حال إدخال أي تغييرات على الأنظمة أو اللوائح الحالية أو إصدار قوانين أو لوائح جديدة فإن ذلك سيؤدي إلى تكبد الشركة لمصروفات مالية إضافية غير متوقعة لأغراض تتعلق بالالتزام بتلك اللوائح وتلبية اشتراطات هذه القوانين، أو قد تخضع للعقوبات والغرامات التي تفرضها السلطات الإشرافية المختصة في حال عدم التزامها بهذه اللوائح والأنظمة بشكل مستمر، مما سيؤثر سلباً على أعمالها ونتائج عملياتها ومركزها المالي وتوقعاتها المستقبلية.

٢.٢.٦ المخاطر المتعلقة بالبيئة التنافسية

تعمل الشركة في بيئة تنافسية وتواجه منافسة قوية ولا يوجد ضمان باستمرار قدرة الشركة على المنافسة بشكل فعال مع الشركات الأخرى في السوق. وتتميز تلك المنافسة بأنها سريعة التغير من الناحية التقنية ومتطلبات المستخدم ومعايير القطاع وتطوير وتحديث المنتجات المقدمة إلى السوق حديثاً وتحديثاتها، وتتوقع الشركة أن تواجه منافسة في الخدمات أو الزيادة في الأسعار. وقد ينتج عن المنافسة القوية في الخدمات والأسعار زيادة في التكاليف والمصروفات، منه على سبيل المثال تكاليف الإعلانات والتسويق والمبيعات المستقبلية والبحوث والتطوير وخصومات الخدمات ودعم التسويق والخدمات المستمرة المتعلقة بالخدمات، بالإضافة إلى ذلك، قد تعمل الشركات المنافسة الحالية والرئيسية للشركة على إنشاء علاقات شراكة فيما بينهم أو مع أطراف أخرى والتي من شأنها أن تحسن وتطور مصادريهم. ونتيجةً لصفقات الاستحواذ تلك، قد تحتاج الشركات المنافسة الحالية والرئيسية للشركة أن تعمل على تطوير التقنيات الجديدة ومتطلبات المستخدم أو العميل وتخصيص مصادر أكبر لبيع أو عرض حلولهم، وبدء أو إيقاف المنافسة في الأسعار، والاستفادة من الفرص الأخرى المتواجدة بسرعة أكبر أو تطوير وتوسيع عروضهم بسرعة وبشكل أوسع من الشركة. وقد يعمل المنافسون على مضاعفة منتجاتهم وخدماتهم المعروضة والتي من شأنها أن تقلل حصة الشركة الحالية في السوق. وسيكون لكل ما ذكر أعلاه تأثير سلبي وجوهري على أعمال الشركة ومركزها المالي ونتائج عملياتها.

٢.٢.٧ المخاطر المتعلقة بضريبة القيمة المضافة

قامت المملكة بإصدار نظام ضريبة القيمة المضافة والذي دخل حيز النفاذ بتاريخ 1 يناير 2018م. ويفرض هذا النظام قيمة مضافة بنسبة 5% على عدد من المنتجات والخدمات، وقد قررت حكومة المملكة زيادة نسبة ضريبة القيمة المضافة من 5% إلى 15% ودخل هذا القرار حيز التنفيذ ابتداءً من تاريخ 1 يوليو 2020م، وبناءً على ذلك، يتعين على الشركة التكيف مع التغييرات الناتجة عن تطبيق ضريبة القيمة المضافة والزيادة التي طرأت عليها. إن أي انتهاك أو تطبيق خاطئ لنظام الضريبة من قبل إدارة الشركة أو من شركاتها التابعة، سوف يُعرضهم لغرامات أو عقوبات أو يؤدي إلى الإضرار بسمعتهم مما سيؤدي أيضاً من التكاليف والمصاريف التشغيلية، وهو ما يمكن أن يقلل من الوضع التنافسي للشركة وشركاتها التابعة ومستوى الطلب على خدماتهم، مما سيكون له تأثير سلبي وجوهري على الشركة ووضعها المالي ونتائج عملياتها المستقبلية. ويتعين على الشركة التكيف مع التغييرات الناتجة عن تطبيق ضريبة القيمة المضافة، والتي تشمل تحصيلها وتسليمها. ولا يوجد في الوقت الحالي أي مطالبات أو اعتراضات مالية متعلقة بضريبة القيمة المضافة، ومع ذلك فإن أي انتهاك أو تطبيق خاطئ لنظام الضريبة من قبل إدارة الشركة، سوف يُعرضها لغرامات أو عقوبات أو يؤدي إلى الإضرار بسمعتها، وكذلك ستتحمل الشركة قيمة تلك العقوبات المفروضة من قبل الجهات ذات العلاقة والناتجة عن التطبيق الخاطئ لنظام الضريبة مما سيؤدي أيضاً من التكاليف والمصاريف التشغيلية، وهو ما يمكن أن يقلل من الوضع التنافسي للشركة ومستوى الطلب على منتجاتها، مما سيكون له تأثير سلبي وجوهري على الشركة ووضعها المالي ونتائج عملياتها المستقبلية.

وتجدر الإشارة إلى أن الشركة تقوم بتقديم إقراراتها الضريبية ضمن المجموعة الضريبية لشركة الخالدي القابضة (الشركة الأم) هذا وستقوم الشركة بإجراء إجراءات الفصل الضريبي عن المجموعة بعد الإدراج في السوق المالية.

٢.٢.٨ المخاطر المتعلقة بتغيير آلية احتساب الزكاة وضريبة الدخل

أصدرت هيئة الزكاة والضريبة والجمارك التعميم رقم 1438/16/6768 هـ بتاريخ 1438/03/05 هـ (الموافق 2016/12/05 م) الذي يلزم الشركات السعودية المدرجة في السوق المالية بحساب الدخل والزكاة على أساس جنسية المساهمين والملكية الفعلية بين المواطنين السعوديين والخليجيين وغيرهم على النحو الوارد في "نظام تداولاتي" في نهاية العام. وقبل إصدار هذا التعميم، كانت الشركات المدرجة في السوق المالية خاضعة بوجه عام لدفع الزكاة أو الضريبة على أساس ملكية مؤسسها وفقاً لنظامها الأساسي، ولم يتم الأخذ بالاعتبار أثر الأسهم المدرجة في تحديد وعاء الزكاة. وكان من المقرر تطبيق هذا التعميم في السنة المنتهية في 31 ديسمبر 2016 م والسنوات اللاحقة لذلك. ولكن أصدرت هيئة الزكاة والضريبة والجمارك خطابها رقم 1438/16/12097 هـ بتاريخ 1438/04/19 هـ (الموافق 2017/01/17 م) الذي يقتضي تأجيل تنفيذ التعميم للسنة المالية المنتهية في 31 ديسمبر 2017 م والسنوات التي تليها. وإلى أن تُصدر هيئة الزكاة والضريبة والجمارك توجيهاتها فيما يتعلق بآليات وإجراءات تنفيذ هذا التعميم، فإن تنفيذ هذا التعميم بما في ذلك المتطلبات النهائية التي يجب الوفاء بها لا يزال قيد النظر، وكذلك القواعد التي تفرض ضريبة الدخل على جميع المقيمين غير الخليجيين المساهمين في الشركات السعودية المدرجة والتي تطبق ضريبة الاستقطاع على توزيعات الأرباح الخاصة بالمساهمين الغير مقيمين بغض النظر عن جنسياتهم. ولم تقم الشركة بتقييم الأثر المالي لهذا التعميم واتخاذ الخطوات الكافية لضمان الالتزام به حيث أنها شركة مساهمة مقفلة مملوكة من مساهمين سعوديين، وفي حال كان الأثر المالي لهذا التعميم حال تطبيقه كبيراً أو في حال تكبدت الشركة تكاليف إضافية لاتخاذ الخطوات اللازمة لضمان الالتزام به فسيؤثر ذلك على أعمالها ونتائج عملياتها ومركزها المالي وتوقعاتها المستقبلية.

٢.٢.٩ المخاطر المتعلقة بخضوع عمليات الشركة لأنظمة ولوائح البيئة والصحة والسلامة

تخضع عمليات الشركة إلى نطاق واسع من الأنظمة واللوائح المتعلقة بحماية البيئة والصحة والسلامة في المملكة، والتي تفرض بصورة متزايدة معايير صارمة يتوجب على الشركة الالتزام بها بصورة مستمرة. وقد تكون تكاليف الالتزام بتلك الأنظمة واللوائح والغرامات الناتجة عنها كبيرة، كما يتطلب الالتزام بمعايير جديدة وصارمة إلى تحمل مصروفات إضافية من رأس المال أو نشوء تعديلات في الممارسات التشغيلية. وقد تنشأ الحوادث المتعلقة بالبيئة والصحة والسلامة، إن عدم الالتزام والامتثال الكامل بالتشريعات والأنظمة البيئية يمكن أن يؤدي إلى إغلاق المنشآت التابعة للشركة كما سوف يعرض الشركة إلى مخالفات أو غرامات أو عقوبات قد تفرضها الجهات الرقابية عليها (وفقاً للفقرة (2) من المادة (18) من النظام العام للبيئة الصادر بالمرسوم الملكي رقم (م/34) وتاريخ 1422/07/28 هـ (الموافق 2001/10/15 م) يعاقب من يخالف أي حكم من أحكامه بعقوبة مالية لا تتجاوز عشرة آلاف (10,000) ريال سعودي وإلزام المخالف بإزالة المخالفة، ويجوز إغلاق المنشأة لمدة لا تتجاوز 90 يوم في حال التكرار)، والتي ستؤثر سلباً على عملياتها بحيث تحد من نمو إيراداتها أو تعليق عملها أو ترخيصها وسوف يؤثر ذلك على مقدرتها على موازنة أعمالها وبالتالي التأثير سلباً وبشكل جوهري على وضعها المالي ونتائج عملياتها وتوقعاتها المستقبلية.

٢.٢.١٠ المخاطر المتعلقة بانفاق المستهلك بسبب سوء الأوضاع الاقتصادية

قد تؤثر التقلبات في العناصر الاقتصادية الخارجة عن سيطرة الشركة، بما في ذلك قدرة المستهلكين على الاقتراض ومعدلات الفائدة ومعدلات البطالة ومستويات الرواتب ومستويات الضرائب (كضريبة القيمة المضافة، التي تم زيادتها من 5% إلى 15%، ابتداءً من 1 يوليو 2020 م) وتكاليف استهلاك المياه والكهرباء، وإلغاء دعم الحكومة السعودية – سواء بشكل كامل أو جزئي – لبعض المواد والذي بدورها تؤثر بشكل سلبي على مستوى الدخل المتاح للإنفاق وعلى مستويات انفاق المستهلكين (بما في ذلك الإنفاق الاختياري على مختلف المنتجات) وبالتالي التأثير بشكل سلبي على الطلب على خدمات الشركة. إن أي تراجع في أعداد المستهلكين أو مستويات إنفاقهم، سيؤثر ذلك سلباً وبشكل جوهري على أعمال الشركة ونتائج عملياتها ووضعها المالي وتوقعاتها المستقبلية.

٢.٢.١١ المخاطر المتعلقة بالتقلبات السلبية في أسعار الفائدة

إن تكلفة التمويل تتأثر بمعدلات الفائدة بصورة كبيرة والتي تُعد بدورها على قدر عالٍ من الحساسية تجاه عدد من العوامل الخارجة عن سيطرة الشركة، بما في ذلك السياسات الحكومية والنقدية والضريبية والظروف الاقتصادية والسياسية المحلية والعالمية، واستجابة إلى البيئة المتضخمة الحالية، قامت البنوك المركزية في بعض الدول بزيادة أسعار الفائدة وقد تواصل القيام بذلك خلال الفترات القادمة، مما سيؤدي إلى زيادة في معدلات الفائدة وتكاليف التمويل ذات الصلة، مما قد يؤدي إلى انخفاض ربحية الشركة وتدفقات النقدية. إن الشركة لم تبرم أي اتفاقيات تحوط بشأن تقلبات أسعار الفائدة، إلا أنه وفي حال قررت الشركة التحوط ضد مخاطر أسعار الفائدة والذي قد يكون مكلفاً ولا يوفر لها الحماية الكاملة من أي زيادات في أسعار الفائدة. وعليه، سيكون للتقلبات السلبية في معدلات الفائدة أثر سلبي وجوهري على المركز المالي للشركة وتدفقاتها النقدية وعلى أعمال الشركة ونتائج عملياتها وتوقعاتها المستقبلية.

٢.٢.١٢ المخاطر المتعلقة بفرض رسوم أو ضرائب جديدة

بالرغم من أن الشركة لاتخضع في الوقت الراهن لأي نوع من الضرائب بخلاف الزكاة الشرعية وضريبة القيمة المضافة، إلا أنه من المحتمل أن تفرض الحكومة رسوم أخرى أو ضرائب جديدة على الشركات في المستقبل. وفي حال تم فرض رسوم أخرى أو ضرائب جديدة على الشركات بخلاف ما هو مطبق حالياً، فإن ذلك سيؤثر سلباً وبشكل جوهري على أعمال الشركة ونتائج عملياتها وتوقعاتها المستقبلية.

٢.٢.١٣ المخاطر المتعلقة بنظام المنافسة ولائحته التنفيذية

في حال أصبحت الشركة في وضع مهيمن في السوق أو تم تصنيفها كذلك من قبل الهيئة العامة للمنافسة، فستخضع الأنشطة التشغيلية للشركة للشروط والضوابط الواردة في نظام المنافسة الصادر بموجب المرسوم الملكي رقم (م/75) وتاريخ 1440/06/29 هـ (الموافق 2019/03/06 م) ولائحته التنفيذية الصادر عن الهيئة العامة للمنافسة بموجب القرار رقم (327) وتاريخ 1441/01/25 هـ (الموافق 2019/09/24 م). حيث يهدف نظام المنافسة لحماية المنافسة العادلة في الأسواق السعودية وتشجيع وترسيخ قواعد السوق وحرية الأسعار وشفافيتها. وفي حالة مخالفة الشركة لأحكام نظام المنافسة وصدور حكم ضد الشركة فيما يتعلق بهذه المخالفة، فإنه من المحتمل أن تتعرض الشركة لغرامات كبيرة تخضع لتقدير الهيئة العامة للمنافسة بما لا يتجاوز نسبة (10%) من قيمة الإيرادات السنوية (العائد) محل العقد أو لا تتجاوز عشرة ملايين ريال سعودي في حال عدم إمكانية احتساب العائد السنوي. بالإضافة إلى ذلك، يحق للهيئة العامة للمنافسة طلب تعليق وإيقاف أنشطة الشركة بشكل مؤقت أو دائم (جزئياً أو كلياً) في حال تكرار المخالفات من قبل الشركة. وعلاوة على ذلك، قد تكون إجراءات إقامة الدعاوي مكلفة مادياً للشركة وقد تستغرق مدة طويلة للبت فيها. وقد يكون لحدوث أي من هذه المخاطر المشار إليها أعلاه تأثير سلبي وجوهري على أعمال الشركة ومركزها المالي ونتائج عملياتها وتوقعاتها المستقبلية.

٢.٢.١٤ المخاطر المتعلقة بتغيير البيئة التنظيمية والتي لها تأثيرات على كيفية ممارسة الشركة لعملياتها

تخضع الشركة لمجموعة من الأنظمة واللوائح في المملكة، والتي تعمل عدد من الجهات الحكومية على تطبيقها وفقاً لسياسات الحكومة وتوجيهاتها، وفي حال وجود أي تعديلات قد تطرأ على الأنظمة واللوائح والسياسات والتوجيهات الإدارية الحكومية أو تفسيراتها في المملكة، بما في ذلك تحديداً تلك المطبقة على قطاع عمل الشركة، فإن ذلك سيؤثر بشكل سلبي وجوهري على الطلب على المنتجات والخدمات المقدمة من قبل الشركة.

٢.٣ المخاطر المتعلقة بالأسهم المطروحة

٢.٣.١ المخاطر المتعلقة بالتذبذبات المحتملة في سعر السهم

قد لا يكون السعر السوقي لأسهم الشركة مستقراً بعد الطرح، وقد يتأثر بشكل كبير بسبب العديد من العوامل منها دون الحصر: ظروف سوق الأسهم، ضعف أداء الشركة، عدم القدرة على تنفيذ خطط الشركة المستقبلية، دخول منافسين جدد للسوق، التغير في رؤية أو تقديرات الخبراء والمحللين لسوق الأوراق المالية، وأي إعلان للشركة أو أي من منافسها يتعلق بعمليات اندماج واستحواذ أو تحالفات استراتيجية.

٢.٣.٢ المخاطر المتعلقة بالبيانات المستقبلية

إن النتائج المستقبلية وبيانات الأداء للشركة لا يمكن توقعها فعلياً وقد تختلف عن الموجودة في هذه النشرة. إذ أن انجازات وقدرة الشركة على التطور هي من تحدد النتائج الفعلية والتي لا يمكن توقعها أو تحديدها. إن عدم دقة البيانات والنتائج تعتبر إحدى المخاطر التي يجب على المساهم التعرف عليها حتى لا تؤثر على قراره الاستثماري.

٢.٣.٣ المخاطر المتعلقة باحتمال إصدار أسهم جديدة

في حال قررت الشركة إصدار أسهم جديدة في المستقبل، فمن المحتمل أن يؤدي ذلك إلى التأثير سلباً على سعر السهم في السوق أو تدني نسبة ملكية المساهمين في الشركة في حال عدم استثمارهم في الأسهم الجديدة في ذلك الحين.

٢.٣.٤ المخاطر المتعلقة بالسيطرة الفعلية من قبل المساهمين الحاليين بعد الطرح

بعد الانتهاء من عملية الطرح، قد يتمكن المساهمون الحاليون معاً أو مع مساهمين آخرين من السيطرة على القرارات والتصرفات التي تتطلب موافقة المساهمين - بما في ذلك دون حصر - عمليات الاندماج والاستحواذ وبيع الأصول، وانتخاب أعضاء مجلس الإدارة، وزيادة رأس المال أو تخفيضه، وإصدار أو عدم إصدار أسهم إضافية، أو توزيع الأرباح، أو أي تغيير في الشركة. وفي حال نشأت ظروف تعارض فيها مصالح المساهمين الحاليين مع مصالح مساهمي الأقلية، فإن ذلك قد يضع مساهمي الأقلية في وضع ليس في صالحهم، وقد يمارس المساهمون الحاليون سيطرتهم على الشركة بطريقة تؤثر سلباً وبشكل جوهري على أعمال الشركة ووضعها المالي أو نتائج عملياتها وتوقعاتها المستقبلية.

٢.٣.٥ المخاطر المتعلقة بعدم وجود سوق سابقة لأسهم الشركة

لا يوجد حالياً ولم يسبق وجود سوق مالي لتداول أسهم الشركة، ولا يوجد أي تأكيدات بشأن وجود سوق فعالة ومستمرة لتداول أسهم الشركة بعد إدراج الشركة، وقد يترتب على الطرح وجود عرض أو طلب محدود مما سيؤثر ذلك على سعر السهم، وإذا لم يتطور سوق نشط لتداول أسهم الشركة فقد تتأثر سيولة وسعر تداول أسهم الشركة بشكل سلبي وكبير.

٢.٣.٦ المخاطر المتعلقة ببيع عدد كبير من الأسهم في السوق بعد الطرح

إن بيع عدد كبير من الأسهم في السوق المالية بعد إتمام عملية الطرح سيؤثر سلباً على السعر السوقي للأسهم. وبعد إتمام عملية الطرح بنجاح، سوف يخضع كبار المساهمين لفترة حظر مدتها (12) اثني عشر شهراً من تاريخ بدء تداول الأسهم في السوق المالية، وقد يؤدي بيع أي من المساهمين الكبار لعدد كبير من الأسهم بعد انتهاء فترة الحظر إلى التأثير سلباً على سوق أسهم الشركة، وبالتالي قد ينتج عن ذلك انخفاض السعر السوقي للأسهم، والذي سيؤثر سلباً وبشكل جوهري على أعمال الشركة ووضعها المالي ونتائج عملياتها وتوقعاتها المستقبلية.

٢.٣.٧ المخاطر المتعلقة بعدم تمكن الشركة من استيفاء متطلبات الانتقال للسوق الرئيسية الحالية أو أي متطلبات تنظيمية مستقبلية

يمكن للشركة تقديم طلب إدراج في السوق الرئيسية بعد مرور الفترة النظامية (سنتين حسب النظام الحالي للسوق المالية) على إدراجها في السوق الموازية، وذلك بعد استيفاء جميع المتطلبات النظامية الصادرة عن هيئة السوق المالية وعن السوق المالية السعودية (تداول) بناءً على قواعد طرح الأوراق المالية والالتزامات المستمرة وقواعد الإدراج، والمتعلقة بانتقال الشركات المدرجة في السوق الموازية إلى السوق الرئيسية، في حال عدم تمكن الشركة من استيفاء تلك المتطلبات أو أي متطلبات نظامية إضافية مستقبلية قد تفرضها الهيئة على الشركة أو السوق، فإن الشركة لن تتمكن من الانتقال إلى السوق الرئيسية، وبما أن السوق الموازية حتى تاريخ نشرة الإصدار هذه هي سوق يقتصر فيها التداول على المستثمرين المؤهلين فقط، فإن حجم التداول اليومي والسيولة سيكون أقل منه في السوق الرئيسية، وبالتالي سيؤثر سلباً على سيولة سهم الشركة وقيمتها السوقية، والذي سيؤثر سلباً وبشكل جوهري على أعمال الشركة ووضعها المالي ونتائج عملياتها وتوقعاتها المستقبلية.

٢.٣.٨ المخاطر المتعلقة برغبة الشركة في الاستمرار في السوق الموازية

بعد طرح في السوق الموازية، وبعد مضي الفترة النظامية بموجب القواعد ذات الصلة قد تكون الشركة مستوفية للشروط الخاصة بالانتقال إلى السوق الرئيسية، ولكنها ترغب في الاستمرار كشركة مدرجة في السوق الموازية وعدم الانتقال للسوق الرئيسية. وبما أن السوق الموازية حتى تاريخ نشرة الإصدار هي سوق يقتصر فيها التداول على المستثمرين المؤهلين فقط، فإن حجم التداول اليومي والسيولة سيكون أقل منه في السوق الرئيسية وبالتالي التأثير سلباً على سيولة سهم الشركة وقيمتها السوقية.

٢.٣.٩ المخاطر المتعلقة بسيولة أسهم الطرح

لا يوجد حالياً ولم يسبق وجود سوق مالي لتداول أسهم الشركة، ولا يوجد أي تأكيدات بشأن وجود سوق فعالة ومستمرة لتداول أسهم الشركة بعد انتهاء فترة الطرح، وإذا لم يتطور سوق نشط لتداول أسهم الشركة، فإن ذلك سيؤثر على سيولة وسعر تداول أسهم الشركة بشكل سلبي وكبير، والذي سيؤثر سلباً وبشكل جوهري على أعمال الشركة ووضعها المالي ونتائج عملياتها وتوقعاتها المستقبلية.

٢.٣.١٠ المخاطر المتعلقة بتوزيع الأرباح

يعتمد توزيع الأرباح في المستقبل على العديد من العوامل منها تحقق الأرباح في المستقبل، والوضع المالي، التدفقات النقدية، ومتطلبات رأس المال العامل، والنفقات الرأس مالية واحتياجات الشركة القابلة للتوزيع، إضافة إلى عدة عوامل أخرى، وقد لا تتمكن الشركة من توزيع أرباح على المساهمين وقد لا يوصي مجلس الإدارة، أو لا يوافق المساهمين على توزيع تلك الأرباح، بالإضافة إلى ذلك في حال إبرام الشركة أي إتفاقيات تمويل مستقبلية تخضع لقيود تمنع الشركة من توزيع أي أرباح إلا بعد الحصول على موافقة خطية للقيام بذلك من قبل الجهة التمويلية حيث تضمنت اتفاقية التسهيلات الائتمانية مع بنك الجزيرة الموقعة بتاريخ 1445/01/23 هـ (الموافق 2023/08/10 م) تعهد من الشركة بعدم سحب أو توزيع أي أرباح تساوي أو تزيد عن مانسبته 70% من صافي أرباح الشركة السنوية وذلك ابتداءً من العام 2024 م.

ومن ناحية أخرى، قد تتكبد الشركة مصاريف أو التزامات جديدة غير متوقعة قد يترتب عليها انخفاض في أرباح الشركة أو تأثير مستوى السيولة النقدية لديها، الأمر الذي قد يؤدي إلى انخفاض توزيع الأرباح أو انعدامه، وبالتالي فإن ذلك قد يؤدي إلى انخفاض العائد المتوقع على أسهم الشركة، الأمر الذي سيؤثر بشكل سلبي وجوهري على العائدات المتوقعة للمساهمين، الجدير بالذكر أن الشركة لا تقدم أي ضمان فيما يتعلق بمبلغ التوزيعات الذي سيدفع في أي سنة معينة، ويخضع توزيع الأرباح لشروط وضوابط معينة منصوص عليها في النظام الأساسي للشركة. ولزيد من التفاصيل حول سياسة توزيع الأرباح، الرجاء مراجعة القسم (5) "سياسة توزيع الأرباح" من هذه النشرة. وبناء على ما تم ذكره فإن هذه العوامل ستؤثر سلباً وبشكل جوهري على أعمال الشركة ووضعها المالي ونتائج عملياتها وتوقعاتها المستقبلية.

٢.٣.١١ المخاطر المتعلقة باقتصار التداول على المستثمرين المؤهلين

سيتم إدراج أسهم الشركة في السوق الموازية، وحيث أن السوق الموازية حتى تاريخ نشرة الإصدار هذه هي سوق يقتصر فيها التداول على المستثمرين المؤهلين فقط، فإن حجم التداول اليومي والسيولة سيكون أقل منه في السوق الرئيسية، وبالتالي سيؤثر سلباً على سيولة سهم الشركة وقيمتها السوقية، والذي سيؤثر سلباً وبشكل جوهري على أعمال الشركة ووضعها المالي ونتائج عملياتها وتوقعاتها المستقبلية.

خلفية عن الشركة وطبيعة أعمالها

03

السابق

التالي

٣ خلفية عن الشركة وطبيعة أعمالها

٣.١ نبذة عن الشركة

تأسست شركة الخالدي للإمدادات بتاريخ 1429/05/08 هـ (الموافق 2008/05/13 م) كشركة مساهمة سعودية تحت اسم "شركة أبناء مبارك زيد الخالدي للمقاولات" بموجب القرار الوزاري رقم (188/ق) وتاريخ 1429/06/03 هـ (الموافق 2008/06/07 م)، والسجل التجاري رقم (2051037946) وتاريخ 1429/08/03 هـ (الموافق 2008/08/04 م) الصادر بمدينة الخبر، وبأرأس مال قدره مائة وخمسين مليون (150,000,000) ريال سعودي، مقسم إلى خمسة عشر مليون (15,000,000) سهم عادي مدفوعة القيمة بالكامل، قيمة كل سهم منها عشرة (10) ريالاً سعودية. ويتمثل عنوان المقر الرئيس للشركة كما هو مذكور في السجل التجاري في مدينة الخبر - حي العقربية - شارع مكة المكرمة - مركز العليا - الدور الثاني.

٣.٢ تاريخ الشركة وأهم التطورات في هيكل رأس مالها

- تأسست شركة الخالدي للإمدادات بتاريخ 1429/05/08 هـ (الموافق 2008/05/13 م) كشركة مساهمة سعودية مقفلة تحت اسم "شركة أبناء مبارك بن زيد الخالدي للمقاولات" بموجب القرار الوزاري رقم (188/ق) وتاريخ 1429/06/03 هـ (الموافق 2008/06/07 م)، والسجل التجاري رقم (2051037946) وتاريخ 1429/08/03 هـ (الموافق 2008/08/04 م) الصادر بمدينة الخبر، حيث كان يتمثل نشاط الشركة في المقاولات العامة والاتجار بالوقود ونقل البضائع وبأرأس مال قدره خمسين مليون (50,000,000) ريال سعودي، مقسم إلى خمسة ملايين (5,000,000) سهم عادي مدفوعة القيمة بالكامل، قيمة كل سهم منها عشرة (10) ريالاً سعودية للسهم الواحد وقد اكتتب المؤسسون بكامل رأس المال بمساهمات عينية والتي تمثلت في صافي أصول المؤسسة الفردية وفروعها (31 فرع) والمسمى بـ "مؤسسة مبارك بن زيد الخالدي للمقاولات" والمقيدة بالسجل التجاري رقم (2060002366) وتاريخ 1396/05/19 هـ (الموافق 1976/05/19 م)، والتي ألت للمساهمين بموجب صك حصر الورثة رقم 4/68 وتاريخ 1428/07/11 م (الموافق 2007/07/25 م)، وفيما يلي تفاصيل المساهمين المؤسسين على النحو التالي: (1) المساهم السيدة/ سارة فرحان المزين الخالدي والتي تمتلك عدد ستمائة وخمسة وعشرين ألف (625,000) سهم والتي تمثل ما نسبته (12.50%) من رأس مال الشركة، (2) المساهم السيد/ حمود مبارك زيد الهندي الخالدي والذي يملك عدد أربعمائة وسبعة وثلاثين ألف وخمسمائة (437,500) سهم والتي تمثل ما نسبته (8.75%) من رأس مال الشركة، (3) المساهم السيد/ مقرر مبارك زيد الهندي الخالدي والذي يملك عدد أربعمائة وسبعة وثلاثين ألف وخمسمائة (437,500) سهم والتي تمثل ما نسبته (8.75%) من رأس مال الشركة، (4) المساهم السيد/ أنور مبارك زيد الهندي الخالدي والذي يملك عدد أربعمائة وسبعة وثلاثين ألف وخمسمائة (437,500) سهم والتي تمثل ما نسبته (8.75%) من رأس مال الشركة، (5) المساهم السيد/ محمد مبارك زيد الهندي الخالدي والذي يملك عدد أربعمائة وسبعة وثلاثين ألف وخمسمائة (437,500) سهم والتي تمثل ما نسبته (8.75%) من رأس مال الشركة، (6) المساهم السيد/ ممدوح مبارك زيد الهندي الخالدي والذي يملك عدد أربعمائة وسبعة وثلاثين ألف وخمسمائة (437,500) سهم والتي تمثل ما نسبته (8.75%) من رأس مال الشركة، (7) المساهم السيد/ بدر مبارك زيد الهندي الخالدي والذي يملك عدد أربعمائة وسبعة وثلاثين ألف وخمسمائة (437,500) سهم والتي تمثل ما نسبته (8.75%) من رأس مال الشركة، (8) المساهم السيد/ بندر مبارك زيد الهندي الخالدي والذي يملك عدد أربعمائة وسبعة وثلاثين ألف وخمسمائة (437,500) سهم والتي تمثل ما نسبته (8.75%) من رأس مال الشركة، (9) المساهم السيد/ عبدالمحسن مبارك زيد الهندي الخالدي والذي يملك عدد أربعمائة وسبعة وثلاثين ألف وخمسمائة (437,500) سهم والتي تمثل ما نسبته (8.75%) من رأس مال الشركة، (10) المساهم السيد/ العنود مبارك زيد الهندي الخالدي والتي تملك عدد مائتين وثمانية عشر ألف وسبعمائة وخمسين (218,750) سهم والتي تمثل ما نسبته (4.38%) من رأس مال الشركة، (11) المساهم السيدة/ مها مبارك زيد الهندي الخالدي والتي تملك عدد مائتين وثمانية عشر ألف وسبعمائة وخمسين (218,750) سهم والتي تمثل ما نسبته (4.38%) من رأس مال الشركة، (12) المساهم السيدة/ مي مبارك زيد الهندي الخالدي والتي تملك عدد مائتين وثمانية عشر ألف وسبعمائة وخمسين (218,750) سهم والتي تمثل ما نسبته (4.38%) من رأس مال الشركة، (13) المساهم السيدة/ ندى مبارك زيد الهندي الخالدي والتي تملك عدد مائتين وثمانية عشر ألف وسبعمائة وخمسين (218,750) سهم والتي تمثل ما نسبته (4.38%) من رأس مال الشركة.
- وبتاريخ 1429/01/21 هـ (الموافق 2009/01/18 م) وافقت الجمعية العامة غير العادية على تعديل اسم الشركة من "شركة أبناء مبارك زيد الخالدي للمقاولات" لتصبح "شركة الخالدي القابضة".
- وبتاريخ 1434/09/20 هـ (الموافق 2013/07/28 م) وافقت الجمعية العامة غير العادية على زيادة رأس مال الشركة من خمسين مليون (50,000,000) ريال سعودي مقسم إلى خمسة ملايين (5,000,000) سهم عادي متساوية القيمة وبقية اسمية تبلغ عشرة (10) ريالاً سعودية للسهم الواحد إلى خمسة وسبعين مليون (75,000,000) ريال سعودي مقسم إلى سبعة ملايين وخمسمائة ألف (7,500,000) سهم عادي متساوية القيمة، وقيمة كل سهم عشرة (10) ريالاً سعودية، وقد تم الوفاء بمقدار الزيادة البالغة خمسة وعشرين مليون (25,000,000) ريال سعودي عن طريق تحويل من حساب الأرباح المبقاة إلى حساب رأس المال وفق لشهادة المحاسب القانوني، وذلك من خلال منح واحد (1) سهم مجاني لكل اثنين (2) سهم يملكه المساهمين المقيدين بسجل المساهمين بنهاية يوم انعقاد الجمعية العامة غير العادية والمؤرخة بتاريخ 1434/09/20 هـ (الموافق 2013/07/28 م).
- وبتاريخ 1440/02/21 هـ (الموافق 2018/10/30 م) وافقت الجمعية العمومية غير العادية على تعديل اسم الشركة من "شركة الخالدي القابضة" ليصبح اسمها "شركة الخالدي للإمدادات"، وتاريخ 1440/10/28 هـ (الموافق 2019/07/01 م) قرر المساهمين جميعهم ما يلي: (1) التنازل عن عدد خمسة ملايين ومائتين وخمسين ألف (5,250,000) سهم بقيمتها الاسمية والبالغة اثنين وخمسين مليون وخمسمائة ألف (52,500,000) ريال سعودي والتي تمثل ما نسبته (70.00%) من أسهمهم المملوكة

لهم لصالح شركة الخالدي القابضة (شركة مساهمة مقفلة وهي شركة الخالدي للاستثمار سابقاً) و(2) التنازل عن عدد اثنين مليون ومائتين وخمسين ألف (2,250,000) سهم بقيمتها الاسمية البالغة اثنين وعشرين مليون وخمسمائة ألف (22,500,000) ريال سعودي والتي تمثل ما نسبته (30.00%) من أسهم المملوكة لهم لصالح شركة الخالدي للاستثمار ذات مسئولية محدودة - "شركة شخص واحد" والمملوكة لشركة الخالدي القابضة (شركة مساهمة مقفلة وهي شركة الخالدي للاستثمار سابقاً) وقد تم قيد ذلك في سجل المساهمين للشركة، كما قرر المساهمين نقل فروع الشركة والتي تعمل في أنشطة تجارية محددة إلى شركة الخالدي القابضة (شركة مساهمة مقفلة وهي شركة الخالدي للاستثمار سابقاً) ليكون النشاط الرئيسي للشركة نقل البضائع على الطرق البرية

• بتاريخ 1443/05/23 هـ (الموافق 2021/12/27 م) وافقت الجمعية العامة غير العادية على زيادة رأس مال الشركة من خمسة وسبعين مليون (75,000,000) ريال سعودي مقسم إلى سبعة مليون وخمسمائة ألف (7,500,000) سهم عادي إلى مبلغ مائة وخمسين مليون (150,000,000) ريال سعودي مقسم إلى (15,000,000) خمسة عشر مليون سهم عادي مدفوع القيمة بالكامل، وقد تم الوفاء بمقدار الزيادة البالغة خمسة وسبعين مليون (75,000,000) ريال سعودي عن طريق تحويل جزء من الأرباح المبقة وفق لشهادة المحاسب القانوني، وذلك بأن يتم منح (1) سهم مجاني مقابل كل سهم يمتلكه المساهمين المقيدين في سجلات الشركة يوم انعقاد الجمعية.

يبلغ رأس مال الشركة الحالي مائة وخمسين مليون (150,000,000) ريال سعودي مقسم إلى خمسة عشر مليون (15,000,000) سهم عادي مدفوع القيمة بالكامل، قيمة كل سهم منها عشرة (10) ريال سعودي.

ويوضح الشكل التالي موقع شركة الخالدي للإمدادات بين المجموعة شركات شركة الخالدي القابضة

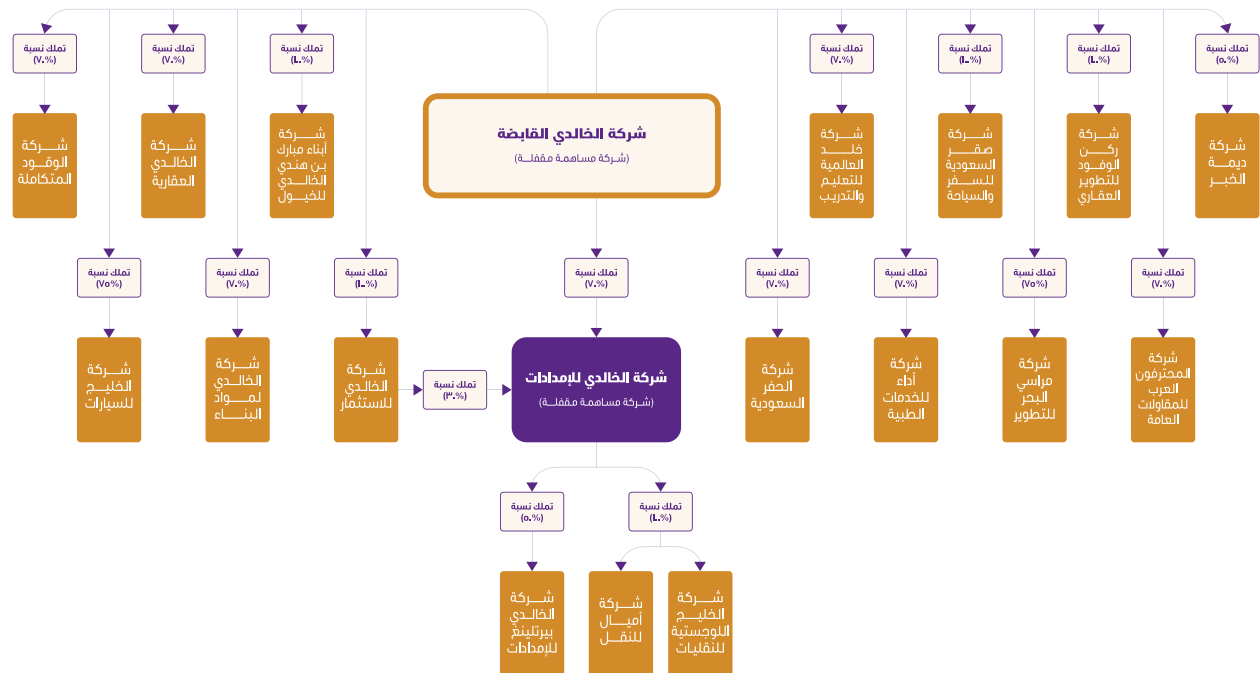

الشكل رقم 1: موقع شركة الخالدي للإمدادات بين مجموعة شركات شركة الخالدي القابضة

٣.٣ الطبيعة العامة لأعمال الشركة

تمارس الشركة نشاطها بموجب السجل التجاري رقم (2051037946) وتاريخ 1429/08/03 هـ (الموافق 2008/08/04 م) والذي ينتهي بتاريخ 1449/08/02 هـ (الموافق 2027/12/30 م).

وتتمثل أنشطة الشركة كما في سجلها التجاري في النقل البري للبضائع.

وتتمثل أنشطة الشركة كما في النظام الأساسي بمزاولة وتنفيذ الأغراض التالية:

- تشييد المباني.
- إنشاء الطرق وخطوط السكك الحديدية.
- تشييد المشاريع الخاصة بالمنافع.
- أعمال التشييد المتعلقة بمشاريع الهندسة المدنية الأخرى.
- الهدم.
- تحضير الموقع.
- التركيبات الكهربائية.
- أعمال السباكة والتدفئة وتكييف الهواء.
- تركيبات إنشائية أخرى.
- اكمال المباني وتشطيبها.
- أنشطة التشييد المتخصصة الأخرى.
- بيع المركبات ذات المحركات.
- صيانة وإصلاح المركبات ذات المحركات.
- بيع قطع غيار المركبات ذات المحركات وملحقاتها.
- بيع وصيانة وإصلاح الدراجات النارية وقطع غيارها وملحقاتها.
- تجارة المواد الخام الزراعية والحيوانات الحية بالجملة.
- بيع الأغذية والمشروبات والتبغ بالجملة.
- بيع أنواع الوقود الصلبة والسائلة والغازية وما يتصل بها من منتجات بالجملة.
- تجارة الجملة غير المتخصصة.
- أنواع البيع الأخرى بالتجزئة في المتاجر غير المتخصصة.
- بيع وقود السيارات بالتجزئة في المتاجر المتخصصة.
- بيع الأغذية والمشروبات ومنتجات التبغ بالتجزئة في الأكشاك والأسواق.
- بيع المنسوجات والملبوسات والأحذية بالتجزئة في الأكشاك والأسواق.
- أنواع البيع بالتجزئة الأخرى خارج المتاجر والأكشاك والأسواق.
- النقل البري للبضائع.
- التخزين.
- أنشطة الخدمات المتصلة بالنقل البري.
- أنشطة دعم النقل الأخرى.
- تقديم موارد بشرية أخرى، يشمل (تقديم الموارد البشرية على أساس طويل الأجل أو دائم بشكل عام).
- التنظيف العام للمباني.
- أنشطة خدمات الدعم الأخرى للأعمال غير المصنفة في موضع آخر.
- أنشطة الخدمات الشخصية الأخرى غير المصنفة في موضع آخر.

ويتمثل نشاط الشركة الفعلي في النقل البري للبضائع بموجب ترخيص وزارة النقل رقم 050611001900 وتاريخ 1439/01/13 هـ (الموافق 2017/10/03 م). هذا وقد حصلت الشركة على كافة التراخيص النظامية اللازمة للأنشطة الحالية، والتي جميعها سارية المفعول حتى تاريخ هذه النشرة. (ولمزيد من المعلومات حول التراخيص التي تمارس الشركة أنشطتها بموجبها فضلاً راجع القسم الفرعي (3.20) "التراخيص والشهادات الحكومية" من القسم (3) "خلفية عن الشركة وطبيعة أعمالها" في هذه النشرة).

لا يوجد للشركة أي منتجات أو نشاطات جديدة مهمة حتى تاريخ نشر هذه النشرة.

٣.٤ رؤية الشركة

الاسم الأول في خدمات النقل والحلول اللوجستية.

٣.٥ رسالة الشركة

تسخير تكنولوجيا المعلومات والاتصالات لتصبح الشركة الاسم الأول في خدمات النقل والحلول اللوجستية، وتنمية الموارد البشرية، والاستفادة من الخبرة التراكمية للإسم التجاري.

٣.٦ استراتيجية الشركة العامة

تسخير تكنولوجيا المعلومات والاتصالات لتصبح الشركة الاسم الأول في خدمات النقل والحلول اللوجستية، وتنمية الموارد البشرية، والاستفادة من الخبرة التراكمية للإسم التجاري لتوفير حلول النقل المتخصصة والخدمات اللوجستية بأفضل جودة ممكنة، والتي لها تأثير إيجابي على العملاء وعلى استراتيجية أعمال الشركاء للنمو المستمر وللمساهمة في النمو الاقتصادي للدولة.

٣.٧ نواحي القوة والمزايا التنافسية للشركة

- اسم تجاري عريق في قطاع النقل والخدمات اللوجستية.
- الامتثال إلى التشريعات والأنظمة ذات العلاقة بنشاط النقل والخدمات اللوجستية.
- مواقع جغرافية تحقق كفاءة في عمليات النقل والخدمات اللوجستية.
- الجهوزية في تقديم خدمات النقل والخدمات اللوجستية من خلال منظومة من أسطول ومقطورات متجدد باستمرار وأنظمة خدمات الدعم احترافية.

٣.٨ قطاعات الشركة

يتمثل نشاط الشركة بشكل رئيسي في عمليات النقل البري حيث تقوم بنقل البضائع السلع المبردة والمجمدة، بالإضافة إلى نقل المعدات الثقيلة (النقل الثقيل) والسوائل أو الغازات السائلة، وذلك باستخدام أسطول الشاحنات والمقطورات مدعومًا بأنظمة التكنولوجيا الحديثة التي تمتلكها، تعتمد الشركة على العقود المتوسطة والطويلة الأجل حيث تنقسم مصادر إيرادات الشركة إلى التالي:

- عقود شهرية: تقوم الشركة بتأجير الشاحنات مع السائقين مقابل مبلغ محدد ثابت.
- عقود حسب الكيلومترات: تقوم الشركة بتشغيل أسطولها ويتم احتساب الإيراد مقابل الكيلومترات المقطوعة.
- خدمات الشحن البحري والتخليص الجمركي.

وتقوم الشركة بعملياتها عبر المملكة العربية السعودية ودول الخليج العربي والاردن وأوروبا.

٣.٩ توزيع إيرادات الشركة

٣.٩.١ إيرادات الشركة بحسب القطاع

يوضح الجدول التالي تفاصيل إيرادات الشركة حسب القطاعات كما في 31 ديسمبر 2022م، وكما في 31 ديسمبر 2023م وكما في 30 يونيو 2024م:

الجدول رقم (12): تفاصيل توزيع إيرادات الشركة بحسب القطاع

القطاع	كما في ٣١ ديسمبر ٢٠٢٢م		كما في ٣١ يونيو ٢٠٢٣م		كما في ٣١ ديسمبر ٢٠٢٣م		كما في ٣٠ يونيو ٢٠٢٤م	
	المبلغ (ريال سعودي)	النسبة من إجمالي الإيرادات (%)	المبلغ (ريال سعودي)	النسبة من إجمالي الإيرادات (%)	المبلغ (ريال سعودي)	النسبة من إجمالي الإيرادات (%)	المبلغ (ريال سعودي)	النسبة من إجمالي الإيرادات (%)
قطاع النقل البري	289,465,020	%99.92	293,785,940	%98.69	142,386,741	%99.94	147,997,190	%89.66
خدمات تخليص شحن بحري	218,644	%0.08	474,426	%0.16	88,025	%0.06	1,112,865	%0.67
بيع الشاحنات*	لا يوجد	لا يوجد	3,420,000	%1.15	لا يوجد	لا يوجد	15,948,653	%9.66
الإجمالي	289,683,664	%100.00	297,680,366	%100.00	142,474,766	%100.00	165,058,708	%100.00

* في نهاية العام المالي 2023م قامت الشركة ببيع عدد 100 شاحنة جديدة من فئة ساينو 2X4 لشركة الخليج للسيارات (طرف ذو علاقة) ويتم سداد المبلغ على دفعتين حيث تم استلام الدفعة الأولى بمبلغ (3,420,000) ريال سعودي في نهاية العام المالي 2023م وتم استلام الدفعة الثانية بمبلغ (15,948,653) ريال سعودي في منتصف العام المالي 2024م، ويجدر الإشارة إلى أن الشركة لا تنوي الدخول في نشاط بيع النقل مستقبلاً.

كما يوضح الجدول التالي توزيع إيرادات النقل البري على قطاعات الأعمال:

الجدول رقم (13): تفاصيل توزيع إيرادات الشركة بحسب قطاعات الأعمال

القطاع	كما في ٣١ ديسمبر ٢٠٢٢م		كما في ٣١ ديسمبر ٢٠٢٣م		كما في ٣٠ يونيو ٢٠٢٣م		كما في ٣٠ يونيو ٢٠٢٤م	
	المبلغ (ريال سعودي)	النسبة إلى إجمالي الإيرادات (%)	المبلغ (ريال سعودي)	النسبة إلى إجمالي الإيرادات (%)	المبلغ (ريال سعودي)	النسبة إلى إجمالي الإيرادات (%)	المبلغ (ريال سعودي)	النسبة إلى إجمالي الإيرادات (%)
قطاع الطاقة*	191,460,158	66.09%	208,420,923	70.02%	98,138,806	68.88%	113,432,661	%68.72
قطاع الكهرباء**	15,845,803	5.47%	5,713,008	1.92%	3,096,012	2.17%	1,861,458	%1.13
قطاع خدمات النفط***	32,879,496	11.35%	30,402,088	10.21%	16,277,255	11.42%	14,334,725	%8.68
قطاعات أخرى****	49,498,207	17.09%	53,144,347	17.85%	24,962,693	17.52%	35,429,864	%21.47
الإجمالي	289,683,664	100.00%	297,680,366	100.00%	142,474,766	100.00%	165,058,708	%100.00

المصدر: الشركة

* يتمثل النقل البري في قطاع الطاقة في نقل المعدات الخاصة في عمليات استخراج الطاقة.

** يتمثل النقل البري في قطاع الكهرباء في نقل وتوصيل المحركات للمولدات الرئيسية والمولدات المتحركة التابعة.

*** يتمثل النقل البري في قطاع خدمات النفط في نقل المعدات لمنصات ومواقع الحفر.

**** يتمثل النقل البري في القطاعات الأخرى في نقل المواد الأولية والرئيسية مثل الاسمنت والحديد والبالستيك لشركات متعددة.

٣.٩.٢ الإيرادات حسب التوزيع الجغرافي

الإيرادات حسب التوزيع الجغرافي خارج المملكة

إيرادات الشركة حسب التوزيع الجغرافي الدولي للسنوات المالية المنتهية في 31 ديسمبر 2022م و 31 ديسمبر 2023م وللфترات المالية المنتهية في 30 يونيو 2023م و 30 يونيو 2024م:

الجدول رقم (14): تفاصيل توزيع إيرادات الشركة حسب التوزيع الجغرافي الدولي

الدولة	كما في ٣١ ديسمبر ٢٠٢٢م	النسبة من إجمالي الإيرادات (%)	المبلغ (ريال سعودي)	كما في ٣١ ديسمبر ٢٠٢٣م	النسبة من إجمالي الإيرادات (%)	المبلغ (ريال سعودي)	كما في ٣٠ يونيو ٢٠٢٣م	النسبة من إجمالي الإيرادات (%)	المبلغ (ريال سعودي)	كما في ٣٠ يونيو ٢٠٢٤م	النسبة من إجمالي الإيرادات (%)
المملكة ودول الخليج العربي											
المملكة العربية السعودية	284,065,314	%98.06	292,467,091	%98.25	139,858,847	%98.16	163,171,816	%98.86			
الإمارات العربية المتحدة	2,789,430	%0.96	1,976,132	%0.66	853,011	%0.60	337,509	%0.20			
المملكة الأردنية الهاشمية	1,524,168	%0.53	1,813,058	%0.61	1,104,377	%0.78	187,230	%0.11			
مملكة البحرين	540,418	%0.19	590,649	%0.20	165,540	%0.12	110,572	%0.07			
دولة الكويت	545,690	%0.19	359,010	%0.12	404,966	%0.28	138,716	%0.08			
الإجمالي	289,465,020	%99.92	297,205,940	%99.84	142,386,741	%99.94	163,945,843	%99.33			
أوروبا											
اسبانيا	131,366	%0.05	170,585	%0.06	0	%0.00	273,294	%0.17			
اسكتلندا	3,712	%0.00	169,677	%0.06	73,328	%0.05	17,949	%0.01			
أخرى	83,566	%0.03	134,164	%0.05	14,697	%0.01	821,622	%0.50			
الإجمالي	218,644	%0.08	474,426	%0.16	88,025	0.06%	1,112,865	%0.67			
الإجمالي	289,683,664	%100.00	297,680,366	%100.00	142,474,766	100.00%	165,058,708	%100.00			

المصدر: الشركة

تقوم الشركة بعمليات النقل البري للبضائع والمعدات داخل المملكة العربية السعودية ودول الخليج والأردن، كما انه لدى الشركة إيرادات في دول أوروبا وهي عبارة عن خدمات تخلص شحن بحري عن طريق شركتها التابعة الفالدي بيرتلينغ.

الإيرادات حسب التوزيع الجغرافي المحلي

الجدول رقم (15): تفاصيل توزيع إيرادات الشركة حسب التوزيع الجغرافي المحلي

المنطقة	كما في ٣١ ديسمبر ٢٠٢٢م		كما في ٣٠ يونيو ٢٠٢٣م		كما في ٣١ ديسمبر ٢٠٢٣م		كما في ٣٠ يونيو ٢٠٢٤م	
	المبلغ (ريال سعودي)	النسبة من إجمالي الإيرادات في المملكة العربية السعودية (%)	المبلغ (ريال سعودي)	النسبة من إجمالي الإيرادات في المملكة العربية السعودية (%)	المبلغ (ريال سعودي)	النسبة من إجمالي الإيرادات في المملكة العربية السعودية (%)	المبلغ (ريال سعودي)	النسبة من إجمالي الإيرادات في المملكة العربية السعودية (%)
المنطقة الشرقية	247,255,242	%87.04	269,809,977	92.25%	126,806,270	%90.67	156,836,069	%96.12
المنطقة الوسطى	8,670,787	%3.05	4,567,819	1.56%	2,430,517	%1.74	1,578,301	%0.97
المنطقة الغربية	21,823,784	%7.68	15,363,420	5.25%	9,072,433	%6.49	4,132,945	%2.53
المنطقة الجنوبية	6,161,959	%2.17	2,410,773	0.82%	1,314,413	%0.94	466,768	%0.29
المنطقة الشمالية	153,542	%0.05	315,102	%0.11	235,214	%0.17	157,733	%0.10
الإجمالي	284,065,314	%100.00	292,467,091	%100.00	139,858,847	%100.00	163,171,816	%100.00

المصدر: الشركة

٣.٩.٣ إيرادات الشركة حسب توقيت الإثبات

الجدول رقم (16): تفاصيل توزيع إيرادات الشركة حسب توقيت الإثبات

التصنيف	كما في ٣١ ديسمبر ٢٠٢٢م		كما في ٣١ ديسمبر ٢٠٢٣م		كما في ٣٠ يونيو ٢٠٢٣م		كما في ٣٠ يونيو ٢٠٢٤م	
	المبلغ (ريال سعودي)	النسبة من إجمالي الإيرادات (%)	المبلغ (ريال سعودي)	النسبة من إجمالي الإيرادات (%)	المبلغ (ريال سعودي)	النسبة من إجمالي الإيرادات (%)	المبلغ (ريال سعودي)	النسبة من إجمالي الإيرادات (%)
محولة على مدة زمنية*	289,683,664	%100.00	294,260,366	%98.85	142,474,766	100.00%	149,110,055	%90.34
محولة عند نقطة الزمن	-	-	3,420,000	%1.15	-	-	15,948,653	%9.66
الإجمالي	289,683,664	%100.00	297,680,366	%100.00	142,474,766	100.00%	165,058,708	%100.00

المصدر: الشركة

* يتم تقديم الخدمة خلال مدة العقد، حيث يتم الوفاء بالتزامات الأداء عند تسليم البضائع ويستحق السداد خلال 30 إلى 90 يوم من تاريخ التسليم.

٣.٩.٤ إيرادات الشركة وشركاتها التابعة وفروعها

الجدول رقم (17): تفاصيل توزيع إيرادات الشركة وشركاتها التابعة وفروعها

الشركة	كما في ٣١ ديسمبر ٢٠٢٢م		كما في ٣١ ديسمبر ٢٠٢٣م		كما في ٣٠ يونيو ٢٠٢٣م		كما في ٣٠ يونيو ٢٠٢٤م	
	المبلغ (ريال سعودي)	النسبة من إجمالي الإيرادات (%)	المبلغ (ريال سعودي)	النسبة من إجمالي الإيرادات (%)	المبلغ (ريال سعودي)	النسبة من إجمالي الإيرادات (%)	المبلغ (ريال سعودي)	النسبة من إجمالي الإيرادات (%)
شركة الخالدي للإمدادات	279,644,314	96.53%	290,472,190	97.58%	139,529,994	97.93%	160,062,257	96.97%
شركة أميال للنقل	570,000	0.20%	570,000	0.19%	285,000	0.20%	114,000	0.07%
شركة الخليج للوجستية للنقل	570,000	0.20%	570,000	0.19%	285,000	0.20%	57,000	0.03%
شركة الخالدي بيرتلينغ	8,899,350	3.07%	6,068,176	2.04%	2,374,772	1.67%	4,825,451	2.92%
الإجمالي	289,683,664	100.00%	297,680,366	100.00%	142,474,766	100.00%	165,058,708	100.00%

المصدر: الشركة

٣.١. مواقع التشغيل

الجدول رقم (18): مواقع التشغيل

المنطقة	المدينة
المنطقة الشرقية	مدينة الظهران - طريق أبيق
	مدينة الدمام - أبو معن
	مدينة الجبيل
المنطقة الغربية	مدينة جدة
	مدينة حائل
المنطقة الشمالية	مدينة تبوك
	مدينة الرياض
المنطقة الوسطى	مدينة أبها
	مدينة جيزان

المصدر: الشركة

٣.١١ العقود الجوهرية

تتمثل طبيعة نشاط الشركة بإبرام عقود تقديم الخدمات اللوجستية (تتضمن خدمات النقل والشحن لمختلف البضائع الجافة والسائلة) مع الغير بصفتها (ناقل)، لدى الشركة عدد (9) عقود مؤثرة في الإيرادات، تتمثل في عقود الخدمات اللوجستية لدى الشركة وهي عقود النقل والشحن المبرمة مع أكبر خمسة عملاء، والموضحين في القسم الفرعي (3.9) "العملاء الكبار" في هذه النشرة. بالإضافة إلى عقود أخرى بناءً على مدة وحجم العقد. وتوضح الجداول أدناه ملخص هذه العقود المؤثرة في الإيرادات:

الجدول رقم (19): ملخص العقد مع شركة مدرجة متعاقدة رقم (1)

عقد رقم (٣٩٢٢...٦٦)	
نوع الخدمة	النقل
طبيعة الخدمة	عقد نقل البضائع العام رقم (1)
أطراف العقد	الناقل
	شركة الفالدي للإمدادات
مدة العقد	المستفيد
	شركة مدرجة متعاقدة رقم (1)
قيمة العقد	تسعة (9) سنوات ميلادية تبدأ من تاريخ 2017/03/01م وتنتهي في تاريخ 2026/02/28 م، مضى من العقد (ثمانية سنوات وشهرين) والمتبقى (عشرة أشهر).
طبيعة العقد	القيمة الاجمالية المقدرة للعقد (728.5) مليون ريال سعودي، تم تحصيل ما قيمته (398) مليون ريال سعودي، ويتبقى ما قيمته (330.6) مليون ريال سعودي من القيمة المقدرة.
نسبة الإنجاز	تأجير شاحنات مع سائقين (شهري وحسب الكيلومترات).
	54%

المصدر: الشركة

أبرز الشروط في العقد:

- تقوم شركة الفالدي للإمدادات بتوفير النقلات والسائقين لأداء العمل خلال مدة العقد، أربع وعشرين 24 ساعة في اليوم ولمدة 7 أيام في الأسبوع.
- تصدر "شركة مدرجة متعاقدة رقم (1)" أمر لنقل البضائع يحدد فيه النقلات المستخدمة والمواد المنقولة وتاريخ الاستلام والوقت ونقاط التجميع والتوصيل لكل رحلة.
- يجب على "شركة مدرجة متعاقدة رقم (1)" أن تعطي إشعار لشركة الفالدي للإمدادات قبل يومين (2) من الرحلة التي تتجاوز الحمولة فيها الحدود القانونية للحمولات على الطرق السريعة، وتقوم شركة الفالدي للإمدادات باستخراج الموافقات اللازمة من وزارة النقل لضمان تسهيل نقل المعدات والمواد.
- يجب أن تجتاز النقلات مواصفات السلامة والمتطلبات الخاصة بـ "شركة مدرجة متعاقدة رقم (1)". وأن تكون متطابقة مع مواصفات الهيئة السعودية للمواصفات والمقاييس.
- تقوم شركة الفالدي للإمدادات بالتحقق من أن النقلات في حالة تشغيل آمنة وجيدة واستبدال قطع الغيار والصيانة الوقائية والإصلاحات اللازمة دون تكلفة على الطرف الآخر وتقديم تقرير فحص ربع سنوي لـ "شركة مدرجة متعاقدة رقم (1)".
- خلال مدة العقد يحق لـ "شركة مدرجة متعاقدة رقم (1)" أن تطلب من شركة الفالدي للإمدادات توفير نقلات إضافية مع سائقين.
- أن يكون مقر نقلات شركة الفالدي للإمدادات في مدينة الظهران، ويجوز نقلها لمناطق تشغيلية أخرى داخل المملكة العربية السعودية بطلب كتابي من "شركة مدرجة متعاقدة رقم (1)" قبل (10) أيام على الأقل وأن تكون مخصصة لغرض العمل لهذا العقد ولا يتم استخدامها لأي عمليات أخرى.
- حددت "شركة مدرجة متعاقدة رقم (1)" حدًا أدنى لنسبة التوظيف التي يجب على شركة الفالدي للإمدادات الالتزام بها في عملياتها مع "شركة مدرجة متعاقدة رقم (1)" حيث بلغت هذه النسبة 40% وفي حال انخفاض هذه النسبة عن المستوى المحدد سيتم تخفيض فاتورة شركة الفالدي بمبلغ 9,690 ريال سعودي عن كل موظف أقل من الحد الأدنى المطلوب.
- قيام شركة الفالدي للإمدادات بالتأمين ضد المسؤولية الاجتماعية والتأمين الطبي للموظفين العاملين في المشروع بالإضافة إلى التأمين الشامل لجميع مخاطر الأعمال (الإصابة، الوفاة، الإضرار بالملكات، التلوث)، تأمين المركبات.
- تقوم شركة الفالدي للإمدادات بتقديم ضمان بنكي بمبلغ أربعين مليون 40,000,000 ريال سعودي لضمان أداء شركة الفالدي للإمدادات لجميع التزاماتها.
- تقوم "شركة مدرجة متعاقدة رقم (1)" بتعويض شركة الفالدي للإمدادات عن الارتفاع في أسعار الوقود.

عقد رقم (٣٩٢٢٢...٦٦)	
الشحن	نوع الخدمة
عقد نقل البضائع العام رقم (2)	طبيعة الخدمة
شركة الخالدي للإمدادات	الناقل
شركة مدرجة متعاقدة رقم (1)	المستفيد
تسعة (9) سنوات ميلادية تبدأ من تاريخ 2017/03/01م وتنتهي في تاريخ 2026/02/28، مضى من العقد (ثمانية سنوات وشهرين) والمنتقي (عشرة أشهر).	
القيمة الاجمالية المقدرة للعقد (552.6) مليون ريال سعودي، تم تحصيل ما قيمته (372) مليون ريال سعودي، ويتبقى ما قيمته (180.5) مليون ريال سعودي من القيمة المقدرة.	
تأجير شاحنات مع سائقين (شهري وحسب الكيلومترات).	
67%	
نسبة الإنجاز	

المصدر: الشركة

أبرز الشروط في العقد:

- تقوم شركة الخالدي للإمدادات بتوفير النقلات والسائقين لأداء العمل خلال مدة العقد، أربع وعشرين ساعة في اليوم ولمدة 7 أيام في الأسبوع.
- تصدر " شركة مدرجة متعاقدة رقم (1)" أمر لنقل البضائع يحدد فيه النقلات المستخدمة والمواد المنقولة وتاريخ الاستلام والوقت ونقاط التجميع والتوصيل لكل رحلة.
- يجب على " شركة مدرجة متعاقدة رقم (1)" أن تعطي إشعار لشركة الخالدي للإمدادات قبل يومين (2) من الرحلة التي تتجاوز الحمولة فيها الحدود القانونية للحمولات على الطرق السريعة، وتقوم شركة الخالدي للإمدادات باستخراج الموافقات اللازمة من وزارة النقل لضمان تسهيل نقل المعدات والمواد.
- يجب أن تجتاز النقلات مواصفات السلامة والمتطلبات الخاصة بـ " شركة مدرجة متعاقدة رقم (1) ". وأن تكون متطابقة مع مواصفات الهيئة السعودية للمواصفات والمقاييس.
- تقوم شركة الخالدي للإمدادات بالتحقق من أن النقلات في حالة تشغيل آمنة وجيدة واستبدال قطع الغيار والصيانة الوقائية والإصلاحات اللازمة دون تكلفة على الطرف الآخر وتقديم تقرير فحص ربع سنوي لـ " شركة مدرجة متعاقدة رقم (1)".
- خلال مدة العقد يحق لـ " شركة مدرجة متعاقدة رقم (1)" أن تطلب من شركة الخالدي للإمدادات توفير نقلات إضافية مع سائقين.
- أن يكون مقر نقلات شركة الخالدي للإمدادات في مدينة الظهران، ينبع، جدة، جيزان، العنبرية ويجوز نقلها لمناطق تشغيلية أخرى داخل المملكة العربية السعودية بطلب كتابي من " شركة مدرجة متعاقدة رقم (1) " قبل (10) أيام على الأقل وأن تكون مخصصة لغرض العمل لهذا العقد ولا يتم استخدامها لأي عمليات أخرى.
- حددت "شركة مدرجة متعاقدة رقم (1)" حدًا أدنى لمستويات التوطين والتدريب للموظفين، والمشتريات من السلع والخدمات المحلية التي يجب على شركة الخالدي للإمدادات الالتزام بها.
- قيام شركة الخالدي للإمدادات بالتأمين ضد المسؤولية الاجتماعية والتأمين الطبي للموظفين العاملين في المشروع بالإضافة إلى التأمين الشامل لجميع مخاطر الأعمال (الإصابة، الوفاة، الإضرار بالملكات، التلوث)، تأمين المركبات.
- تقوم شركة الخالدي للإمدادات بتقديم ضمان بنكي بمبلغ أربعين مليون ريال سعودي لضمان أداء شركة الخالدي للإمدادات لجميع التزاماتها.
- تقوم " شركة مدرجة متعاقدة رقم (1)" بتعويض شركة الخالدي للإمدادات عن الارتفاع في أسعار الوقود.

عقد رقم (٦١...٣٤٤.٧)	
الشحن	نوع الخدمة
عقد نقل المواد	طبيعة الخدمة
شركة الخالدي للإمدادات	الناقل
شركة مدرجة متعاقدة رقم (1)	المستفيد
عشر (10) سنوات ميلادية تبدأ من تاريخ 2015/01/01 م وتنتهي في تاريخ 2029/12/31 م، مضى من العقد (عشر سنوات وشهرين) والمتبقي (أربعة سنوات وتسعة أشهر).	
القيمة الاجمالية المقدرة للعقد (238) مليون ريال سعودي، تم تحصيل ما قيمته (105.5) مليون ريال سعودي، ويتبقى ما قيمته (132.5) مليون ريال سعودي من القيمة المقدرة.	
تأجير شاحنات مع سائقين (حسب الكيلومترات).	
44%	
نسبة الإنجاز	

المصدر: الشركة

أبرز الشروط في العقد:

- تلتزم شركة الخالدي للإمدادات بتوفير جميع النقلات اللازمة لنقل المنتجات البترولية المكررة والمختلطة والكبريت السائل.
- تقوم شركة الخالدي للإمدادات بتوفير وتشغيل وصيانة أسطول النقلات الخاص بالمنتجات البترولية وفق العدد المطلوب وأن تكون متاحة للعمل أربع وعشرين 24 ساعة في اليوم ولمدة 7 أيام في الأسبوع وأن تكون مخصصة لغرض العمل لهذا العقد ولايتم استخدامها لأي عمليات أخرى.
- تفرض " شركة مدرجة متعاقدة رقم (1) " خصم تأخير بنسبة 20% إذا تأخرت شركة الخالدي في تسليم الشحنة لمدة 24 يوم وبنسبة 40% إذا تأخرت بالتسليم لمدة 48 يوم وبنسبة 80% إذا تأخرت بالتسليم لمدة 72 يوم وبنسبة 100% إذا تأخرت بالتسليم لمدة 96 يوم وأكثر ويحق لـ " شركة مدرجة متعاقدة رقم (1) " في هذه الحالة الأخيرة إلغاء العقد.
- يجب أن تكون النقلات في حالة عمل آمنة وجيدة ويجب أن تكون معتمدة من " شركة مدرجة متعاقدة رقم (1) ".
- يجب أن تكون صهاريج البترول من الألمنيوم ومصنعة وفقاً للمعايير والمواصفات السعودية المعتمدة ومواصفات " شركة مدرجة متعاقدة رقم (1) ".
- يجب أن لايزيد طراز الناقلات المستخدمة عن 10 سنوات.
- خلال مدة العقد يحق لـ " شركة مدرجة متعاقدة رقم (1) " أن تطلب من شركة الخالدي للإمدادات توفير نقلات إضافية مع سائقين.
- توفير سائقين مدربين من قبل جهة معتمدة لدى " شركة مدرجة متعاقدة رقم (1) ".
- قيام شركة الخالدي للإمدادات بالتأمين ضد المسؤولية الاجتماعية والتأمين الطبي للموظفين العاملين في المشروع بالإضافة إلى التأمين الشامل لجميع مخاطر الأعمال (الإصابة، الوفاة، الإضرار بالممتلكات، التلوث)، تأمين المركبات.
- حددت "شركة مدرجة متعاقدة رقم (1)" حداً أدنى لنسبة التوطين التي يجب على شركة الخالدي للإمدادات الالتزام بها في عملياتها مع " شركة مدرجة متعاقدة رقم (1) " حيث بلغت هذه النسبة 10% للسائقين ولمهندسي صيانة النقلات ونسبة 100% لتمثيل الشركة في مواقع التحميل والتفريغ وفي حال انخفاض هذه النسبة عن المستوى المحدد سيتم تخفيض فاتورة شركة الخالدي بمبلغ 2,000 ريال سعودي لكل شهر ونسبة 100% لسائقي نقلات مادة الكبريت السائل بمبلغ 2,000 ريال سعودي لكل شهر.

الجدول رقم (22): ملخص العقد مع شركة مدرجة متعاقد رقم (1)

عقد رقم (٦٦...٥١٨٩٤)	
نقل	نوع الخدمة
عقد نقل الوقود ومياة صالغ للشرب ومياة غير صالحة للشرب إلى المواقع البعيدة	طبيعة الخدمة
شركة الخالدي للإمدادات	الناقل
شركة مدرجة متعاقد رقم (1)	المستفيد
خمس (5) سنوات ميلادية تبدأ من تاريخ 2024/05/01م وتنتهي في تاريخ 2029/04/30م، مضى من العقد (عشرة أشهر) والمتبقي (أربع سنوات وشهرين).	
القيمة الاجمالية للعقد (65) مليون ريال سعودي، تم تحصيل ما قيمته (4.4) مليون ريال سعودي، ويتبقى ما قيمته (60.6) مليون ريال سعودي.	
تأجير شاحنات مع سائقين (شهري).	
7%	

المصدر: الشركة

أبرز بنود العقد:

- حددت "شركة مدرجة متعاقد رقم (1)" حدًا أدنى لمستويات التوظيف والتدريب للموظفين، والمشتريات من السلع والخدمات المحلية التي يجب على شركة الخالدي للإمدادات الالتزام بها.
- توفير والحفاظ على شهادة الامتثال للأمن السيبراني (CCC) سارية من شركة تدقيق معتمدة من "شركة مدرجة متعاقد رقم (1)" طوال مدة هذا العقد.

عقد رقم (٤٦...٣٣٩.٣)		
خدمات النقل	نوع الخدمة	
نقل الحديد	طبيعة الخدمة	
شركة الخالدي للإمدادات	الناقل	أطراف العقد
شركة مدرجة متعاقدة رقم (2)	المستفيد	
سبع (7) سنوات ميلادية تبدأ من تاريخ 2019/08/01م وتنتهي في تاريخ 2026/07/31م، مضى من العقد (خمس سنوات وسبعة أشهر) والمتبقي (سنة وأربعة أشهر).		
القيمة الاجمالية المقدرة للعقد (224.4) مليون ريال سعودي، تم تحصيل ما قيمته (113.7) مليون ريال سعودي، ويتبقى ما قيمته (110.7) مليون ريال سعودي من القيمة المقدرة.		
تأجير شاحنات مع سائقين (حسب الكيلومترات).		
50%		
نسبة الإنجاز		

المصدر: الشركة

أبرز بنود العقد:

- يدخل أمر الشراء المستلم من "الشركة السعودية للصناعات الأساسية (سابك)" حيز التنفيذ بعد قبوله من شركة الخالدي للإمدادات.
- تلتزم شركة الخالدي للإمدادات بتنفيذ العمليات على مدار 24 ساعة / 7 أيام في الأسبوع.
- تلتزم الشركة بتنفيذ 100 رحلة يوميًا على الأقل، ولا يعد من عدد النقلات التي تحتاجها شركة الخالدي للإمدادات لنقل منتجات الحديد.
- يجب على شركة الخالدي للإمدادات الالتزام بخطة المحتوى المحلي
- يتم تخفيض الرسوم المستحقة لشركة الخالدي للإمدادات بنسبة 10% عن كل يوم تأخير.
- لايزيد عمر الشاحنات عن 10 سنوات.
- مطابقة النقلات للمواصفات المحددة من قبل "الشركة السعودية للصناعات الأساسية (سابك)" بالإضافة إلى مطابقتها لمواصفات الأمن والسلامة.
- خلال مدة العقد يحق لـ "الشركة السعودية للصناعات الأساسية (سابك)" أن تطلب من شركة الخالدي للإمدادات توفير نقلات إضافية مع سائقين.
- يجب على شركة الخالدي للإمدادات تقديم تقارير أداء شهرية عن عمليات النقل في الشهر السابق إلى "الشركة السعودية للصناعات الأساسية (سابك)"، موضحاً جميع الأنشطة والعقبات التي تمت مواجهتها.

الجدول رقم (24): ملخص العقد مع شركة متعاقدة رقم (3)

عقد رقم (٤٩٧٨.....٤٩)		
النقل		نوع الخدمة
عقد نقل الوقود		طبيعة الخدمة
شركة الخالدي للإمدادات	الناقل	أطراف العقد
شركة متعاقدة رقم (3)	المستفيد	
ثلاثة سنوات ميلادية تبدأ من تاريخ 2022/12/01م وتنتهي في تاريخ 2025/12/31م، مضى من العقد (سنتان وثلاثة أشهر) والمتبقي (تسعة أشهر).		
القيمة الاجمالية المقدرة للعقد (45) مليون ريال سعودي، تم تحصيل ما قيمته (13.3) مليون ريال سعودي، ويتبقى ما قيمته (31.7) مليون ريال سعودي من القيمة المقدرة.		
تأجير شاحنات مع سائقين (حسب الكيلومترات).		
29%		
نسبة الإنجاز		

المصدر: الشركة

أبرز بنود العقد:

- ضمان بنكي (حسن تنفيذ) بمبلغ (1,320,225) ريال سعودي.
- الالتزام بتوفير بوليصة تأمين شامل بمبلغ عشرة مليون (10,000,000) ريال سعودي وبوليصة تأمين ضد جميع المخاطر.

الجدول رقم (25): ملخص العقد مع شركة متعاقدة رقم (4)

عقد رقم (NPT-I./٢.١٤)		
النقل		نوع الخدمة
عقد نقل الوقود		طبيعة الخدمة
شركة الخالدي للإمدادات	الناقل	أطراف العقد
شركة متعاقدة رقم (4)	المستفيد	
أربع سنوات تبدأ من تاريخ 2021/09/01 م وتنتهي في تاريخ 2025/09/02 م ، مضي من العقد (ثلاثة سنوات وستة أشهر) والمتبقي (سنة أشهر)		مدة العقد
القيمة الاجمالية للعقد (200) مليون ريال سعودي، تم تحصيل ما قيمته (170.6) مليون ريال سعودي، ويتبقى ما قيمته (29.4) مليون ريال سعودي.		قيمة العقد
تأجير شاحنات مع سائقين (شهري).		طبيعة العقد
85%		نسبة الإنجاز

المصدر: الشركة

أبرز الشروط في العقد:

- تلتزم شركة الخالدي للإمدادات ببوليصة تأمين شامل ضد المسؤولية.
- تحتكم هذه الاتفاقية لقوانين إنجلترا وويلز.
- تفرض الاتفاقية حداً أدنى للمتطلبات السلامة المتعلقة بالنقلات والسائقين.
- تفرض الاتفاقية مواصفات وخصائص للنقلات.

الجدول رقم (26): ملخص العقد مع شركة متعاقدة رقم (6)

عقد رقم (٨-٢٣٣-٢٠٢٥-VSA-OS)	
الشحن	نوع الخدمة
عقد نقل بضائع	طبيعة الخدمة
شركة الفالدي للإمدادات	الناقل
شركة متعاقدة رقم (6)	المستفيد
سنتين ميلادية تبدأ من تاريخ 2023/06/01 وتنتهي في تاريخ 2025/06/01 م، مضى من العقد (سنة وتسعة أشهر) والمتبقي (ثلاثة أشهر).	
القيمة الاجمالية للعقد (20 مليون ريال سعودي، تم تحصيل ما قيمته (7.7) مليون ريال سعودي، ويتبقى ما قيمته (12.3) مليون ريال سعودي.	
تأجير شاحنات مع سائقين (شهري).	
38%	
	نسبة الإنجاز

أبرز شروط العقد:

- خصم بنسبة 5% للرحلات الشهرية في حالة كان عدد الشاحنات 30 أو أكثر.
- خصم بنسبة 5% لعقود call out.
- تقدم الشركة ضمان لمدة اثني عشر (12) شهراً بعد تقديم الخدمة.
- الالتزام بتوفير بوليصة تأمينية شاملة وبوليصة تأمين تجاه الطرف الثالث وتأمين مسؤولية الموظفين وتأمين للنقلات التي تستخدمها الشركة لأداء خدماتها.
- يجوز لـ "شركة متعاقدة رقم (6) إنهاء الاتفاقية لأي سبب أو بدون سبب وفقاً لتقديرها وملائمتها.
- تحكم هذه الاتفاقية لقوانين إنجلترا وويلز.

الجدول رقم (27): ملخص العقد مع شركة متعاقدة رقم (7)

عقد رقم (٥٨٣٤...٥٠٠٠٠)	
الشحن	نوع الخدمة
عقد نقل بضائع	طبيعة الخدمة
شركة الخالدي للإمدادات	الناقل
شركة متعاقدة رقم (7)	المستفيد
احدى عشر شهراً تبدأ من تاريخ 2025/01/29 م وتنتهي في تاريخ 2025/12/31 م .	
القيمة الاجمالية المقدرة للعقد (7 مليون ريال سعودي، تم تحصيل ما قيمته (4.6) مليون ريال سعودي، ويتبقى ما قيمته (2.4) مليون ريال سعودي من القيمة المقدرة.	
تأجير شاحنات مع سائقين (حسب الكيلومترات).	
نسبة الإنجاز	
65%	

أهم البنود في العقد:

- تقوم شركة الخالدي للإمدادات بتوفير مركبات ومعدات النقل الثقيل والسائقين لأداء العمل خلال مدة العقد.
- تلتزم شركة الخالدي للإمدادات باتباع كافة إجراءات السلامة.
- تلتزم شركة الخالدي للإمدادات بتسليم كافة الاعمال حسب المواصفات المطلوبة من شركة متعاقدة رقم 7.
- تلتزم شركة الخالدي للإمدادات بالانتقال الى موقع العمل متى ما طلبت شركة متعاقدة رقم 7 ذلك.

ويوضح الجدول التالي إيرادات الشركة المتوقعة حسب كافة العقود الموقعة للشركة كما في 31 ديسمبر 2024 م و كما في 31 ديسمبر 2025 م:
الجدول رقم (28): الإيرادات المتوقعة تحصيلها من كافة العقود

إجمالي الإيرادات المتوقعة تحصيلها من العقود	٣١ ديسمبر ٢٠٢٤م	٣١ ديسمبر ٢٠٢٥م
إجمالي الإيرادات المتوقعة تحصيلها من العقود	297,981,706	325,250,000

المصدر: الشركة.

٣.١١.١ الشاحنات والمقطورات التي تملكها الشركة

يتركز نشاط الشركة الرئيسي من إيرادات الخدمات اللوجستية وخدمات النقل، حيث تمتلك الشركة أنواع متعددة من الشاحنات والمقطورات وهي كالتالي:

- المقطورات حاملة الأنابيب.
- بلكر للأسمنت والكيماويات.
- ناقلات الطين / الوحل.
- المقطورات ذات الستار الجاني.
- صهاريج مياه.
- ناقلات المسحوقات الكيماوية.
- شاحنات وصهاريج لنقل الوقود والكيماويات.
- مسطحة مرتفعة ومسطحة منخفضة.

٣.١٢ الشاحنات التي تملكها الشركة

تمتلك الشركة حتى تاريخ هذه النشرة عدد ألف وثلاثمائة وأربعة وتسعون (1,394) شاحنة، ويوضح الجدول التالي تفاصيل الشاحنات.

الجدول رقم (29): الشاحنات التي تملكها الشركة

العلامة	العدد
مان	218
مرسيدس	641
فولفو	136
ايسوزو	18
ساينو	381
المجموع	1,394

المصدر: الشركة

الجدول رقم (30): تفاصيل الشاحنات التي تملكها الشركة

المجموع	الموديل										مواصفات الشاحنة
	٢٠٢٣	٢٠٢٢	٢٠٢١	٢٠٢٠	٢٠١٧	٢٠١٦	٢٠١٥	٢٠١٣	٢٠١٢	٢٠١١	
مان											
199	-	-	-	199	-	-	-	-	-	-	1 طراز (4X2)
18	-	-	17	-	-	-	-	1	-	-	2 طراز (6x4)
1	-	-	-	-	-	-	-	-	1	-	3 طراز (6x6)
218	-	-	17	199	-	-	-	1	1	-	المجموع
مرسيدس											
454	-	-	-	-	412	42	-	-	-	-	4 طراز (4X2)
99	-	-	-	-	99	-	-	-	-	-	5 طراز (6x4)
25	-	-	-	-	24	-	-	-	1	-	6 طراز (6x6)
19	-	-	-	-	19	-	-	-	-	-	6x4 , W/R crane, T/L truck 10 T
14	-	-	-	-	14	-	-	-	-	-	4x2, W/R crane, T/L truck 5 T
11	-	-	-	-	-	11	-	-	-	-	4x2 , Drop side truck, 2 T
4	-	-	-	-	4	-	-	-	-	-	6x6 , F/T truck , 15,000 liters
2	-	-	-	-	-	2	-	-	-	-	4x2 C/van , tail-lift truck , with A/C
3	-	-	-	-	-	3	-	-	-	-	4x2 jet fuel tank truck , 5,500 liters
10	-	-	-	-	10	-	-	-	-	-	Service tanker 1,500 Gallons
641	-	-	-	-	582	58	-	-	1	-	المجموع
فولفو											
116	-	-	-	100	-	16	-	-	-	-	14 طراز (4X2)
19	-	-	-	11	-	8	-	-	-	-	15 طراز (6x4)
135	-	-	-	111	-	24	-	-	-	1	المجموع
إيسوزو											
18	-	-	-	-	-	18	-	-	-	-	16 4x4 pickup truck, 1 tone
18	-	-	-	-	-	18	-	-	-	-	المجموع
ساينو											
309	309	-	-	-	-	-	-	-	-	-	17 طراز (X24)
69	69	-	-	-	-	-	-	-	-	-	18 طراز (x46)
2	2	-	-	-	-	-	-	-	-	-	19 طراز (6x6)
380	380	-	-	-	-	-	-	-	-	-	المجموع
1,392	380	-	17	310	582	101	-	1	2	-	المجموع الكلي

المصدر: الشركة

٣.١٣ المقطورات التي تملكها الشركة

تمتلك الشركة أسطول نقل مزود بمقطورات متكاملة بالإضافة إلى مقطورات متعددة الاستخدام وهي عبارة عن مقطورات مخصصة لنقل البضائع الجافة ومقطورات لنقل المواد السائلة. تمتلك الشركة حتى تاريخ هذه النشرة عدد ألف وستمئة و واحد (1,601) مقطورة، ويوضح الجدول التالي تفاصيل المقطورات.

الجدول رقم (31): تفاصيل المقطورات التي تملكها الشركة

#	تفاصيل المقطورة	٢ أكسل	٣ أكسل	المجموع
1	Flatbed Semi-trailer	1	518	519
2	Wire-rack Semi-trailer	13	443	456
3	Extendible Flatbed	2	35	37
4	pipe dolly trailer	9	1	10
5	40T, Air-ride Trailer	-	9	9
6	80T, lowbed	-	2	2
7	Cement Bulker	32	54	86
8	Pantomimical bulker	-	21	21
9	Dumpers	4	-	4
10	12M, large refer	-	2	2
11	70T, Hyd. Folding Gooseneck L/B	1	21	22
12	50 M/T. L/TW/Hyd Gooseneck (2.6 M Wide)	1	-	1
13	MUD TANK	46	-	46
14	Sweet Water Tank	2	-	2
15	Raw water Tank	27	-	27
16	Diesel Tank	2	40	42
17	Crude oil Tank	7	149	156
18	FUEL Tank	2	10	12
19	24,000 L, on-Road Fuel Tank	-	6	6
20	27,000 - 32000 Lite POTABLE TANKER	21	-	21
21	19,000 L, Brine Tank	7	-	7
22	22,700 L, Stainless Steel Drinking Water	20	-	20
23	24,000 L, on road Jet F/T	27	-	27
24	36,000 LTR Steel Tanker	-	38	38
25	42,000 LTR Aluminum Tanker	-	28	28
	المجموع	224	1,377	1,601

المصدر: الشركة

٣.١٤ العملاء الكبار

يوضح الجدول التالي قائمة بأكثر خمسة عملاء للشركة كما في 31 ديسمبر 2022 م و 2023 م و 30 يونيو 2024 م.
الجدول رقم (32): أكبر خمسة عملاء للشركة

النسبة من إجمالي الإيرادات (%)	المبلغ (ريال سعودي)	طبيعة العلاقة	قائمة أكبر خمسة عملاء
قائمة أكبر خمسة عملاء للسنة المالية المنتهية في ٣١ ديسمبر ٢٠٢٢ م			
66.09%	191,460,158	تعاقدية	شركة مدرجة متعاقد رقم (1)
10.27%	29,752,305	تعاقدية	شركة متعاقد رقم (4)
7.84%	22,711,816	تعاقدية	شركة مدرجة متعاقد رقم (2)
5.47%	15,845,803	تعاقدية	عميل شركة مدرجة رقم (6)
0.95%	2,741,550	تعاقدية	عميل شركة رقم (7)
90.62%	262,511,632	المجموع	
قائمة أكبر خمسة عملاء للسنة المالية المنتهية في ٣١ ديسمبر ٢٠٢٣ م			
70.02%	208,420,923	تعاقدية	شركة مدرجة متعاقد رقم (1)
7.40%	22,016,379	تعاقدية	شركة مدرجة متعاقد رقم (2)
1.92%	5,714,856	تعاقدية	شركة متعاقد رقم (3)
9.09%	27,064,888	تعاقدية	شركة متعاقد رقم (4)
0.40%	1,177,040	تعاقدية	شركة متعاقد رقم (5)
88.82%	264,394,086	المجموع	
قائمة أكبر خمسة عملاء خلال فترة الستة أشهر المنتهية في ٣٠ يونيو ٢٠٢٤ م			
68.72%	113,432,661	تعاقدية	شركة مدرجة متعاقد رقم (1)
7.20%	11,884,189	تعاقدية	شركة متعاقد رقم (4)
2.88%	4,746,287	تعاقدية	شركة مدرجة متعاقد رقم (2)
1.37%	2,253,601	تعاقدية	عميل شركة رقم (8)
1.13%	1,861,458	تعاقدية	عميل شركة مدرجة رقم (6)
81.29%	134,178,196	المجموع	

المصدر: الشركة

* لمزيد من المعلومات حول العقود المبرمة مع العملاء الكبار المذكورين في الجدول أعلاه فضلاً راجع القسم الفرعي (3.3.6) "عقود الخدمات اللوجستية" من القسم (3) "خلفية عن الشركة وطبيعة أعمالها" في هذه النشرة.

٣.١٥ كبار الموردين

يوضح الجدول التالي قائمة بأكبر خمسة موردين للشركة كما في 31 ديسمبر 2022م و2023م و30 يونيو 2024م:

الجدول رقم (33): أكبر خمسة موردين للشركة

قائمة أكبر خمسة موردين	طبيعة العلاقة	طبيعة المشتريات	المبلغ (ريال سعودي)	النسبة من تكلفة الإيرادات (%)
قائمة أكبر خمسة موردين للسنة المالية لمنتھية في ٣١ ديسمبر ٢٠٢٢م				
مورد رقم (1)	طرف مستقل	تعاقد	وقود	8.13%
مورد رقم (2)	طرف مستقل	تعاقد	وقود	6.38%
مورد رقم (3)	طرف مستقل	تعاقد	صيانة	5.59%
مورد رقم (4)	طرف مستقل	تعاقد	إطارات	4.62%
مورد رقم (5)	طرف مستقل	تعاقد	إطارات	3.23%
المجموع			54,525,384	27.96%
قائمة أكبر خمسة موردين للسنة المالية لمنتھية في ٣١ ديسمبر ٢٠٢٣م				
مورد رقم (6)	شركة شقيقة	تعاقد	وقود	11.48%
مورد رقم (1)	طرف مستقل	تعاقد	وقود	6.88%
مورد رقم (4)	طرف مستقل	أوامر شراء	إطارات	4.13%
مورد رقم (3)	طرف مستقل	تعاقد	صيانة	3.10%
مورد رقم (7)	طرف مستقل	أوامر شراء	إطارات	2.03%
المجموع			53,715,972	27.62%
قائمة أكبر خمسة موردين خلال فترة الستة أشهر المنتھية في ٣٠ يونيو ٢٠٢٤م				
مورد رقم (8)	طرف مستقل	تعاقد	أصول - شاحنات	34.80%
مورد رقم (6)	شركة شقيقة	تعاقد	وقود	12.68%
مورد رقم (1)	طرف مستقل	تعاقد	وقود	9.70%
مورد رقم (9)	طرف مستقل	تعاقد	تأمين مركبات	4.25%
مورد رقم (7)	طرف مستقل	أوامر شراء	إطارات	3.74%
المجموع			72,100,626	65.18%

المصدر: الشركة

٣.١٦ العقارات المملوكة من قبل الشركة

الجدول رقم (34): قائمة العقارات التي تمتلكها الشركة

#	العقار	الاستخدام	المالك	المدينة	نوع العقار	المساحة (م ^٢)	القيمة الدفترية للعقار كما في ٣٠ يونيو ٢٠٢٤م (ريال سعودي)
1	ارض أبو معن	موقع تشغيل وصيانة	شركة الخالدي للإمدادات	القطيف	موقع تشغيل وصيانة	100,751.6	20,000,000 ريال سعودي
2	ارض هيت	موقع تشغيل وصيانة	شركة الخالدي للإمدادات	الرياض	موقع تشغيل وصيانة	19,613.75	12,000,000 ريال سعودي
3	ارض التعاون	ارض فارغه	شركة الخالدي للإمداد	الخبر	مستودعات	6,172.4	13,114,570 ريال سعودي

المصدر: الشركة

٣.١٧ العقارات المستأجرة من قبل الشركة

وتتمثل العقارات المستأجرة من قبل الشركة لتنفيذ عمليات النقل والخدمات الشركة عدد (5) عقارات مستأجرة، وفيما يلي توضيح للعقارات المستأجرة:

الجدول رقم (35): العقارات المستأجرة

#	اسم المالك	علاقة/ ليس طرف ذو علاقة	المستأجر	طبيعة العقار	الموقع	المساحة (بالمتر المربع)	الاستخدام	تاريخ بدء العقد	تاريخ نهاية العقد	القيمة الإيجارية السنوية	الإجمالي
										بالآف ريال السعودي	
1	الشركة السعودية للخطوط الجديدة "سار"	ليس طرف ذو علاقة	شركة أميال للنقل	ايجار ارض	العضيلية	20,000	مركز صيانة وقطع غيار	2021/09/8م	2031/09/07م	210	2,100
2	الشركة السعودية للخطوط الجديدة	ليس طرف ذو علاقة	شركة الخالدي للإمدادات	ايجار ارض	بقيق	30,008	مستودعات وسكن عمال	2021/01/14م	2025/08/13م	45	450
3	مسفر حاسن الجابري	ليس طرف ذو علاقة	شركة الخالدي للإمدادات	ايجار ارض	جدة	10,000	مركز صيانة وقطع غيار	2017/09/25م	2027/09/25م	100	1,000
4	عواد رشيد العطوي	ليس طرف ذو علاقة	شركة الخالدي للإمدادات	حوش مسلح	تبوك	-	مركز صيانة وقطع غيار	2021/02/20م	2026/02/19م	72	360
5	الهيئة العامة لعقارات الدولة	ليس طرف ذو علاقة	شركة الخالدي للإمدادات	ايجار ارض	ابقيق	58,377	مركز صيانة وقطع غيار	2023/08/02م	2033/08/1م	872	8,727

المصدر: الشركة

٣.١٨ الشركات التابعة

تضمنت القوائم المالية للشركة للسنة المالية المنتهية في 31 ديسمبر 2023 م والقوائم المالية لفترة الستة أشهر المنتهية في 30 يونيو 2024 م الشركات التابعة التالية والتي تم تأسيسها من قبل الشركة ويوضح الجدول التالي الشركات التابعة:

الجدول رقم (36): شركة الخليج اللوجستية للنقل

١) شركة الخليج اللوجستية للنقل	
العنوان	الخبر - حي العقربية
الكيان القانوني	ذات مسئولية محدودة (شخص واحد)
نشاط الشركة	النقل البري للبضائع.
رقم شهادة السجل التجاري	2051054876
رأس المال	(100,000) ريال سعودي.
نسبة الملكية	100.00 %
تاريخ التأسيس	2013/11/04 م
حالة النشاط التجاري	يوجد نشاط تشغيلي.

الجدول رقم (37): شركة أميال للنقل

٢) شركة أميال للنقل	
العنوان	الخبر
الكيان القانوني	ذات مسئولية محدودة (شخص واحد)
نشاط الشركة	نقل السيارات وسحب المركبات النقل البري للبضائع
رقم شهادة السجل التجاري	2051013203
رأس المال	(50,000) ريال سعودي.
المساهمين	100.00 %
تاريخ التأسيس	1989/09/29 م
حالة النشاط التجاري	يوجد نشاط تشغيلي

الجدول رقم (38): شركة الفالدي بيرتليغ للإمدادات

٣ شركة الفالدي بيرتليغ للإمدادات	
العنوان	الخبر
الكيان القانوني	ذات مسئولية محدودة (مختلطة)
نشاط الشركة	تأجير الشاحنات مع السائق، تأجير زوارق المتعة مع بحارتها، يشمل (تأجير زوارق رحلات الصيد)، النقل المائي البحري والساحلي للبضائع المتنوعة، النقل المائي البحري والساحلي للبضائع للحاويات، النقل المائي البحري والساحلي للبترول والغاز، الخدمات اللوجستية، أنشطة الخدمات الإدارية المتكاملة للمكاتب.
رقم شهادة السجل التجاري	2051232870
رأس المال	(1,000,000) ريال سعودي.
المساهمين	مملوكة بنسبة (50.00%) لشركة الفالدي للإمدادات، ومملوكة بنسبة (50.00%) لشركة اف. اتش. بيرتليغ للخدمات اللوجستية جي. أم. بي. أتش- المانيا.
تاريخ التأسيس	2020/11/18م
حالة النشاط التجاري	يوجد نشاط تشغيلي.

الجدول رقم (39): فرع شركة الفالدي بيرتليغ للإمدادات

٤ فرع شركة الفالدي بيرتليغ للإمدادات	
العنوان	الظهران - حي الجامعة
الكيان القانوني	ذات مسئولية محدودة (مختلطة)
نشاط الشركة	أنشطة التخليص الجمركي أنشطة التعبئة والتفريغ من صناديق الشحن.
رقم شهادة السجل التجاري	2052103005
رأس المال	لا ينطبق.
المساهمين	لا ينطبق.
تاريخ التأسيس	2021/06/24م
حالة النشاط التجاري	يوجد نشاط تشغيلي.

المصدر: الشركة

٣.١٩ العلامات التجارية وحقوق الملكية

تعتمد الشركة في تسويق منتجاتها على علامتها التجارية، والتي تدعم أعمالها ومركزها التنافسي، وتمنحها تميزاً واضحاً في السوق بين العملاء. مع الإشارة إلى أن الشركة لم تقم بتسجيل أي من علاماتها التجارية حتى تاريخ هذه النشرة.

٣.٢. التراخيص والشهادات الحكومية

يوضح الجدول التالي التراخيص والشهادات الحكومية التي حصلت عليها الشركة من الجهات الحكومية المختصة لتمكينها من القيام بأنشطتها، وهي كما يلي:

الجدول رقم (40): التراخيص والشهادات الحكومية

#	الترخيص/الشهادة	صاحب الترخيص/الشهادة	رقم الترخيص	الجهة المصدرة	تاريخ الإصدار/التجديد	تاريخ الانتهاء
1	السجل التجاري	شركة الخالدي للإمدادات	2051037946	وزارة التجارة	1429/08/03 هـ (الموافق 2008/08/04 م)	1449/08/02 هـ (الموافق 2027/12/30 م)
2	ترخيص نقل البضائع على الطرق البرية	شركة الخالدي للإمدادات	050611001900	الهيئة النقل العام	1439/01/13 هـ (الموافق 2017/10/03 م)	1448/03/23 هـ (الموافق 2026/09/05 م)
3	شهادة التوطين	شركة الخالدي للإمدادات	906676-19591276	وزارة الموارد البشرية والتنمية الاجتماعية	1443/11/15 هـ (الموافق 2022/06/14 م)	1447/01/12 هـ (الموافق 2025/07/07 م)
4	شهادة اشتراك في التأمينات الاجتماعية	شركة الخالدي للإمدادات	94120187	المؤسسة العامة للتأمينات الاجتماعية	1446/10/10 هـ (الموافق 2025/04/08 م)	1446/11/09 هـ (الموافق 2025/05/07 م)
5	شهادة الزكاة والدخل	شركة الخالدي للإمدادات	1112120263	هيئة الزكاة والضريبة والجمارك	1445/10/09 هـ (الموافق 2024/04/18 م)	1446/11/02 هـ (الموافق 2025/04/30 م)
6	السجل التجاري	شركة الخالدي بيرتلينغ	2051232870	وزارة التجارة	1442/04/03 هـ (الموافق 2020/11/18 م)	1447/04/03 هـ (الموافق 2025/09/25 م)
7	ترخيص استثمار خدمي	شركة الخالدي بيرتلينغ	12208420398545	وزارة الاستثمار	1442/03/11 هـ (الموافق 2020/10/28 م)	1447/03/04 هـ (الموافق 2025/08/28 م)
8	شهادة تسجيل في ضريبة القيمة المضافة	شركة الخالدي بيرتلينغ	310794581300003	هيئة الزكاة والضريبة والجمارك	1442/07/02 هـ (الموافق 2021/02/14 م)	-
9	شهادة التوطين	شركة الخالدي بيرتلينغ	185034-14807862	وزارة الموارد البشرية والتنمية الاجتماعية	1446/05/26 هـ (الموافق 2024/11/28 م)	1447/01/12 هـ (الموافق 2025/07/07 م)
10	شهادة اشتراك في التأمينات الاجتماعية	شركة الخالدي بيرتلينغ	94191666	المؤسسة العامة للتأمينات الاجتماعية	1446/10/11 هـ (الموافق 2025/04/09 م)	1446/11/10 هـ (الموافق 2025/05/08 م)
11	شهادة الزكاة والدخل	شركة الخالدي بيرتلينغ	1042118688	هيئة الزكاة والضريبة والجمارك	1445/08/22 هـ (الموافق 2023/09/06 م)	1446/11/02 هـ (الموافق 2025/04/30 م)
12	السجل التجاري	شركة أميال للنقل	2051013203	وزارة التجارة	1410/03/01 هـ (الموافق 1989/10/02 م)	1447/04/18 هـ (الموافق 2025/10/10 م)

13	ترخيص نقل البضائع على الطرق البرية	شركة أميال للنقل	11/00078975	الهيئة العامة للنقل	1446/08/25 هـ (الموافق 2025/02/24 م)	1449/09/28 هـ (الموافق 2028/02/24 م)
14	شهادة تسجيل في الضريبة المضافة	شركة أميال للنقل	301118774700003	هيئة الزكاة والضريبة والجمارك	1440/03/18 هـ (الموافق 2018/11/26 م)	-
15	المؤسسة العامة للتأمينات الاجتماعية	شركة أميال للنقل	94134357	المؤسسة العامة للتأمينات الاجتماعية	1446/10/10 هـ (الموافق 2025/04/08 م)	1446/11/09 هـ (الموافق 2025/05/07 م)
16	شهادة التوطين	شركة أميال للنقل	231504-15119166	وزارة الموارد البشرية والتنمية الاجتماعية	1446/10/10 هـ (الموافق 2025/04/08 م)	1447/01/12 هـ (الموافق 2025/07/07 م)
17	شهادة الزكاة والدخل	شركة أميال للنقل	1042261799	هيئة الزكاة والضريبة والجمارك	1445/10/29 هـ (الموافق 2024/05/8 م)	1446/11/02 هـ (الموافق 2025/04/30 م)
18	السجل التجاري	شركة الخليج اللوجستية للنقل	2051054876	وزارة التجارة	1435/01/02 هـ (الموافق 2013/11/05 م)	1449/04/10 هـ (الموافق 2027/09/11 م)
19	ترخيص نقل البضائع على الطرق البرية	شركة الخليج اللوجستية للنقل	11/00078972	الهيئة العامة للنقل	1446/08/10 هـ (الموافق 2025/02/09 م)	1449/09/13 هـ (الموافق 2028/02/09 م)
20	المؤسسة العامة للتأمينات الاجتماعية	شركة الخليج اللوجستية للنقل	94132429	المؤسسة العامة للتأمينات الاجتماعية	1446/10/10 هـ (الموافق 2025/04/08 م)	1446/11/09 هـ (الموافق 2025/05/07 م)
21	شهادة زكاة	شركة الخليج اللوجستية للنقل	1042262032	هيئة الزكاة والضريبة والجمارك	1445/10/29 هـ (الموافق 2024/05/08 م)	1446/11/02 هـ (الموافق 2025/04/30 م)
22	شهادة التوطين	شركة الخليج اللوجستية للنقل	109700-12757190	وزارة الموارد البشرية والتنمية الاجتماعية	1446/10/10 هـ (الموافق 2025/04/08 م)	1447/01/12 هـ (الموافق 2025/07/07 م)

المصدر: الشركة

٣.٢١ الموظفون والسعودة

كما في تاريخ 30 يونيو 2024م، بلغ عدد موظفي شركة الخالدي للإمدادات (2,138) موظف منهم (532) موظفين سعوديين و(1,606) موظفين غير سعوديين، ونسبة سعودة قدرها حوالي (26%)، وتندرج الشركة حالياً تحت النطاق "أخضر متوسط" من برنامج نطاقات للسعودة.

وتوضح الجداول التالية نسبة السعودة وأعداد الموظفين وتوزيعهم على إدارات الشركة خلال الأعوام 2022م، 2023م و30 يونيو 2024م

الجدول رقم (41): أعداد العاملين بالشركة

الفترة	٣١ ديسمبر ٢٠٢٢م		٣١ ديسمبر ٢٠٢٣م		٣٠ يونيو ٢٠٢٤م	
	العدد	النسبة	العدد	النسبة	العدد	النسبة
السعوديون	543	26.58%	454	22.93%	532	24.88%
غير السعوديين	1,500	73.42%	1,526	77.07%	1,606	75.12%
الإجمالي	2,043	100.00%	1,980	100.00%	2,138	100.00%

المصدر: الشركة

الجدول رقم (42): توزيع الموظفين على الإدارات

الإدارة	٣١ ديسمبر ٢٠٢٢م		٣١ ديسمبر ٢٠٢٣م		٣٠ يونيو ٢٠٢٤م	
	السعوديون	غير السعوديين	السعوديون	غير السعوديين	السعوديون	غير السعوديين
الإدارة التنفيذية	2	2	2	2	2	2
إدارة العمليات	519	1309	433	1321	513	1392
الإدارة المالية	6	14	4	11	2	13
إدارة الموارد البشرية	13	54	14	55	14	61
إدارة تطوير الأعمال	1	-	-	-	0	0
إدارة تطوير سلاسل الإمداد	-	-	-	1	0	1
إدارة التسويق	1	1	1	1	1	1
إدارة الصيانة	1	117	-	132	0	133
إدارة تقنية المعلومات	-	3	-	3	0	3
المجموع	543	1,500	454	1,526	532	1,606
	2,043		1,980		2,138	

المصدر: الشركة

كما في تاريخ 30 يونيو 2024م، بلغ عدد موظفي شركة الخليج اللوجستية للنقل (62) موظف منهم (19) موظف سعودي و (43) موظف غير سعودي ونسبة سعودة قدرها حوالي (45%)، وتندرج الشركة حالياً تحت النطاق "بلايني" من برنامج نطاقات للسعودة.

وتوضح الجداول التالية نسبة السعودة وأعداد الموظفين وتوزيعهم على إدارات الشركة خلال الأعوام 2022م، 2023م و30 يونيو 2024م

الجدول رقم (43): أعداد العاملين في شركة الخليج اللوجستية للنقل

الفئة	٣١ ديسمبر ٢٠٢٢م		٣١ ديسمبر ٢٠٢٣م		٣٠ يونيو ٢٠٢٤م	
	العدد	النسبة	العدد	النسبة	العدد	النسبة
السعوديون	3	37.50%	19	39.58%	19	30.65%
غير السعوديين	5	62.50%	29	60.42%	43	69.35%
الإجمالي	8	100.00%	48	100.00%	62	100.00%

المصدر: الشركة

الجدول رقم (44): توزيع الموظفين على الإدارات في شركة الخليج اللوجستية للنقل

الإدارة	٣١ ديسمبر ٢٠٢٢م		٣١ ديسمبر ٢٠٢٣م		٣٠ يونيو ٢٠٢٤م	
	السعوديون	غير السعوديين	السعوديون	غير السعوديين	السعوديون	غير السعوديين
إدارة التشغيل	3	4	9	7	9	21
إدارة شؤون موظفين	0	0	5	2	5	3
إدارة المخزون والمستودعات	0	1	3	2	3	4
إدارة السلامة	0	0	0	2	0	2
إدارة الرقابة الفنية	0	0	0	5	0	3
إدارة الصيانة	0	0	2	11	2	10
المجموع	3	5	19	29	19	43
	8		48		62	

المصدر: الشركة

كما في تاريخ 30 يونيو 2024م، بلغ عدد موظفي شركة أميال النقل (34) موظف منهم (9) موظفين سعوديين و (25) موظف غير سعودي

ونسبة سعودة قدرها حوالي (21%) وتندرج الشركة حالياً تحت النطاق "اخضر متوسط" من برنامج نطاقات للسعودة

وتوضح الجداول التالية نسبة السعودة وأعداد الموظفين وتوزيعهم على إدارات الشركة خلال الأعوام 2022م، 2023م و30 يونيو 2024م

الجدول رقم (45): أعداد العاملين في شركة أميال للنقل

الفئة	٣١ ديسمبر ٢٠٢٢م		٣١ ديسمبر ٢٠٢٣م		٣٠ يونيو ٢٠٢٤م	
	العدد	النسبة	العدد	النسبة	العدد	النسبة
السعوديون	2	16.67%	8	44.44%	9	26.47%
غير السعوديين	10	83.33%	10	55.56%	25	73.53%
الإجمالي	12	100.00%	18	100.00%	34	100.00%

المصدر: الشركة

الجدول رقم (46): توزيع الموظفين على الإدارات في شركة أميال للنقل

الإدارة	٣١ ديسمبر ٢٠٢٢م		٣١ ديسمبر ٢٠٢٣م		٣٠ يونيو ٢٠٢٤م	
	السعوديون	غير السعوديين	السعوديون	غير السعوديين	السعوديون	غير السعوديين
إدارة التشغيل	2	3	3	3	3	12
إدارة شؤون موظفين	0	0	2	0	3	0
إدارة المخزون والمستودعات	0	1	3	2	3	2
إدارة الصيانة	0	4	0	4	0	10
الإدارة المالية	0	2	0	1	0	1
المجموع	2	10	8	10	9	25
	12		18		34	

المصدر: الشركة

كما في تاريخ 30 يونيو 2024م، بلغ عدد موظفي شركة الخالدي بيرتليغ للإمدادات المحدودة (6) موظفين منهم (2) موظفين سعوديين و (4) موظفين غير سعوديين وبنسبة سعودة قدرها حوالي (33%) وتندرج الشركة حالياً تحت النطاق "أ خضر منخفض" من برنامج نطاقات للسعودة وتوضح الجداول التالية نسبة السعودة وأعداد الموظفين وتوزيعهم على إدارات الشركة خلال الأعوام 2022م، 2023م و30 يونيو 2024م

الجدول رقم (47): أعداد العاملين في شركة الخالدي بيرتليغ للإمدادات

الفئة	٣١ ديسمبر ٢٠٢٢م		٣١ ديسمبر ٢٠٢٣م		٣٠ يونيو ٢٠٢٤م	
	العدد	النسبة	العدد	النسبة	العدد	النسبة
السعوديون	1	33.33%	1	25.00%	2	33.33%
غير السعوديين	2	66.67%	3	75.00%	4	66.67%
الإجمالي	3	100.00%	4	100.00%	6	100.00%

المصدر: الشركة

الجدول رقم (48): توزيع الموظفين على الإدارات في شركة الخالدي بيرتليغ للإمدادات

الإدارة	٣١ ديسمبر ٢٠٢٢م		٣١ ديسمبر ٢٠٢٣م		٣٠ يونيو ٢٠٢٤م	
	السعوديون	غير السعوديين	السعوديون	غير السعوديين	السعوديون	غير السعوديين
الإدارة العامة	0	1	0	1	0	1
إدارة التشغيل	0	1	0	2	0	3
إدارة الموارد البشرية	1	0	1	0	2	0
المجموع	1	2	1	3	2	4
	3		4		6	

المصدر: الشركة

٣.٢٢ تفاصيل التعاملات مع الأطراف ذات العلاقة

حجم التعاملات كما في القوائم المالية المراجعة المنتهية في 31 ديسمبر 2023م
الجدول رقم (49): حجم التعاملات للسنة المالية المنتهية في 31 ديسمبر 2022م

رقم	الأطراف	طبيعة العلاقة	حجم التعامل خلال العام ٢٠٢٢م	نسبة إلى إجمالي العقود والتعاملات	نسبة إلى الإيرادات	نسبة إلى إجمالي الأصول	نسبة إلى المشتريات	نسبة من إجمالي المطلوبات
الإيرادات								
1	شركة الوقود المتكاملة المحدودة للمحروقات	شركة شقيقة	3,022,441	0.62%	1.04%	لا ينطبق	لا ينطبق	لا ينطبق
2	شركة الخالدي لمواد البناء	شركة شقيقة	1,871,725	0.39%	0.65%	لا ينطبق	لا ينطبق	لا ينطبق
3	شركة أف اتش بيرتلينغ أبردين المحدودة	شركة شقيقة	131,366	0.03%	0.05%	لا ينطبق	لا ينطبق	لا ينطبق
4	شركة المحترفون العرب للمقاولات	شركة شقيقة	22,600	0.00%	0.01%	لا ينطبق	لا ينطبق	لا ينطبق
5	شركة الجفر السعودية المحدودة	شركة شقيقة	16,155	0.00%	0.01%	لا ينطبق	لا ينطبق	لا ينطبق
6	شركة أف اتش بيرتلينغ بي تي إي المحدودة	شركة شقيقة	3,713	0.00%	0.00%	لا ينطبق	لا ينطبق	لا ينطبق
7	شركة بيرتلينغ لخدمات اللوجستية الإسبانية	شركة شقيقة	2,205	0.00%	0.00%	لا ينطبق	لا ينطبق	لا ينطبق
8	شركة الخالدي العقارية	شركة شقيقة	1,200	0.00%	0.00%	لا ينطبق	لا ينطبق	لا ينطبق
اجمالي الإيرادات			5,071,405	1.05%	1.75%	لا ينطبق	لا ينطبق	لا ينطبق
مشتريات بضائع وخدمات								
9	شركة الوقود المتكاملة المحدودة للمحروقات	شركة شقيقة	(12,446,822)	2.57%	لا ينطبق	لا ينطبق	6.38%	3.40%
10	شركة الخليج للسيارات	شركة شقيقة	(2,961,040)	0.61%	لا ينطبق	لا ينطبق	1.52%	0.81%
11	شركة الخالدي العقارية	شركة شقيقة	(1,423,251)	0.29%	لا ينطبق	لا ينطبق	0.73%	0.39%
12	شركة بيرتلينغ للخدمات اللوجستية للنظليات العالمية -ألمانيا	شركة شقيقة	(93,687)	0.02%	لا ينطبق	لا ينطبق	0.05%	0.03%
13	شركة بيرتلينغ للخدمات اللوجستية للنظليات العالمية -دبي	شركة شقيقة	(14,707)	0.00%	لا ينطبق	لا ينطبق	0.01%	0.00%
14	شركة بيرتلينغ للخدمات اللوجستية للنظليات العالمية -شنغهاي	شركة شقيقة	(5,213)	0.00%	لا ينطبق	لا ينطبق	0.00%	0.00%
15	شركة بيرتلينغ للخدمات اللوجستية للنظليات العالمية -بكين	شركة شقيقة	(5,213)	0.00%	لا ينطبق	لا ينطبق	0.00%	0.00%
اجمالي مشتريات بضائع وخدمات			16,949,933	3.50%	لا ينطبق	لا ينطبق	8.69%	4.63%
ممتلكات ومعدات محولة								
16	شركة الخالدي العقارية	شركة شقيقة	(20,000,000)	4.13%	لا ينطبق	3.22%	لا ينطبق	لا ينطبق

17	شركة الخالدي القابضة	مساهم	1,529,102	0.32%	لا ينطبق	%0.25	لا ينطبق	لا ينطبق
18	شركة الوقود المتكاملة المحدودة للمحروقات	شركة شقيقة	470,015	0.10%	لا ينطبق	%0.08	لا ينطبق	لا ينطبق
19	شركة المجترفون العرب للمقاولات	شركة شقيقة	397,969	0.08%	لا ينطبق	%0.06	لا ينطبق	لا ينطبق
20	شركة الخالدي لمواد البناء	شركة شقيقة	289,240	0.06%	لا ينطبق	%0.05	لا ينطبق	لا ينطبق
إجمالي الممتلكات ومعدات محولة								
22,686,326								
4.68%								
3.66%								
أصول غير ملموسة								
21	شركة الوقود المتكاملة المحدودة للمحروقات	شركة شقيقة	141,916	0.03%	لا ينطبق	%0.02	لا ينطبق	لا ينطبق
22	شركة الخالدي لمواد البناء	شركة شقيقة	103,947	0.02%	لا ينطبق	%0.02	لا ينطبق	لا ينطبق
23	شركة المجترفون العرب للمقاولات	شركة شقيقة	45,027	0.01%	لا ينطبق	%0.01	لا ينطبق	لا ينطبق
إجمالي أصول غير ملموسة								
290,890								
0.06%								
0.05%								
استبعاد حق استخدام								
24	شركة الخالدي القابضة	مساهم	7,777,383	1.60%	لا ينطبق	%1.25	لا ينطبق	لا ينطبق
إجمالي استبعاد حق استخدام								
7,777,383								
1.60%								
1.25%								
تسهيلات بنكية بالنيابة								
25	شركة الخالدي القابضة	مساهم	5,392,427	1.11%	لا ينطبق	%0.87	لا ينطبق	لا ينطبق
26	شركة الوقود المتكاملة المحدودة للمحروقات	شركة شقيقة	2,162,485	0.45%	لا ينطبق	%0.35	لا ينطبق	لا ينطبق
27	شركة الجفر السعودية المحدودة	شركة شقيقة	882,924	0.18%	لا ينطبق	%0.14	لا ينطبق	لا ينطبق
إجمالي تسهيلات بنكية بالنيابة								
8,437,836								
1.74%								
1.36%								
الإجمالي								
61,213,773								
12.63%								

المصدر: القوائم المالية الموحدة المراجعة للشركة للسنة المالية المنتهية في 31 ديسمبر 2023 م.

فيما يلي يوضح الجدول التالي الأرصدة المستحقة من وإلى الأطراف ذات العلاقة كما في 31 ديسمبر 2022م

الجدول رقم (50): أرصدة الأطراف ذات العلاقة كما في السنة المالية المنتهية في 31 ديسمبر 2022م

كما في ٣١ ديسمبر ٢٠٢٢م	
الرصيد	اسم الطرف ذو العلاقة
149,232,603	شركة الخالدي القابضة
15,550,701	شركة المحترفون العرب للمقاولات العامة
7,724,464	شركة الحفر السعودية المحدودة
7,237,681	شركة الخالدي العقارية
4,046,253	شركة الوقود المتكاملة المحدودة للمحروقات
3,982,424	شركة الخالدي لمواد البناء
1,283,964	شركة الخليج للسيارات
108,841	شركة اف اتش بيرتلينغ أبردين المحدودة
21,582	شركة اف اتش بيرتلينغ للخدمات اللوجستية للنقل العالمية - شنغهاي
3,713	شركة اف اتش بيرتلينغ بي تي إي المحدودة
1,500	شركة اف اتش بيرتلينغ للخدمات اللوجستية للنقل العالمية - السويد
373	شركة اف اتش بيرتلينغ للخدمات اللوجستية للنقل العالمية - تركيا
189,194,099	الرصيد المستحق من الجهات ذات العلاقة
182,707	شركة بيرتلينغ للخدمات اللوجستية للنقل العالمية - دبي
106,640	شركة اف اتش بيرتلينغ للخدمات اللوجستية للنقل العالمية - ألمانيا
13,374	شركة أداء للخدمات الطبية
5,213	شركة بيرتلينغ للخدمات اللوجستية للنقل العالمية - بكين
307,934	الرصيد المستحق إلى الجهات ذات العلاقة

المصدر: القوائم المالية الموحدة المراجعة للشركة للسنة المالية المنتهية في 31 ديسمبر 2023م.

بتاريخ 1445/11/25 هـ (الموافق 2024/06/02 م) وافقت الجمعية العامة العادية على كافة التعاملات مع الأطراف ذات العلاقة التي تمت بين الشركة والأطراف ذات العلاقة للسنة المالية المنتهية في 31 ديسمبر 2022م:

1. التصويت على التعاملات التي تمت خلال السنة المالية المنتهية في 31 ديسمبر 2022م مع شركة الخالدي القابضة (مساهم كبير) بمبلغ (15,117,940) ريال سعودي عبارة عن (مدفوعات عن طرف ذو علاقة) ومبلغ (1,529,102) ريال سعودي عبارة عن (ممتلكات ومعدات محولة) ومبلغ (7,777,383) ريال سعودي عبارة عن (استبعاد أصول حق استخدام) ومبلغ (5,392,427) ريال سعودي عبارة عن (تسهيلات بنكية بالنيابة) ومبلغ (13,050,000) ريال سعودي عبارة عن (توزيع أرباح) ومبلغ (6,619) ريال سعودي عبارة عن (تعاملات نقدية).
2. التصويت على التعاملات التي تمت خلال السنة المالية المنتهية في 31 ديسمبر 2022م مع شركة الخالدي لمواد البناء (شركة مملوكة للمساهم شركة الخالدي القابضة) بمبلغ (1,871,725) ريال سعودي وهي عبارة عن (إيرادات) ومبلغ (281,989) ريال سعودي عبارة عن (مدفوعات عن طرف ذو علاقة) ومبلغ (289,240) ريال سعودي وهي عبارة عن (ممتلكات ومعدات محولة) ومبلغ (103,947) ريال سعودي عبارة عن (أصول غير ملموسة محولة).
3. التصويت على التعاملات التي تمت خلال السنة المالية المنتهية في 31 ديسمبر 2022م مع شركة القودم المتكاملة المحدودة للمحروقات (شركة مملوكة للمساهم شركة الخالدي القابضة) بمبلغ (3,022,441) ريال سعودي عبارة عن (إيرادات) ومبلغ (12,446,822) ريال سعودي عبارة عن (مشتريات بضائع وخدمات) ومبلغ (8,617,703) ريال سعودي عبارة عن (مدفوعات عن طرف ذو علاقة) ومبلغ (470,015) ريال سعودي عبارة عن (ممتلكات ومعدات محولة) ومبلغ (141,916) ريال سعودي عبارة عن (أصول غير ملموسة محولة) ومبلغ (2,162,485) ريال سعودي عبارة عن (تسهيلات بنكية بالنيابة).
4. التصويت على التعاملات التي تمت خلال السنة المالية المنتهية في 31 ديسمبر 2022م مع شركة المحترفون العرب للمقاولات العامة (شركة مملوكة للمساهم شركة الخالدي القابضة) بمبلغ (22,600) ريال سعودي عبارة عن (إيرادات) ومبلغ (3,406,548) ريال سعودي عبارة عن (مدفوعات عن طرف ذو علاقة) ومبلغ (397,969) ريال سعودي عبارة عن (ممتلكات ومعدات محولة) ومبلغ (45,027) ريال سعودي عبارة عن (أصول غير ملموسة محولة) ومبلغ (7,937) ريال سعودي عبارة عن (تعاملات نقدية).
5. التصويت على التعاملات التي تمت خلال السنة المالية المنتهية في 31 ديسمبر 2022م مع شركة الخالدي العقارية (شركة مملوكة للمساهم شركة الخالدي القابضة) بمبلغ (1,200) ريال سعودي عبارة عن (إيرادات) ومبلغ (1,423,251) ريال سعودي عبارة عن (مشتريات بضائع وخدمات) ومبلغ (3,615,479) ريال سعودي عبارة عن (مدفوعات عن طرف ذو علاقة) ومبلغ (20,000,000) ريال سعودي عبارة عن (ممتلكات ومعدات محولة).
6. التصويت على التعاملات التي تمت خلال السنة المالية المنتهية في 31 ديسمبر 2022م مع شركة الحفر السعودية المحدودة (شركة مملوكة للمساهم شركة الخالدي القابضة) بمبلغ (16,155) ريال سعودي عبارة عن (إيرادات) ومبلغ (1,441,856) ريال سعودي عبارة عن (مدفوعات عن طرف ذو علاقة) ومبلغ (164,179) ريال سعودي عبارة عن (تحصيلات وتحويلات من أطراف ذات علاقة) ومبلغ (882,924) ريال سعودي عبارة عن (تسهيلات بنكية بالنيابة).
7. التصويت على التعاملات التي تمت خلال السنة المالية المنتهية في 31 ديسمبر 2022م مع شركة الخليج للسيارات (شركة مملوكة للمساهم شركة الخالدي القابضة) بمبلغ (2,961,040) ريال سعودي وهي عبارة عن (مشتريات بضائع وخدمات) ومبلغ (11,250,895) ريال سعودي عبارة عن (مدفوعات عن طرف ذو علاقة) ومبلغ (20,000) ريال سعودي عبارة عن (تعاملات نقدية).
8. التصويت على التعاملات التي تمت خلال السنة المالية المنتهية في 31 ديسمبر 2022م مع شركة صقر السعودية (شركة مملوكة للمساهم شركة الخالدي القابضة) بمبلغ (14,176) ريال سعودي عبارة عن (مدفوعات عن طرف ذو علاقة).
9. التصويت على التعاملات التي تمت خلال السنة المالية المنتهية في 31 ديسمبر 2022م مع شركة بيرتلينغ للخدمات اللوجستية المحدودة - دبي (شركة مملوكة لشركة تملك 50% في الشركة التابعة "شركة الخالدي بيرتلينغ للإمدادات المحدودة") بمبلغ (14,707) ريال سعودي وهي عبارة عن (مشتريات بضائع وخدمات) ومبلغ (168,000) ريال سعودي عبارة عن (مدفوعات من طرف ذو علاقة).
10. التصويت على التعاملات التي تمت خلال السنة المالية المنتهية في 31 ديسمبر 2022م مع شركة اف. اتش. بيرتلينغ بي. تي. إي. المحدودة (شركة مملوكة لشركة تملك 50% في الشركة التابعة "شركة الخالدي بيرتلينغ للإمدادات المحدودة") بمبلغ (3,713) ريال سعودي وهي عبارة عن (إيرادات).
11. التصويت على التعاملات التي تمت خلال السنة المالية المنتهية في 31 ديسمبر 2022م مع شركة اف. اتش. بيرتلينغ أيردين المحدودة (شركة مملوكة لشركة تملك 50% في الشركة التابعة "شركة الخالدي بيرتلينغ للإمدادات المحدودة") بمبلغ (131,366) ريال سعودي وهي عبارة عن (إيرادات) ومبلغ (22,595) ريال سعودي عبارة عن (تحصيلات وتحويلات من أطراف ذات علاقة).
12. التصويت على التعاملات التي تمت خلال السنة المالية المنتهية في 31 ديسمبر 2022م مع شركة بيرتلينغ للخدمات اللوجستية (شنغهاي) المحدودة (شركة مملوكة لشركة تملك 50% في الشركة التابعة "شركة الخالدي بيرتلينغ للإمدادات المحدودة") بمبلغ (5,213) ريال سعودي وهي عبارة عن (مشتريات بضائع وخدمات).
13. التصويت على التعاملات التي تمت خلال السنة المالية المنتهية في 31 ديسمبر 2022م مع شركة اف. اتش. بيرتلينغ للخدمات اللوجستية للنقل العالمية المحدودة - تركيا (شركة مملوكة لشركة تملك 50% في الشركة التابعة "شركة الخالدي بيرتلينغ للإمدادات المحدودة") بمبلغ (45,568) ريال سعودي وهي عبارة عن (تحصيلات وتحويلات من أطراف ذات علاقة).
14. التصويت على التعاملات التي تمت خلال السنة المالية المنتهية في 31 ديسمبر 2022م مع شركة اف. اتش. بيرتلينغ للخدمات اللوجستية جي. أم. بي. اتش. - ألمانيا (شركة شريكة في الشركة التابعة "شركة الخالدي بيرتلينغ للإمدادات المحدودة") بمبلغ (93,687) ريال سعودي وهي عبارة عن (مشتريات بضائع وخدمات) ومبلغ (66,230) ريال سعودي وهي عبارة عن (تحصيلات وتحويلات من أطراف ذات علاقة).
15. التصويت على التعاملات التي تمت خلال السنة المالية المنتهية في 31 ديسمبر 2022م مع شركة بيرتلينغ للخدمات اللوجستية الاسبانية أس. آل. يو (شركة مملوكة لشركة تملك 50% في الشركة التابعة "شركة الخالدي بيرتلينغ للإمدادات المحدودة") بمبلغ (2,205) ريال سعودي وهي عبارة عن (إيرادات) ومبلغ (5,962) ريال سعودي وهي عبارة عن (تحصيلات وتحويلات من أطراف ذات علاقة).
16. التصويت على التعاملات التي تمت خلال السنة المالية المنتهية في 31 ديسمبر 2022م مع شركة بيرتلينغ للخدمات اللوجستية (بكين) المحدودة (شركة مملوكة لشركة تملك 50% في الشركة التابعة "شركة الخالدي بيرتلينغ للإمدادات المحدودة") بمبلغ (5,213) ريال سعودي وهي عبارة عن (مشتريات بضائع وخدمات).

الجدول رقم (51): حجم التعاملات للسنة المالية المنتهية في 31 ديسمبر 2023م

رقم	الأطراف	طبيعة العلاقة	حجم التعامل خلال العام ٢٠٢٣م	نسبة إلى إجمالي العقود والتعاملات	نسبة إلى الإيرادات	نسبة إلى إجمالي الأصول	نسبة إلى المشتريات	نسبة من إجمالي المطلوبات
الإيرادات								
1	شركة الخالدي لمواد البناء	شركة شقيقة	5,838,687	1.19%	1.96%	لا ينطبق	لا ينطبق	لا ينطبق
2	شركة الخليج للسيارات	شركة شقيقة	3,420,000	0.69%	1.15%	لا ينطبق	لا ينطبق	لا ينطبق
3	شركة الوقود المتكاملة المحدودة للمحروقات	شركة شقيقة	2,732,812	0.56%	0.92%	لا ينطبق	لا ينطبق	لا ينطبق
4	شركة بيرتلينغ لخدمات اللوجستية الإسبانية أس آل يو	شركة شقيقة	170,474	0.03%	0.06%	لا ينطبق	لا ينطبق	لا ينطبق
5	شركة اف اتش بيرتلينغ أبردين المحدودة	شركة شقيقة	169,677	0.03%	0.06%	لا ينطبق	لا ينطبق	لا ينطبق
6	شركة الجفر السعودية المحدودة	شركة شقيقة	111,311	0.02%	0.04%	لا ينطبق	لا ينطبق	لا ينطبق
7	شركة بيرتلينغ لخدمات اللوجستية (سنغهاي) المحدودة	شركة شقيقة	9,010	0.00%	0.00%	لا ينطبق	لا ينطبق	لا ينطبق
8	شركة اف اتش بيرتلينغ بي تي أي المحدودة	شركة شقيقة	5,663	0.00%	0.00%	لا ينطبق	لا ينطبق	لا ينطبق
9	شركة الخالدي العقارية	شركة شقيقة	3,500	0.00%	0.00%	لا ينطبق	لا ينطبق	لا ينطبق
10	شركة بيرتلينغ للخدمات اللوجستية مصر المحدودة	شركة شقيقة	2,703	0.00%	0.00%	لا ينطبق	لا ينطبق	لا ينطبق
11	شركة اف اتش بيرتلينغ للخدمات اللوجستية جي أم بي أتش ألمانيا	شركة شقيقة	1,822	0.00%	0.00%	لا ينطبق	لا ينطبق	لا ينطبق
اجمالي الإيرادات								
			12,465,659	2.53%	4.19%	لا ينطبق	لا ينطبق	لا ينطبق
مشتريات بضائع وخدمات								
12	شركة الوقود المتكاملة المحدودة للمحروقات	شركة شقيقة	(22,316,104)	4.53%	لا ينطبق	لا ينطبق	11.48%	6.34%
13	شركة اف اتش بيرتلينغ للخدمات اللوجستية جي أم بي أتش ألمانيا	شركة شقيقة	(989,546)	0.20%	لا ينطبق	لا ينطبق	0.51%	0.28%
14	شركة بيرتلينغ لخدمات اللوجستية الإسبانية أس آل يو	شركة شقيقة	(789,293)	0.16%	لا ينطبق	لا ينطبق	0.41%	0.22%
15	شركة بيرتلينغ للخدمات اللوجستية (سنغهاي) المحدودة	شركة شقيقة	(390,889)	0.08%	لا ينطبق	لا ينطبق	0.20%	0.11%
16	شركة الخالدي العقارية	شركة شقيقة	(323,186)	0.07%	لا ينطبق	لا ينطبق	0.17%	0.09%
17	شركة اف اتش بيرتلينغ للخدمات اللوجستية للنقل العالمية المحدودة-تركيا	شركة شقيقة	(271,202)	0.06%	لا ينطبق	لا ينطبق	0.14%	0.08%

18	شركة الخليج للسيارات	شركة شقيقة	(245,400)	%0.05	لا ينطبق	لا ينطبق	0.13%	0.07%
19	شركة اف اتش بيرتلينغ أبردين المحدودة	شركة شقيقة	(35,611)	%0.01	لا ينطبق	لا ينطبق	0.02%	0.01%
20	شركة بيرتلينغ للخدمات اللوجستية - دبي	شركة شقيقة	(5,470)	%0.00	لا ينطبق	لا ينطبق	0.00%	0.00%
21	شركة بيرتلينغ للخدمات اللوجستية الولايات المتحدة الأمريكية	شركة شقيقة	(563)	%0.00	لا ينطبق	لا ينطبق	0.00%	0.00%
إجمالي مشتريات وبضائع وخدمات								
			25,367,264	5.15%	لا ينطبق	لا ينطبق	%13.04	7.20%
ممتلكات ومعدات محولة								
22	شركة الخالدي العقارية	شركة شقيقة	22,950	%0.00	لا ينطبق	لا ينطبق	%0.00	لا ينطبق
23	شركة الخالدي الفايفية	مساهم	(12,088,000)	%2.46	لا ينطبق	لا ينطبق	%2.16	لا ينطبق
24	شركة المحترفون العرب للمقاولات العامة	شركة شقيقة	(178,451)	%0.04	لا ينطبق	لا ينطبق	%0.03	لا ينطبق
25	شركة الوقود المتكاملة المحدودة للمحروقات	شركة شقيقة	(10,000)	%0.00	لا ينطبق	لا ينطبق	%0.00	لا ينطبق
26	شركة الجفر السعودية المحدودة	شركة شقيقة	(55,000)	%0.01	لا ينطبق	لا ينطبق	%0.01	لا ينطبق
إجمالي ممتلكات ومعدات محولة								
			12,354,401	2.51%	لا ينطبق	لا ينطبق	%2.21	لا ينطبق
استبعاد أصول حق الاستخدام								
27	شركة الخالدي الفايفية	مساهم	5,743,892	%1.17	لا ينطبق	لا ينطبق	%1.03	لا ينطبق
إجمالي أصول حق الاستخدام								
			5,743,892	%1.17	لا ينطبق	لا ينطبق	%1.03	لا ينطبق
تسميلات بنكية بالنيابة								
28	شركة الخالدي العقارية	شركة شقيقة	5,214,992	%1.06	لا ينطبق	لا ينطبق	%0.93	لا ينطبق
29	شركة الوقود المتكاملة المحدودة للمحروقات	شركة شقيقة	5,010,464	%1.02	لا ينطبق	لا ينطبق	%0.90	لا ينطبق
30	شركة الخالدي لمواد البناء	شركة شقيقة	1,110,865	%0.23	لا ينطبق	لا ينطبق	%0.20	لا ينطبق
إجمالي تسميلات بنكية بالنيابة								
			11,336,321	2.30%	لا ينطبق	لا ينطبق	%2.03	لا ينطبق
الإجمالي								
			67,267,537	%13.67				

المصدر: القوائم المالية الموحدة المراجعة للسنة المالية المنتهية في 31 ديسمبر 2023م

فيما يلي يوضح الجدول التالي الأرصدة المستحقة من وإلى الأطراف ذات العلاقة كما في 31 ديسمبر 2023م

الجدول رقم (52): أرصدة الأطراف ذات العلاقة كما في 31 ديسمبر 2023م

كما في ٣١ ديسمبر ٢٠٢٣م	
الرصيد	اسم الطرف ذو العلاقة
19,804,575	شركة الخالدي العقارية
16,561,227	شركة المحترفون العرب للمقاولات العامة
11,283,110	شركة الوقود المتكاملة المحدودة للمحروقات
11,024,090	شركة الخالدي لمواد البناء
8,054,489	شركة الحفر السعودية المحدودة
839,958	شركة الخليج للسيارات
132,861	شركة بيرتلينغ للخدمات اللوجستية المحدودة - دبي
9,375	شركة أف اتش بيرتلينغ بي تي إي المحدودة
2,703	شركة بيرتلينغ للخدمات اللوجستية مصر المحدودة
1,109	شركة اف اتش بيرتلينغ أبردين المحدودة
67,713,497	الرصيد المستحق من الجهات ذات العلاقة
1,094,304	شركة اف اتش بيرتلينغ للخدمات اللوجستية جي أم بي أتش ألمانيا
272,052	شركة بيرتلينغ للخدمات اللوجستية (شنغهاي) المحدودة
271,202	شركة اف اتش بيرتلينغ للخدمات اللوجستية للنقل العالمية المحدودة-تركيا
260,123	شركة بيرتلينغ لخدمات اللوجستية الاسبانية اس أل يو
129,383	شركة صقر السعودية للسفر والسياحة
68,510	شركة الخالدي الفابضة
13,374	شركة أداء للخدمات الطبية
5,213	شركة بيرتلينغ للخدمات اللوجستية (يكنين) المحدودة
563	شركة بيرتلينغ للخدمات اللوجستية الولايات المتحدة الأمريكية
2,114,724	الرصيد المستحق إلى الجهات ذات العلاقة

المصدر: القوائم المالية الموحدة المراجعة للسنة المالية المنتهية في 31 ديسمبر 2023م.

بتاريخ 1445/11/25 هـ (الموافق 2024/06/02 م) وافقت الجمعية العامة العادية على كافة التعاملات مع الأطراف ذات العلاقة التي تمت بين الشركة والأطراف ذات العلاقة للسنة المالية المنتهية في 31 ديسمبر 2023م:

1. التصويت على التعاملات التي تمت خلال السنة المالية المنتهية في 31 ديسمبر 2023م مع شركة الخالدي القابضة (مساهم كبير) بمبلغ (12,088,000) ريال سعودي وهي عبارة عن (ممتلكات ومعدات محولة) ومبلغ (5,743,892) ريال سعودي وهي عبارة عن (استبعاد أصول حق استخدام) ومبلغ (38,551,089) ريال سعودي وهي عبارة عن (تحصيلات وتحويلات من أطراف ذات علاقة) و مبلغ (104,405,916) ريال سعودي وهي عبارة عن (توزيع أرباح).
2. التصويت على التعاملات التي تمت خلال السنة المالية المنتهية في 31 ديسمبر 2023م مع شركة الخالدي لمواد البناء (شركة مملوكة للمساهم شركة الخالدي القابضة) بمبلغ (5,838,687) ريال سعودي عبارة عن (إيرادات) ومبلغ (1,110,865) ريال سعودي عبارة عن (تسهيلات بنكية بالنيابة) ومبلغ (92,114) ريال سعودي وهي عبارة عن (مدفوعة عن طرف ذو علاقة).
3. التصويت على التعاملات التي تمت خلال السنة المالية المنتهية في 31 ديسمبر 2023م مع شركة الوقود المتكاملة المحدودة للمحروقات (شركة مملوكة للمساهم شركة الخالدي القابضة) بمبلغ (2,732,812) ريال سعودي وهي عبارة عن (إيرادات) ومبلغ (22,316,104) ريال سعودي وهي عبارة عن (مشتريات بضائع وخدمات) ومبلغ (21,819,685) ريال سعودي وهي عبارة عن (مدفوعة عن طرف ذو علاقة) ومبلغ (10,000) ريال سعودي وهي عبارة عن (ممتلكات ومعدات محولة) ومبلغ (5,010,464) ريال سعودي وهي عبارة عن (تسهيلات بنكية بالنيابة).
4. التصويت على التعاملات التي تمت خلال السنة المالية المنتهية في 31 ديسمبر 2023م مع شركة المحترفون العرب للمقاولات العامة (شركة مملوكة للمساهم شركة الخالدي القابضة) بمبلغ (1,188,975) ريال سعودي وهي عبارة عن (مدفوعة عن طرف ذو علاقة) بمبلغ (178,451) ريال سعودي وهي عبارة عن (ممتلكات ومعدات محولة).
5. التصويت على التعاملات التي تمت خلال السنة المالية المنتهية في 31 ديسمبر 2023م مع شركة الخالدي العقارية (شركة مملوكة للمساهم شركة الخالدي القابضة) بمبلغ (3,500) ريال سعودي وهي عبارة عن (إيرادات) ومبلغ (323,186) ريال سعودي وهي عبارة عن (مشتريات بضائع وخدمات) ومبلغ (7,648,638) ريال سعودي وهي عبارة عن (مدفوعة عن طرف ذو علاقة) ومبلغ (22,950) ريال سعودي وهي عبارة عن (ممتلكات ومعدات محولة) ومبلغ (5,214,992) ريال سعودي وهي عبارة عن (تسهيلات بنكية بالنيابة).
6. التصويت على التعاملات التي تمت خلال السنة المالية المنتهية في 31 ديسمبر 2023م مع شركة الحفر السعودية المحدودة (شركة مملوكة للمساهم شركة الخالدي القابضة) بمبلغ (111,311) ريال سعودي وهي عبارة عن (إيرادات) وبمبلغ (273,716) ريال سعودي وهي عبارة عن (مدفوعة عن طرف ذو علاقة) ومبلغ (55,000) ريال سعودي وهي عبارة عن (ممتلكات ومعدات محولة).
7. التصويت على التعاملات التي تمت خلال السنة المالية المنتهية في 31 ديسمبر 2023م مع شركة الخليج للسيارات (شركة مملوكة للمساهم شركة الخالدي القابضة) بمبلغ (3,420,000) ريال سعودي وهي عبارة عن (إيرادات) ومبلغ (245,400) ريال سعودي وهي عبارة عن (مشتريات بضائع وخدمات) وبمبلغ (3,618,606) ريال سعودي وهي عبارة عن (مدفوعة عن طرف ذو علاقة).
8. التصويت على التعاملات التي تمت خلال السنة المالية المنتهية في 31 ديسمبر 2023م مع شركة صقر السعودية (شركة مملوكة للمساهم شركة الخالدي القابضة) مبلغ (129,383) ريال سعودي عبارة عن (مدفوعات من طرف ذو علاقة).
9. التصويت على التعاملات التي تمت خلال السنة المالية المنتهية في 31 ديسمبر 2023م مع شركة بيرتلينغ للخدمات اللوجستية المحدودة - دبي (شركة مملوكة لشركة تملك 50% في الشركة التابعة "شركة الخالدي بيرتلينغ للإمدادات المحدودة") بمبلغ (5,470) ريال سعودي هي عبارة عن (مشتريات بضائع وخدمات) ومبلغ (321,037) ريال سعودي عبارة عن (مدفوعات عن طرف ذو علاقة).
10. التصويت على التعاملات التي تمت مع شركة اف. اتش. بيرتلينغ بي. تي. إي المحدودة (شركة مملوكة لشركة تملك 50% في الشركة التابعة "شركة الخالدي بيرتلينغ للإمدادات المحدودة") بمبلغ (5,663) ريال سعودي وهي عبارة عن (إيرادات).
11. التصويت على التعاملات التي تمت خلال السنة المالية المنتهية في 31 ديسمبر 2023م مع شركة بيرتلينغ للخدمات اللوجستية مصر المحدودة (شركة مملوكة لشركة تملك 50% في الشركة التابعة "شركة الخالدي بيرتلينغ للإمدادات المحدودة") بمبلغ (2,703) ريال سعودي وهي عبارة عن (إيرادات).
12. التصويت على التعاملات التي تمت خلال السنة المالية المنتهية في 31 ديسمبر 2023م مع شركة اف. اتش. بيرتلينغ أيردين المحدودة (شركة مملوكة لشركة تملك 50% في الشركة التابعة "شركة الخالدي بيرتلينغ للإمدادات المحدودة") بمبلغ (169,677) ريال سعودي وهي عبارة عن (إيرادات) ومبلغ (35,611) ريال سعودي وهي عبارة عن (مشتريات بضائع وخدمات) ومبلغ (241,798) ريال سعودي عبارة عن (مدفوعات من طرف ذو علاقة).
13. التصويت على التعاملات التي تمت خلال السنة المالية المنتهية في 31 ديسمبر 2023م مع شركة بيرتلينغ للخدمات اللوجستية (شنغهاي) المحدودة (شركة مملوكة لشركة تملك 50% في الشركة التابعة "شركة الخالدي بيرتلينغ للإمدادات المحدودة") بمبلغ (9,010) ريال سعودي وهي عبارة عن (إيرادات) ومبلغ (390,889) ريال سعودي وهي عبارة عن (مشتريات بضائع وخدمات) ومبلغ (88,246) ريال سعودي عبارة عن (مدفوعات عن طرف ذو علاقة).
14. التصويت على التعاملات التي تمت خلال السنة المالية المنتهية في 31 ديسمبر 2023م مع شركة إف إتش بيرتلينغ إيه بي (شركة مملوكة لشركة تملك 50% في الشركة التابعة "شركة الخالدي بيرتلينغ للإمدادات المحدودة") و مبلغ (1500) ريال سعودي عبارة عن (مدفوعات من طرف ذو علاقة).
15. التصويت على التعاملات التي تمت مع شركة اف. اتش. بيرتلينغ للخدمات اللوجستية للنقل العالمية المحدودة - تركيا (شركة مملوكة لشركة تملك 50% في الشركة التابعة "شركة الخالدي بيرتلينغ للإمدادات المحدودة") بمبلغ (271,202) ريال سعودي وهي عبارة عن (مشتريات بضائع وخدمات) ومبلغ (373) ريال سعودي عبارة عن (مدفوعات من طرف ذو علاقة).
16. التصويت على التعاملات التي تمت مع شركة اف. اتش. بيرتلينغ للخدمات اللوجستية جي. أم. بي. اتش. ألمانيا (شركة شريكة في الشركة التابعة "شركة الخالدي بيرتلينغ للإمدادات المحدودة") بمبلغ (1,882) ريال سعودي وهي عبارة عن (إيرادات) ومبلغ (989,546) ريال سعودي وهي عبارة عن (مشتريات بضائع وخدمات) ومبلغ (60) ريال سعودي عبارة عن (مدفوعات عن طرف ذو علاقة).
17. التصويت على التعاملات التي تمت خلال السنة المالية المنتهية في 31 ديسمبر 2023م مع شركة بيرتلينغ للخدمات اللوجستية الاسبانية أس. آل. يو (شركة مملوكة لشركة تملك 50% في الشركة التابعة "شركة الخالدي بيرتلينغ للإمدادات المحدودة") بمبلغ (170,474) ريال سعودي وهي عبارة عن (إيرادات) ومبلغ (789,293) ريال سعودي وهي عبارة عن (مشتريات بضائع وخدمات) ومبلغ (358,695) ريال سعودي عبارة عن (مدفوعات عن طرف ذو علاقة).
18. التصويت على التعاملات التي تمت خلال السنة المالية المنتهية في 31 ديسمبر 2023م مع شركة بيرتلينغ للخدمات اللوجستية الولايات المتحدة الأمريكية (شركة مملوكة لشركة تملك 50% في الشركة التابعة "شركة الخالدي بيرتلينغ للإمدادات المحدودة") بمبلغ (563) ريال سعودي وهي عبارة عن (مشتريات بضائع وخدمات).

الجدول رقم (53): حجم التعاملات للفترة المالية المنتهية في 30 يونيو 2024 م

رقم	النظراف	طبيعة العلاقة	حجم التعامل خلال الفترة م٢٠٢٤	نسبة إلى إجمالي العقود والتعاملات	نسبة إلى الإيرادات	نسبة إلى إجمالي الاصول	نسبة إلى المشتريات	نسبة من إجمالي المطلوبات
الإيرادات								
1	شركة الخليج للسيارات	شركة شقيقة	14,175,000	%5.14	%8.59	لا ينطبق	لا ينطبق	لا ينطبق
2	شركة الفالدي لمواد البناء	شركة شقيقة	2,253,601	%0.82	%1.37	لا ينطبق	لا ينطبق	لا ينطبق
3	شركة الوقود المتكاملة المحدودة للمحروقات	شركة شقيقة	1,538,583	%0.56	%0.93	لا ينطبق	لا ينطبق	لا ينطبق
4	شركة اف.اتش بيرتلنج بي.تي.إي. المحدودة	شركة شقيقة	821,500	%0.30	%0.50	لا ينطبق	لا ينطبق	لا ينطبق
5	شركة بيرتلنج للخدمات اللوجستية الاسبانية.أس.أل.يو	شركة شقيقة	227,836	%0.08	%0.14	لا ينطبق	لا ينطبق	لا ينطبق
6	شركة بيرتلنج للخدمات اللوجستية المحدودة- دبي	شركة شقيقة	54,282	%0.02	%0.03	لا ينطبق	لا ينطبق	لا ينطبق
7	شركة الحفر السعودية المحدودة	شركة شقيقة	51,407	%0.02	%0.03	لا ينطبق	لا ينطبق	لا ينطبق
8	شركة اف. اتش بيرتلنج أبردين المحدودة	شركة شقيقة	17,949	%0.01	%0.01	لا ينطبق	لا ينطبق	لا ينطبق
9	شركة بيرتلنج للخدمات اللوجستية (شنغهاي) المحدودة	شركة شقيقة	9,497	%0.00	%0.01	لا ينطبق	لا ينطبق	لا ينطبق
10	شركة اف. اتش بيرتلنج للخدمات اللوجستية جي أم بي أتش ألمانيا	شركة شقيقة	1,988	%0.00	%0.00	لا ينطبق	لا ينطبق	لا ينطبق
اجمالي الإيرادات			19,151,643	%6.95	%11.60	لا ينطبق	لا ينطبق	لا ينطبق
مشتريات بضائع وخدمات								
11	شركة الوقود المتكاملة المحدودة للمحروقات	شركة شقيقة	(16,575,008)	%6.01	لا ينطبق	لا ينطبق	14.98%	4.42%
12	شركة بيرتلنج لخدمات اللوجستية الاسبانية اس أل يو	شركة شقيقة	(1,676,375)	%0.61	لا ينطبق	لا ينطبق	1.52%	0.45%
13	شركة الخليج للسيارات	شركة شقيقة	(180,000)	%0.07	لا ينطبق	لا ينطبق	0.16%	0.05%
14	شركة الفالدي العقارية	شركة شقيقة	(161,593)	%0.06	لا ينطبق	لا ينطبق	0.15%	0.04%
15	شركة اف. اتش بيرتلنج للخدمات اللوجستية جي أم بي أتش ألمانيا	شركة شقيقة	(91,617)	%0.03	لا ينطبق	لا ينطبق	0.08%	0.02%
16	شركة الحفر السعودية المحدودة	شركة شقيقة	(72,127)	%0.03	لا ينطبق	لا ينطبق	0.07%	0.02%
17	شركة اف. اتش. بيرتلنج السويد	شركة شقيقة	(53,165)	%0.02	لا ينطبق	لا ينطبق	0.05%	0.01%

18	شركة اف. اتش. أبردين المحدودة	شركة شقيقة	(33,220)	%0.01	لا ينطبق	لا ينطبق	0.03%	0.01%
19	شركة بيرتلنج للخدمات اللوجستية المحدودة-دبي	شركة شقيقة	(20,895)	%0.01	لا ينطبق	لا ينطبق	0.02%	0.01%
20	شركة اف اتش بيرتلنج للخدمات اللوجستية للنقل العالمية المحدودة-تركيا	شركة شقيقة	(7,534)	%0.00	لا ينطبق	لا ينطبق	0.01%	0.00%
21	شركة بيرتلنج للخدمات اللوجستية، الولايات المتحدة الأمريكية	شركة شقيقة	(3,244)	%0.00	لا ينطبق	لا ينطبق	0.00%	0.00%
إجمالي مشتريات وبضائع وخدمات								
			18,874,778	6.85%	لا ينطبق	لا ينطبق	17.06%	5.03%
مصاريف مدفوعة بالنيابة عن الشركة/(بالنيابة عن جهات ذات علاقة)								
22	شركة الوقود المتكاملة المحدودة للمحروقات	شركة شقيقة	24,767,485	%8.98	لا ينطبق	لا ينطبق	لا ينطبق	%6.60
23	شركة الخالدي العقارية	شركة شقيقة	23,181,591	%8.41	لا ينطبق	لا ينطبق	لا ينطبق	%6.18
24	شركة الخالدي القابضة	مساهم	12,328,006	%4.47	لا ينطبق	لا ينطبق	لا ينطبق	%3.29
25	شركة اف اتش بيرتلنج للخدمات اللوجستية جي أم بي أتش ألمانيا	شركة شقيقة	280,111	%0.10	لا ينطبق	لا ينطبق	لا ينطبق	%0.07
26	شركة الحفر السعودية المحدودة	شركة شقيقة	188,084	%0.07	لا ينطبق	لا ينطبق	لا ينطبق	%0.05
27	شركة بيرتلنج للخدمات اللوجستية الاسبانية، أس.أل.يو	شركة شقيقة	176,371	%0.06	لا ينطبق	لا ينطبق	لا ينطبق	%0.05
28	شركة المحترفون العرب للمقاولات العامة	شركة شقيقة	14,575	%0.01	لا ينطبق	لا ينطبق	لا ينطبق	%0.00
29	شركة صقر السعودية للسفر والسياحة	شركة شقيقة	6,250	%0.00	لا ينطبق	لا ينطبق	لا ينطبق	%0.00
30	شركة الخليج للسيارات	شركة شقيقة	(9,805,094)	%3.56	لا ينطبق	%1.68	لا ينطبق	لا ينطبق
31	شركة الخالدي لمواد البناء	شركة شقيقة	(3,178,378)	%1.15	لا ينطبق	%0.54	لا ينطبق	لا ينطبق
32	شركة اف. اتش. بيرتلنج بي.تي.إي. المحدودة	شركة شقيقة	(43,627)	%0.02	لا ينطبق	%0.01	لا ينطبق	لا ينطبق
إجمالي مصاريف مدفوعة بالنيابة عن الشركة/(بالنيابة عن جهات ذات علاقة)								
			73,969,572	26.83%	لا ينطبق	%2.23	لا ينطبق	%16.25
تمويل ممنوع								
33	شركة الوقود المتكاملة المحدودة للمحروقات	شركة شقيقة	8,144,013	%2.95	لا ينطبق	%1.40	لا ينطبق	لا ينطبق
34	شركة الخالدي لمواد البناء	شركة شقيقة	5,839,491	%2.12	لا ينطبق	%1.00	لا ينطبق	لا ينطبق
35	شركة الخالدي العقارية	شركة شقيقة	1,851,789	%0.67	لا ينطبق	%0.32	لا ينطبق	لا ينطبق

36	شركة الخالدي القابضة	مساهم	1,043,933	%0.38	لا ينطبق	%0.18	لا ينطبق	لا ينطبق
	إجمالي تمويل ممنوح		16,879,226	6.12%	لا ينطبق	%2.89	لا ينطبق	لا ينطبق
استثمار محول بالقيمة العادلة من خلال الربح أو الخسارة								
37	شركة الخالدي القابضة	مساهم	15,702,537	%5.70	لا ينطبق	%2.69	لا ينطبق	لا ينطبق
	إجمالي استثمار محول بالقيمة العادلة من خلال الربح أو الخسارة		15,702,537	5.70%	لا ينطبق	%2.69	لا ينطبق	لا ينطبق
توزيعات أرباح تم تسويتها من خلال المطلوب من جهة ذات علاقة								
38	شركة الخالدي القابضة	مساهم	29,007,001	%10.52	لا ينطبق	لا ينطبق	لا ينطبق	لا ينطبق
	إجمالي توزيعات أرباح تم تسويتها من خلال المطلوب من جهة ذات علاقة		29,007,001	10.52%	لا ينطبق	لا ينطبق	لا ينطبق	لا ينطبق
	الإجمالي		173,584,757	%62.97				

*المصدر: القوائم المالية الموحدة الأولية المختصرة لفترة الستة أشهر المنتهية في 30 يونيو 2024 م.

فيما يلي يوضح الجدول التالي الأرصدة المستحقة من وإلى الأطراف ذات العلاقة كما في 30 يونيو 2024م

الجدول رقم (54): أرصدة الأطراف ذات العلاقة كما في 30 يونيو 2024م

كما في ٣٠ يونيو ٢٠٢٤م	
الرصيد	اسم الطرف ذو العلاقة
39,461,369	شركة الخالدي العقارية
24,147,719	شركة الوقود المتكاملة المحدودة للمحروقات
16,575,802	شركة المحترفون العرب للمقاولات العامة
14,827,938	شركة الخالدي لمواد البناء
8,221,853	شركة الحفر السعودية المحدودة
5,029,863	شركة الخليج للسيارات
787,248	شركة أف اتش بيرتلينغ بي تي إي المحدودة
166,248	شركة بيرتلينغ للخدمات اللوجستية المحدودة - دبي
2,703	شركة أف اتش بيرتلينغ للخدمات اللوجستية مصر المحدودة
109,220,743	الرصيد المستحق من الجهات ذات العلاقة
1,532,291	شركة بيرتلينغ لخدمات اللوجستية الاسبانية اس آل يو
903,822	شركة أف اتش بيرتلينغ للخدمات اللوجستية جي أم بي أنش ألمانيا
278,736	شركة أف اتش بيرتلينغ للخدمات اللوجستية للنقل العالمية المحدودة-تركيا
262,555	شركة بيرتلينغ للخدمات اللوجستية (شنغهاي) المحدودة
123,133	شركة صقر السعودية للسفر والسياحة
53,165	شركة أف.اتش بيرتلينغ السويد
14,162	شركة أف اتش بيرتلينغ أبردين المحدودة
13,374	شركة أداء للخدمات الطبية
5,213	شركة بيرتلينغ للخدمات اللوجستية (بكين) المحدودة
3,807	شركة بيرتلينغ للخدمات اللوجستية الولايات المتحدة الأمريكية
1,035	شركة الخالدي القابضة
3,191,293	الرصيد المستحق إلى الجهات ذات العلاقة

*المصدر: القوائم المالية الموحدة الأولية المختصرة لفترة الستة أشهر المنتهية في 30 يونيو 2024م.

بتاريخ 1446/02/25 هـ (الموافق 2024/08/29 م) وافقت الجمعية العامة العادية على كافة التعاملات مع الأطراف ذات العلاقة التي تمت بين الشركة والأطراف ذات العلاقة للسنة المالية المنتهية في 30 يونيو 2024 م:

1. التصويت على التعاملات التي تمت خلال الفترة المنتهية في 30 يونيو 2024 م مع شركة الخالدي القابضة (مساهم كبير) بمبلغ (12,328,006) ريال سعودي عبارة عن (مصاريف مدفوعة بالنيابة عن الشركة) ومبلغ (1,043,933) ريال سعودي عبارة عن (تمويل ممنوح) ومبلغ (15,702,537) ريال سعودي عبارة عن (استثمار محول بالقيمة العادلة من خلال الربح أو الخسارة) ومبلغ (29,007,001) ريال سعودي عبارة عن (توزيعات أرباح تم تسويتها من خلال المطلوب من جهات ذات علاقة)
2. التصويت على التعاملات التي تمت خلال الفترة المنتهية في 30 يونيو 2024 م مع شركة الخالدي لمواد البناء (شركة مملوكة للمساهم شركة الخالدي القابضة) بمبلغ (2,253,601) ريال سعودي وهي عبارة عن (إيرادات) ومبلغ (3,178,378) ريال سعودي عبارة عن (مدفوعات عن طرف ذو علاقة) ومبلغ (5,839,491) ريال سعودي وهي عبارة عن (تمويل ممنوح) ومبلغ (1,110,866) ريال سعودي وهي عبارة عن (تسهيلات بنكية مدفوعة عن طرف ذو علاقة).
3. التصويت على التعاملات التي تمت خلال الفترة المنتهية في 30 يونيو 2024 م مع شركة الوقود المتكاملة المحدودة للمحروقات (شركة مملوكة للمساهم شركة الخالدي القابضة) بمبلغ (1,538,583) ريال سعودي عبارة عن (إيرادات) ومبلغ (16,575,008) ريال سعودي عبارة عن (مشتريات بضائع وخدمات) ومبلغ (24,767,485) ريال سعودي عبارة عن (مصاريف مدفوعة بالنيابة عن الشركة) ومبلغ (8,144,013) ريال سعودي عبارة عن (تمويل ممنوح) ومبلغ (5,010,464) ريال سعودي وهي عبارة عن (تسهيلات بنكية مدفوعة عن طرف ذو علاقة).
4. التصويت على التعاملات التي تمت خلال الفترة المنتهية في 30 يونيو 2024 م مع شركة المحترفون العرب للمقاولات العامة (شركة مملوكة للمساهم شركة الخالدي القابضة) بمبلغ (14,575) ريال سعودي عبارة عن (مصاريف مدفوعة بالنيابة عن الشركة).
5. التصويت على التعاملات التي تمت خلال الفترة المنتهية في 30 يونيو 2024 م مع شركة الخالدي العقارية (شركة مملوكة للمساهم شركة الخالدي القابضة) بمبلغ (161,593) ريال سعودي عبارة عن (مشتريات بضائع وخدمات) ومبلغ (23,181,591) ريال سعودي عبارة عن (مصاريف مدفوعة بالنيابة عن الشركة) ومبلغ (1,851,789) ريال سعودي عبارة عن (تمويل ممنوح) ومبلغ (5,214,993) ريال سعودي وهي عبارة عن (تسهيلات بنكية مدفوعة عن طرف ذو علاقة).
6. التصويت على التعاملات التي تمت خلال الفترة المنتهية في 30 يونيو 2024 م مع شركة الجفر السعودية المحدودة (شركة مملوكة للمساهم شركة الخالدي القابضة) بمبلغ (51,407) ريال سعودي عبارة عن (إيرادات) ومبلغ (188,084) ريال سعودي عبارة عن (مصاريف مدفوعة بالنيابة عن الشركة) ومبلغ (72,127) ريال سعودي عبارة عن (مشتريات بضائع وخدمات)
7. التصويت على التعاملات التي تمت خلال الفترة المنتهية في 30 يونيو 2024 م مع شركة الخليج للسيارات (شركة مملوكة للمساهم شركة الخالدي القابضة) بمبلغ (14,175,000) ريال سعودي وهي عبارة عن إيرادات ومبلغ (180,000) ريال سعودي عبارة عن (مشتريات بضائع وخدمات) ومبلغ (9,805,094) ريال سعودي عبارة عن (مدفوعات عن طرف ذو علاقة)
8. التصويت على التعاملات التي تمت خلال الفترة المنتهية في 30 يونيو 2024 م مع شركة صقر السعودية (شركة مملوكة للمساهم شركة الخالدي القابضة) مبلغ (6,250) ريال سعودي عبارة عن (مصاريف مدفوعة بالنيابة عن الشركة).
9. التصويت على التعاملات التي تمت خلال الفترة المنتهية في 30 يونيو 2024 م مع شركة بيرتلينغ للخدمات اللوجستية المحدودة - دبي (شركة مملوكة لشركة تملك 50% في الشركة التابعة "شركة الخالدي بيرتلينغ للإمدادات المحدودة") بمبلغ (54,282) ريال سعودي وهي عبارة عن (إيرادات) ومبلغ (20,895) ريال سعودي عبارة عن (مشتريات بضائع وخدمات)
10. التصويت على التعاملات التي تمت خلال الفترة المنتهية في 30 يونيو 2024 م مع شركة اف. اتش. بيرتلينغ بي. تي. إي. المحدودة (شركة مملوكة لشركة تملك 50% في الشركة التابعة "شركة الخالدي بيرتلينغ للإمدادات المحدودة") بمبلغ (821,500) ريال سعودي وهي عبارة عن (إيرادات) ومبلغ (43,627) ريال سعودي عبارة عن (مدفوعات عن طرف ذو علاقة).
11. التصويت على التعاملات التي تمت خلال الفترة المنتهية في 30 يونيو 2024 م مع شركة اف. اتش. بيرتلينغ أبردين المحدودة (شركة مملوكة لشركة تملك 50% في الشركة التابعة "شركة الخالدي بيرتلينغ للإمدادات المحدودة") بمبلغ (17,949) ريال سعودي وهي عبارة عن (إيرادات) ومبلغ (33,220) ريال سعودي عبارة عن (مشتريات بضائع وخدمات).
12. التصويت على التعاملات التي تمت خلال الفترة المنتهية في 30 يونيو 2024 م مع شركة اف. اتش. بيرتلينغ للخدمات اللوجستية للنقل العالمية المحدودة - تركيا (شركة مملوكة لشركة تملك 50% في الشركة التابعة "شركة الخالدي بيرتلينغ للإمدادات المحدودة") بمبلغ (7,534) ريال سعودي وهي عبارة عن (مشتريات بضائع وخدمات).
13. التصويت على التعاملات التي تمت خلال الفترة المنتهية في 30 يونيو 2024 م مع شركة اف. اتش. بيرتلينغ للخدمات اللوجستية جي. أم. بي. أنش. - ألمانيا (شركة شريكة في الشركة التابعة "شركة الخالدي بيرتلينغ للإمدادات المحدودة") بمبلغ (1,988) ريال سعودي وهي عبارة عن (إيرادات) و مبلغ (91,617) ريال سعودي وهي عبارة عن (مشتريات بضائع وخدمات) ومبلغ (280,111) ريال سعودي وهي عبارة عن (مصاريف مدفوعة بالنيابة عن الشركة)
14. التصويت على التعاملات التي تمت خلال الفترة المنتهية في 30 يونيو 2024 م مع شركة بيرتلينغ للخدمات اللوجستية الاسبانية أس. أل. يو (شركة مملوكة لشركة تملك 50% في الشركة التابعة "شركة الخالدي بيرتلينغ للإمدادات المحدودة") بمبلغ (227,836) ريال سعودي وهي عبارة عن (إيرادات) و مبلغ (1,676,375) ريال سعودي وهي عبارة عن (مشتريات بضائع وخدمات) ومبلغ (176,371) ريال سعودي عبارة عن (مصاريف مدفوعة بالنيابة عن الشركة).
15. التصويت على التعاملات التي تمت خلال الفترة المنتهية في 30 يونيو 2024 م مع شركة اف. اتش. بيرتلينغ السويد (شركة مملوكة لشركة تملك 50% في الشركة التابعة "شركة الخالدي بيرتلينغ للإمدادات المحدودة") بمبلغ (53,165) ريال سعودي وهي عبارة عن (مشتريات بضائع وخدمات).
16. التصويت على التعاملات التي تمت خلال الفترة المنتهية في 30 يونيو 2024 م مع شركة بيرتلينغ للخدمات اللوجستية (شنغهاي) المحدودة (شركة مملوكة لشركة تملك 50% في الشركة التابعة "شركة الخالدي بيرتلينغ للإمدادات المحدودة") بمبلغ (9,497) ريال سعودي وهي عبارة عن (إيرادات).
17. التصويت على التعاملات التي تمت خلال الفترة المنتهية في 30 يونيو 2024 م مع شركة بيرتلينغ للخدمات اللوجستية، الولايات المتحدة الأمريكية (شركة مملوكة لشركة تملك 50% في الشركة التابعة "شركة الخالدي بيرتلينغ للإمدادات المحدودة") بمبلغ (3,244) ريال سعودي وهي عبارة عن (مشتريات بضائع وخدمات).

ماعدا ماتم الإشارة إليه في القسم (3.9.2 إيرادات الشركة حسب التوزيع الجغرافي) لا يوجد للشركة نشاط تجاري خارج المملكة ولا تملك أية أصول خارجها حتى تاريخ نشر هذه النشرة.

تقوم إدارة الشركة بمتابعة السوق بشكل دائم سواء داخل المملكة أو خارجها للتعرف على المستجدات والأفكار والابتكارات الجديدة في مجال عمل الشركة، وبإستثناء ذلك فإنه لا يوجد لدى الشركة أي سياسات محددة أو مكتوبة بشأن الأبحاث والتطوير للمنتجات الجديدة.

وتقرر الشركة بأنه لم يحدث أي انقطاع في أعمالها يمكن أن يؤثر أو يكون أثر تأثيراً ملحوظاً في الوضع المالي خلال (12) شهراً الأخيرة.

كما يقر أعضاء مجلس الإدارة بعدم وجود أي نية لإجراء أي تغيير جوهري في طبيعة عمل الشركة.

هيكـل الملكية والهيكـل التنظيمي

04

السابق

التالي

٤ هيكل الملكية والهيكل التنظيمي

٤.١ هيكل ملكية الشركة قبل الطرح وبعد الطرح

يوضح الجدول التالي هيكل ملكية الشركة قبل وبعد الطرح :

هيكل ملكية الشركة قبل وبعد الطرح

الجدول رقم (55): هيكل ملكية الشركة قبل وبعد الطرح

م	المساهم	قبل الطرح						بعد الطرح					
		الأسمم المملوكة "مباشرة"			الأسمم المملوكة "غير مباشرة"			الأسمم المملوكة "مباشرة"			الأسمم المملوكة "غير مباشرة"		
		عدد الأسهم المملوكة بشكل مباشر	القيمة الاسمية (ريال سعودي)	النسبة من إجمالي عدد الأسهم (%)	عدد الأسهم المملوكة بشكل مباشر	القيمة الاسمية (ريال سعودي)	النسبة من إجمالي عدد الأسهم (%)	عدد الأسهم المملوكة بشكل مباشر	القيمة الاسمية (ريال سعودي)	النسبة من إجمالي عدد الأسهم (%)	عدد الأسهم المملوكة بشكل مباشر	القيمة الاسمية (ريال سعودي)	النسبة من إجمالي عدد الأسهم (%)
1	شركة الفالدي القابضة*	10,500,000	10	%70.00	4,500,000	10	%30.00	10,500,000	10	%70.00	3,450,000	10	%23.00
2	شركة الفالدي للاستثمار "شركة شخص واحد"	4,500,000	10	%30.00	-	-	-	3,450,000	10	%23.00	-	-	-
3	الجمهور (مستثمرون مؤهلون)	-	-	-	-	-	-	1,050,000	10	%7.00	-	-	-
	الإجمالي	15,000,000	-	%100	4,500,000	-	%30.00	15,000,000	-	%100	3,450,000	10	%23.00

المصدر: الشركة

* لدى شركة الفالدي القابضة ملكية غير مباشرة ناتجة عن تملكها بنسبة 100% من رأس مال شركة الفالدي للاستثمار والتي تمتلك مانسبته 30% في رأس مال المصدر.

ويوضح الشكل التالي هيكل ملكية الشركة قبل الطرح:

الشكل رقم 2: هيكل ملكية الشركة قبل الطرح

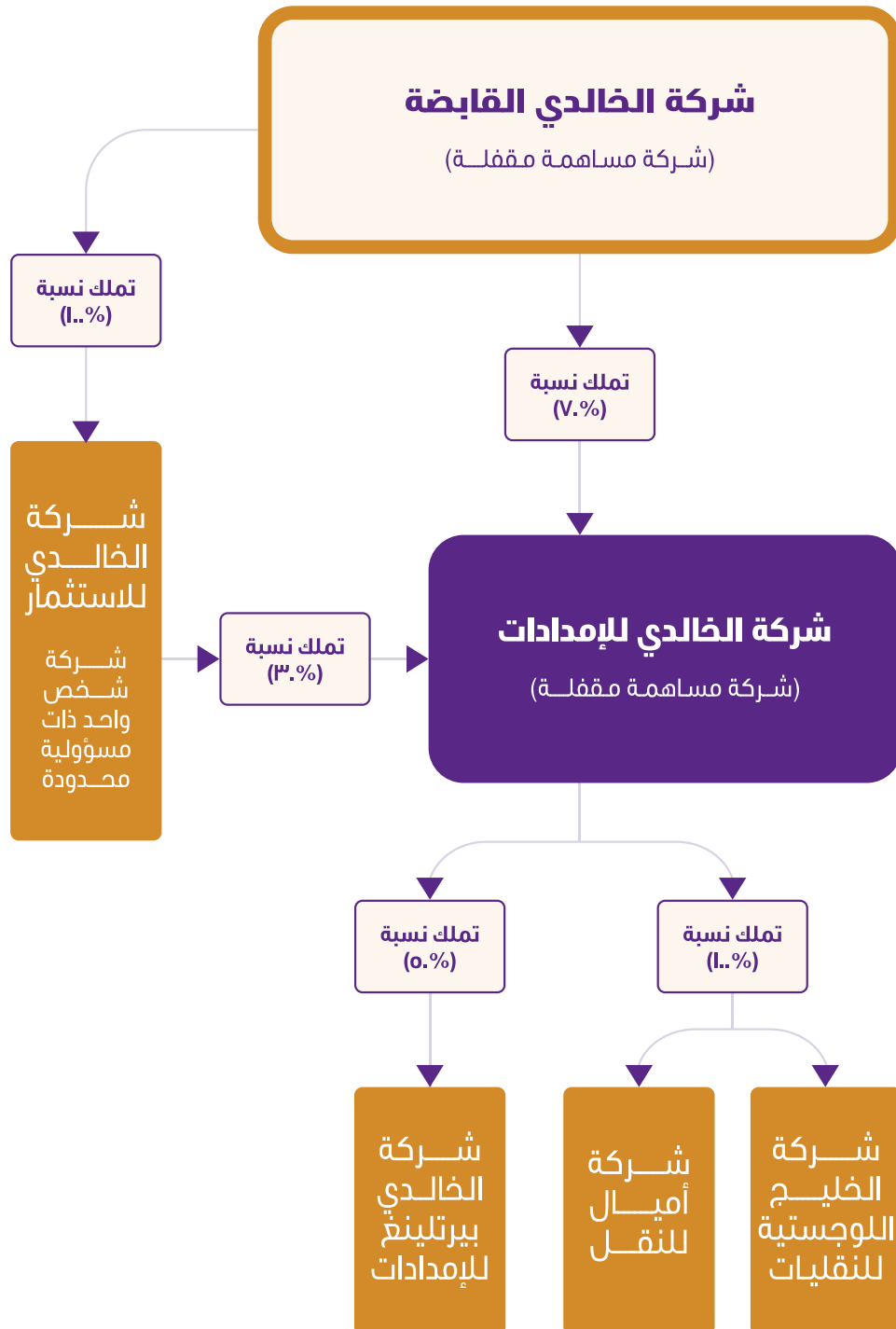

٤.٢ الهيكل التنظيمي

الشكل رقم (3): الهيكل التنظيمي للشركة

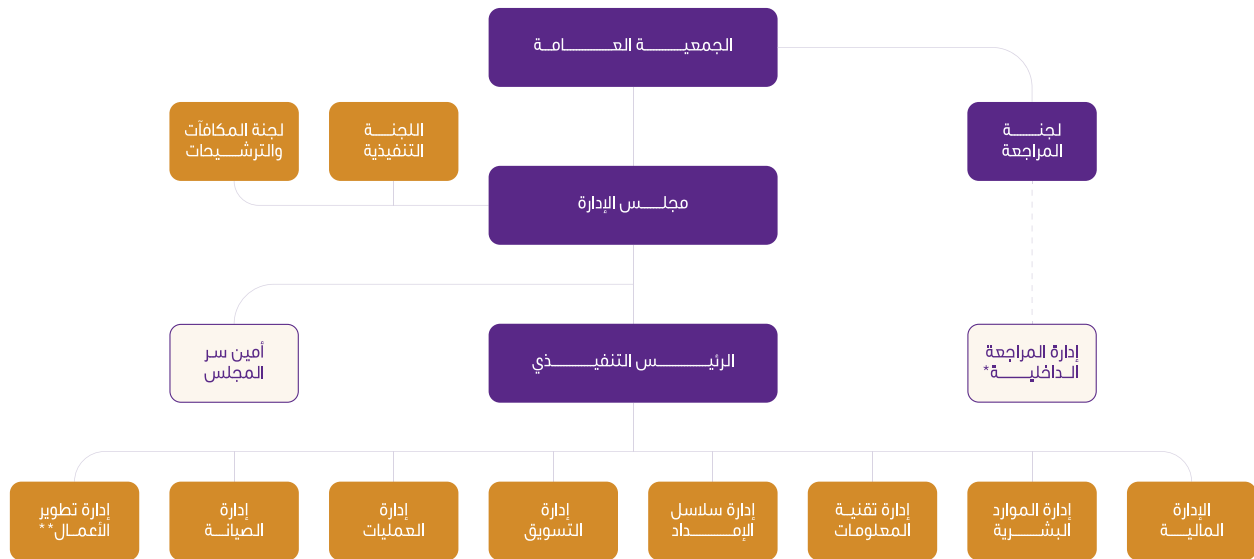

المصدر: الشركة

* قامت الشركة بتعيين شركة مصطفى محمد الدريس للاستشارات المهنية للقيام بأعمال المراجعة الداخلية.

وفيما يلي نبذة عن المساهمين الكبار في الشركة

٤.٢.١ شركة الخالدي القابضة

شركة مساهمة سعودية بموجب السجل التجاري رقم (2051059199) وتاريخ 1436/01/09 هـ (الموافق 2014/11/02 م)، الصادر في مدينة الخبر، ويبلغ رأس مالها خمسين مليون (50,000,000) ريال سعودي، مقسم إلى خمس ملايين (5,000,000) سهم عادي متساوي القيمة، وقيمة كل سهم عشرة (10) ريال سعودي. ويتمثل نشاطها كما في السجل التجاري في إدارة الشركات التابعة للشركات القابضة استثمار أموال الشركات التابعة للشركات القابضة التطوير العقاري للمباني السكنية بأساليب البناء الحديثة، التطوير العقاري للمباني التجارية بأساليب البناء الحديثة.

الجدول رقم (56): هيكل ملكية شركة الخالدي القابضة

م	اسم المساهم	عدد الأسهم	القيمة الاسمية (ريال السعودي)	النسبة
1	سارة فرحان المزين الخالدي	625,000	6,250,000	%12.50
2	حمود مبارك زيد الهندي الخالدي	437,500	4,375,000	%8.75
3	مقرن مبارك زيد الهندي الخالدي	437,500	4,375,000	%8.75
4	أنور مبارك زيد الهندي الخالدي	437,500	4,375,000	%8.75
5	محمد مبارك زيد الهندي الخالدي	437,500	4,375,000	%8.75
6	ممدوح مبارك زيد الهندي الخالدي	437,500	4,375,000	%8.75
7	بدر مبارك زيد الهندي الخالدي	437,500	4,375,000	%8.75
8	بندر مبارك زيد الهندي الخالدي	437,500	4,375,000	%8.75
9	عبد المحسن مبارك زيد الهندي الخالدي	437,500	4,375,000	%8.75
10	العنود مبارك زيد الهندي الخالدي	218,750	2,187,500	%4.38
11	مها مبارك زيد الهندي الخالدي	218,750	2,187,500	%4.38
12	مي مبارك زيد الهندي الخالدي	218,750	2,187,500	%4.38
13	ندى مبارك زيد الهندي الخالدي	218,750	2,187,500	%4.38
	الإجمالي	5,000,000	50,000,000	%100.00

المصدر: الشركة

٤.٢.٢ شركة الخالدي للاستثمار

تأسست شركة الخالدي للاستثمار كشركة ذات مسئولية محدودة (شركة شخص الواحد) بموجب السجل التجاري رقم (2051226075) وتاريخ 1440/09/09 هـ (الموافق 2019/05/14 م)، الصادر في مدينة الخبر، ويبلغ رأس مالها خمسمائة ألف (500,000) ريال سعودي، مقسم إلى خمسين ألف (50,000) حصة متساوية القيمة، وقيمة كل حصة منها عشرة (10) ريال سعودي، ويملك كامل رأس مالها شركة الخالدي القابضة (شركة الخالدي للاستثمار سابقاً).

الجدول رقم (57): هيكل ملكية شركة الخالدي للاستثمار

م	اسم المساهم	عدد الأسهم	القيمة الاسمية (ريال السعودي)	النسبة
1	شركة الخالدي القابضة	50,000	500,000	%100.00
	الإجمالي	50,000	500,000	%100.00

المصدر: الشركة

٤.٣ مجلس الإدارة

٤.٣.١ أعضاء مجلس الإدارة وأمين سر المجلس

يدير الشركة مجلس إدارة يتألف من عدد خمسة (5) أعضاء غير مستقلين.

يوضح الجدول التالي أعضاء مجلس الإدارة وأمين سر المجلس:

الجدول رقم (58): أعضاء مجلس الإدارة وأمين سر المجلس

أعضاء مجلس الإدارة *									
الاسم	المنصب	صفة العضوية	الاستقلالية *****	الجنسية	العمر	النسبة المملوكة قبل الطرح "مباشرة"	النسبة المملوكة قبل الطرح "غير مباشرة"*****	النسبة المملوكة بعد الطرح "مباشرة"	النسبة المملوكة بعد الطرح "غير مباشرة"
العدد	النسبة	العدد	النسبة	العدد	النسبة	العدد	النسبة	العدد	النسبة
بدر مبارك زيد الهندي الخالدي **	رئيس مجلس الإدارة	غير تنفيذي	غير مستقل	سعودي	56	-	-	1,312,500	8.75%
أنور مبارك زيد الهندي الخالدي ***	نائب مجلس الإدارة	غير تنفيذي	غير مستقل	سعودي	52	-	-	1,312,500	8.75%
محمد مبارك زيد الهندي الخالدي	عضو مجلس الإدارة	تنفيذي	غير مستقل	سعودي	54	-	-	1,312,500	8.75%
مقرن مبارك زيد الخالدي	عضو مجلس الإدارة والرئيس التنفيذي	تنفيذي	غير مستقل	سعودي	46	-	-	1,312,500	8.75%
عبدالمحسن مبارك زيد الخالدي	عضو مجلس الإدارة	غير تنفيذي	غير مستقل	سعودي	43	-	-	1,312,500	8.75%
أمين سر مجلس الإدارة ****									
معتمد ناجي نجيب محمود عساف	أمين سر المجلس	-	-	أردني	40	-	-	-	-

المصدر: الشركة

* وافقت الجمعية العامة العادية في اجتماعها المنعقد بتاريخ 1445/06/11هـ (الموافق 2023/12/24م) على انتخاب أعضاء مجلس الإدارة المذكورين أعلاه لدورة مجلس الإدارة الحالية التي بدأت من تاريخ 1443/12/14هـ (الموافق 2022/07/13م) ولدة ثلاث سنوات، والتي تنتهي في تاريخ 1447/01/18هـ (الموافق 2025/07/13م)

*** وافقت الجمعية العامة العادية بتاريخ 1445/06/11هـ (الموافق 2023/12/24م) على تعيين السيد/ أنور مبارك زيد الهندي الخالدي نائباً لرئيس مجلس الإدارة بدلاً من العضو المستقيل السيد/ بندر مبارك زيد الهندي الخالدي وذلك بعد قرار مجلس الإدارة بقبول استقالته بتاريخ 1445/05/11هـ (الموافق 2023/11/25م).

**** قرر مجلس الإدارة تعيين السيد/ معتمد ناجي نجيب عساف أمين سر لدورة مجلس الإدارة الحالي والتي تنتهي في تاريخ 1447/01/18هـ (الموافق 2025/07/13م).

***** لدى أعضاء مجلس الإدارة ملكيات غير مباشرة في أسهم الشركة قبل الطرح وذلك كما يلي:

ملكية غير مباشرة لرئيس مجلس الإدارة السيد / بدر مبارك زيد الهندي الخالدي في شركة الخالدي للإمدادات بنسبة (8.75%) على النحو التالي:

- ملكية مباشرة في شركة الخالدي القابضة بنسبة (8.75%) من رأسمالها والتي تمتلك ما نسبته (70%) من رأس مال المصدر قبل الطرح، لتصبح ملكيته غير المباشرة بنسبة (6.13%) من رأس مال المصدر.
- ملكية غير مباشرة ناتجة عن تملك شركة الخالدي القابضة لكامل رأس مال شركة الخالدي للإستثمار – والتي يمتلك فيها ما نسبته (8.75%) – والتي تمتلك ما نسبته (30%) من رأس مال المصدر قبل الطرح، لتصبح ملكيته غير المباشرة بنسبة (2.63%) من رأس مال المصدر.

ملكية غير مباشرة لنائب رئيس مجلس الإدارة السيد / أنور مبارك زيد الهندي الخالدي في شركة الخالدي للإمدادات بنسبة (8.75%) على النحو التالي:

- ملكية مباشرة في شركة الخالدي القابضة بنسبة (8.75%) من رأسمالها والتي تمتلك ما نسبته (70%) من رأس مال المصدر قبل الطرح، لتصبح ملكيته غير المباشرة بنسبة (6.13%) من رأس مال المصدر.
- ملكية غير مباشرة ناتجة عن تملك شركة الخالدي القابضة لكامل رأس مال شركة الخالدي للإستثمار – والتي يمتلك فيها ما نسبته (8.75%) – والتي تمتلك ما نسبته (30%) من رأس مال المصدر قبل الطرح، لتصبح ملكيته غير المباشرة بنسبة (2.63%) من رأس مال المصدر.

ملكية غير مباشرة لعضو مجلس الإدارة السيد / محمد مبارك زيد الهندي الخالدي في شركة الخالدي للإمدادات بنسبة (8.75%) على النحو التالي:

- ملكية مباشرة في شركة الخالدي القابضة بنسبة (8.75%) من رأسمالها والتي تمتلك ما نسبته (70%) من رأس مال المصدر قبل الطرح، لتصبح ملكيته غير المباشرة بنسبة (6.13%) من رأس مال المصدر.
- ملكية غير مباشرة ناتجة عن تملك شركة الخالدي القابضة لكامل رأس مال شركة الخالدي للاستثمار – والتي يمتلك فيها ما نسبته (8.75%) – والتي تمتلك ما نسبته (30%) قبل الطرح من رأس مال المصدر، لتصبح ملكيته غير المباشرة بنسبة (2.63%) من رأس مال المصدر.

ملكية غير مباشرة لعضو مجلس الإدارة المنتدب السيد / مقرن مبارك زيد الهندي الخالدي في شركة الخالدي للإمدادات بنسبة (8.75%) على النحو التالي:

- ملكية مباشرة في شركة الخالدي القابضة بنسبة (8.75%) من رأسمالها والتي تمتلك ما نسبته (70%) من رأس مال المصدر قبل الطرح، لتصبح ملكيته غير المباشرة بنسبة (6.13%) من رأس مال المصدر.
- ملكية غير مباشرة ناتجة عن تملك شركة الخالدي القابضة لكامل رأس مال شركة الخالدي للاستثمار – والتي يمتلك فيها ما نسبته (8.75%) – والتي تمتلك ما نسبته (30%) قبل الطرح من رأس مال المصدر، لتصبح ملكيته غير المباشرة بنسبة (2.63%) من رأس مال المصدر.

ملكية غير مباشرة لعضو مجلس الإدارة السيد / عبدالمحسن مبارك زيد الهندي الخالدي في شركة الخالدي للإمدادات بنسبة (8.75%) على النحو التالي:

- ملكية مباشرة في شركة الخالدي القابضة بنسبة (8.75%) من رأسمالها والتي تمتلك ما نسبته (70%) من رأس مال المصدر قبل الطرح، لتصبح ملكيته غير المباشرة بنسبة (6.13%) من رأس مال المصدر.
- ملكية غير مباشرة ناتجة عن تملك شركة الخالدي القابضة لكامل رأس مال شركة الخالدي للاستثمار والتي يمتلك فيها ما نسبته (8.75%) والتي تمتلك ما نسبته (30%) قبل الطرح من رأس مال المصدر، لتصبح ملكيته غير المباشرة بنسبة (2.63%) من رأس مال المصدر.

***** الملكيات غير المباشرة لأعضاء مجلس الإدارة بعد الطرح: ملكية غير مباشرة لرئيس مجلس الإدارة السيد / بدر مبارك زيد الهندي الخالدي في شركة الخالدي للإمدادات بنسبة (8.14%) على النحو التالي:

- ملكية مباشرة في شركة الخالدي القابضة بنسبة (8.75%) من رأسمالها والتي تمتلك ما نسبته (70.00%) من رأس مال المصدر بعد الطرح، لتصبح ملكيته غير المباشرة بنسبة (6.13%) من رأس مال المصدر.
- ملكية غير مباشرة ناتجة عن تملك شركة الخالدي القابضة – والتي يمتلك فيها ما نسبته (8.75%) – لكامل رأس مال شركة الخالدي للاستثمار والتي تمتلك ما نسبته (23.00%) من رأس مال المصدر بعد الطرح، لتصبح ملكيته غير المباشرة بنسبة (2.01%) من رأس مال المصدر

ملكية غير مباشرة لنائب رئيس مجلس الإدارة السيد /أنور مبارك زيد الهندي الخالدي في شركة الخالدي للإمدادات بنسبة (8.14%) على النحو التالي:

- ملكية مباشرة في شركة الخالدي القابضة بنسبة (8.75%) من رأسمالها والتي تمتلك ما نسبته (70.00%) من رأس مال المصدر بعد الطرح، لتصبح ملكيته غير المباشرة بنسبة (6.13%) من رأس مال المصدر.
- ملكية غير مباشرة ناتجة عن تملك شركة الخالدي القابضة – والتي يمتلك فيها ما نسبته (8.75%) – لكامل رأس مال شركة الخالدي للاستثمار والتي تمتلك ما نسبته (23.00%) من رأس مال المصدر بعد الطرح ، لتصبح ملكيته غير المباشرة بنسبة (2.01%) من رأس مال المصدر.

ملكية غير مباشرة لعضو مجلس الإدارة السيد / محمد مبارك زيد الهندي الخالدي في شركة الخالدي للإمدادات بنسبة (8.14%) على النحو التالي:

- ملكية مباشرة في شركة الخالدي القابضة بنسبة (8.75%) من رأسمالها والتي تمتلك ما نسبته (70.00%) من رأس مال المصدر بعد الطرح، لتصبح ملكيته غير المباشرة بنسبة (6.13%) من رأس مال المصدر.
- ملكية غير مباشرة ناتجة عن تملك شركة الخالدي القابضة – والتي يمتلك فيها ما نسبته (8.75%) – لكامل رأس مال شركة الخالدي للاستثمار والتي تمتلك ما نسبته (23.00%) من رأس مال المصدر بعد الطرح ، لتصبح ملكيته غير المباشرة بنسبة (2.01%) من رأس مال المصدر.

ملكية غير مباشرة لعضو مجلس الإدارة المنتدب السيد / مقرن مبارك زيد الهندي الخالدي في شركة الخالدي للإمدادات بنسبة (8.14%) على النحو التالي:

- ملكية مباشرة في شركة الخالدي القابضة بنسبة (8.75%) من رأسمالها والتي تمتلك ما نسبته (70.00%) من رأس مال المصدر بعد الطرح، لتصبح ملكيته غير المباشرة بنسبة (6.13%) من رأس مال المصدر.
- ملكية غير مباشرة ناتجة عن تملك شركة الخالدي القابضة – والتي يمتلك فيها ما نسبته (8.75%) – لكامل رأس مال شركة الخالدي للاستثمار والتي تمتلك ما نسبته (23.00%) من رأس مال المصدر بعد الطرح ، لتصبح ملكيته غير المباشرة بنسبة (2.01%) من رأس مال المصدر.

ملكية غير مباشرة لعضو مجلس الإدارة السيد / عبدالمحسن مبارك زيد الهندي الخالدي في شركة الخالدي للإمدادات بنسبة (8.14%) على النحو التالي:

- ملكية مباشرة في شركة الخالدي القابضة بنسبة (8.75%) من رأسمالها والتي تمتلك ما نسبته (70.00%) من رأس مال المصدر بعد الطرح، لتصبح ملكيته غير المباشرة بنسبة (6.13%) من رأس مال المصدر.
- ملكية غير مباشرة ناتجة عن تملك شركة الخالدي القابضة – والتي يمتلك فيها ما نسبته (8.75%) – لكامل رأس مال شركة الخالدي للاستثمار والتي تمتلك ما نسبته (23.00%) من رأس مال المصدر بعد الطرح، لتصبح ملكيته غير المباشرة بنسبة (2.01%) من رأس مال المصدر.

***** تم الاستناد على لائحة حوكمة الشركات الصادرة عن هيئة السوق المالية في تحديد عوارض الاستقلال لأعضاء مجلس الإدارة، وتتمثل عوارض الاستقلال لأعضاء مجلس الإدارة للشركة في كل من:

- أن يكون مالكا لما نسبته خمسة في المائة أو أكثر من أسهم الشركة أو من أسهم شركة أخرى من مجموعها أو له صلة قرابة مع من يملك هذه النسبة.
- أن تكون له صلة قرابة مع أي من أعضاء مجلس الإدارة في الشركة أو في شركة أخرى من مجموعها.
- أن تكون له صلة قرابة حتى مع أي من كبار التنفيذيين في الشركة أو في شركة أخرى من مجموعها.
- أن يكون عضو مجلس إدارة في شركة أخرى من مجموعة الشركة المرشح لعضوية مجلس إدارتها.
- أن يعمل أو كان يعمل موظفاً خلال العامين الماضيين لدى الشركة أو شركة أخرى من مجموعها، أو أن يكون مالكا لأكثر من 1% من أسهم الشركة أو أي طرف متعامل مع الشركة أو شركة أخرى من مجموعها، كمرافعي الحسابات وكبار الموزعين خلال العامين الماضيين.
- أن تكون له مصلحة مباشرة أو غير مباشرة في الأعمال والعقود التي تتم لحساب الشركة.
- أن يتقاضى مبالغ مالية من الشركة علاوة على مكافأة عضوية مجلس الإدارة أو أي من لجانه تزيد عن (200,000) ريال سعودي أو 50% من مكافآته في العام السابق التي تحصل عليها مقابل عضوية مجلس الإدارة أو أي من لجانه أهما أقل.
- أن يشترك في عمل من شأنه منافسة الشركة، أو أن يتجر في أحد فروع النشاط الذي تتزاوله الشركة.
- أن يكون قد أمضى ما يزيد على تسع سنوات متصلة أو منفصلة في عضوية مجلس إدارة الشركة.

• مسؤوليات مجلس الإدارة

تتضمن مسؤوليات رئيس مجلس الإدارة وأعضاء مجلس الإدارة والرئيس التنفيذي وأمين سر المجلس على التالي:

٤.٣.٢ أعضاء مجلس الإدارة

وفقاً لنظام الشركات والنظام الأساسي للشركة ولانحة حوكمة الشركة الداخلية، يتمتع مجلس الإدارة بأوسع الصلاحيات في إدارة الأعمال اليومية للشركة. وبموجب لانحة حوكمة الشركة الداخلية، لمجلس الإدارة المسؤوليات الآتية:

- اعتماد التوجهات الاستراتيجية والأهداف الرئيسية للشركة والإشراف على تنفيذها، ومن ذلك:
 - وضع الاستراتيجية الكاملة للشركة وخطط العمل الرئيسية وسياسة إدارة المخاطر ومراجعتها وتوجيهها.
 - تحديد الهيكل الرأسمالي الأمثل للشركة واستراتيجيتها وأهدافها المالية وإقرار الميزانيات السنوية.
 - الإشراف على النفقات الرأسمالية الرئيسية للشركة وتملك الأصول والتصرف بها.
 - وضع أهداف الأداء ومراقبة التنفيذ والأداء الشامل في الشركة.
 - المراجعة الدورية للهيكل التنظيمية والوظيفية في الشركة واعتمادها.
- وضع أنظمة وضوابط للرقابة الداخلية والإشراف العام عليها، ومن ذلك:
 - وضع سياسة مكتوبة تنظم تعارض المصالح، وتعالج حالات التعارض المحتملة لكل من أعضاء مجلس الإدارة والإدارة التنفيذية والمساهمين، ويشمل ذلك إساءة استخدام أصول الشركة ومراقبتها، وإساءة التصرف الناتج عن التعاملات مع الأشخاص ذوي العلاقة.
 - التأكد من سلامة الأنظمة المالية المحاسبية، بما في ذلك الأنظمة ذات الصلة بإعداد التقارير المالية.
 - التأكد من تطبيق أنظمة رقابية مناسبة لإدارة المخاطر، وذلك من خلال تحديد التصور العام عن المخاطر التي قد تواجه الشركة وطرحها بشفافية.
 - المراجعة السنوية لفاعلية إجراءات الرقابة الداخلية في الشركة.
 - تحضير الموافقة على مصفوفة الصلاحيات التابعة للشركة.
- وضع نظام حوكمة خاص بالشركة، بما لا يتعارض مع نظام الشركات والنظام الأساسي للشركة.
- وضع سياسات ومعايير وإجراءات واضحة ومحددة للعضوية في مجلس الإدارة ووضعها موضع التنفيذ بعد إقرار الجمعية العامة لها.
- وضع سياسة مكتوبة لتنظيم هذه العلاقة مع أصحاب المصالح من أجل حمايتهم، وحفظ حقوقهم ويجب أن تغطي هذه السياسة على وجه خاص الآتي:
 - آليات تعويض أصحاب المصالح، وفي حالة انتهاك حقوقهم التي تقرها الأنظمة وتحميها العقود.
 - آليات تسوية الشكاوى أو الخلافات التي قد تنشأ بين الشركة وأصحاب المصالح.
 - آليات مناسبة لإقامة علاقات جيدة مع العملاء والموردين والمحافظة على سرية المعلومات المتعلقة بهم.
 - قواعد السلوك المبني للمديرين والعاملين في الشركة، بحيث تتوافق مع المعايير المهنية والأخلاقية السليمة وتنظم العلاقة بينهم وبين أصحاب المصالح على أن يضع المجلس الإدارة آليات مراقبة تطبيق هذه القواعد والالتزام بها.
 - وضع السياسات والإجراءات التي تضمن احترام الشركة للأنظمة واللوائح والتزامها بالإفصاح عن المعلومات الجوهرية للمساهمين والدائنين وأصحاب المصالح الآخرين.

٤.٣.٣ رئيس مجلس الإدارة

تتلخص مسؤولية رئيس مجلس الإدارة في قيادة المجلس وتسهيل الإسهامات والمبادرات البناءة من قبل كل أعضاء مجلس الإدارة لضمان فاعلية المجلس في أداء وظائفه ككل عبر ممارسة واجباته ومسؤولياته.

وفقاً لنظام الشركات ونظام الشركة الأساسي، تكون لرئيس مجلس الإدارة أوسع الصلاحيات لتمثيل الشركة أمام سائر الجهات الحكومية، وبموجب لائحة حوكمة الشركات، تشمل المسؤوليات الأساسية لرئيس مجلس الإدارة ما يلي:

- ضمان حصول أعضاء مجلس الإدارة في الوقت المناسب على المعلومات الكاملة والواضحة والصحيحة وغير المضللة.
 - التحقق من قيام مجلس الإدارة بمناقشة جميع المسائل الأساسية بشكل فعال وفي الوقت المناسب.
 - تمثيل الشركة أمام الغير وفق ما ينص عليه نظام الشركات ولوائحه التنفيذية ونظام الشركة الأساسي.
 - تشجيع أعضاء مجلس الإدارة على ممارسة مهامهم بفاعلية وبما يحقق مصلحة الشركة.
 - ضمان وجود قنوات للتواصل الفعلي مع المساهمين وإيصال آرائهم إلى مجلس الإدارة.
 - تشجيع العلاقات البناءة والمشاركة الفعالة بين كل من مجلس الإدارة والإدارة التنفيذية وبين الأعضاء التنفيذيين وغير التنفيذيين والمستقلين، وإيجاد ثقافة تشجع على النقد البناء.
 - إعداد جدول أعمال اجتماعات مجلس الإدارة مع الأخذ بعين الاعتبار أي مسألة يطرحها أحد أعضاء مجلس الإدارة أو يثيرها مراجع الحسابات، والتشاور مع أعضاء المجلس والعضو المنتدب عند إعداد جدول أعمال المجلس.
 - عقد لقاءات بصفة دورية مع أعضاء مجلس الإدارة غير التنفيذيين دون حضور أي تنفيذي في الشركة.
 - إبلاغ الجمعية العامة العادية عند انعقادها بالأعمال والعقود التي يكون لأحد أعضاء مجلس الإدارة مصلحة مباشرة أو غير مباشرة فيها.
- تشمل المسؤوليات الأخرى للرئيس كونه المتحدث الرسمي باسم المجلس. إضافة إلى ذلك، يعتبر الرئيس حلقة الوصل الرئيسية بين الإدارة والمجلس. ومن مهام الرئيس أيضاً إدارة الاجتماعات العامة السنوية ولعب الدور الرئيسي في علاقة الشركة مع أي من أصحاب المصالح بالشركة.

٤.٣.٤ الرئيس التنفيذي

للشركة رئيس تنفيذي يمثل المساهمين في متابعة الأنشطة اليومية للشركة، والقيام بتوجيه الإدارة ومراجعة القرارات الهامة قبل تمريرها لهيئات مجلس الإدارة. وفقاً لنظام الشركة الأساسي، للرئيس التنفيذي أوسع الصلاحيات لتمثيل الشركة أمام مختلف الجهات الحكومية، وبموجب لائحة حوكمة الشركة الداخلية، تشمل المسؤوليات الرئيسية للرئيس التنفيذي ما يلي:

- تنفيذ السياسات والأنظمة الداخلية للشركة المقررة من مجلس الإدارة.
- تنفيذ أنظمة وضوابط الرقابة الداخلية والإشراف العام عليها.
- تنفيذ قواعد الحوكمة الخاصة بالشركة بفاعلية واقتراح تعديلها عند الحاجة.
- تنفيذ السياسات والإجراءات التي تضمن تقييد الشركة بالأنظمة واللوائح والتزامها بالإفصاح عن المعلومات الجوهرية للمساهمين وأصحاب المصالح.
- تزويد مجلس الإدارة بالمعلومات اللازمة لممارسة اختصاصاته.
- اقتراح سياسة وأنواع المكافآت التي تُمنح للعاملين.
- إعداد التقارير الدورية المالية وغير المالية بشأن التقدم المحرز في نشاط الشركة في ضوء خطط وأهداف الشركة الاستراتيجية، وعرض تلك التقارير على مجلس الإدارة.
- إدارة العمل اليومي للشركة وتسيير أنشطتها، فضلاً عن إدارة مواردها بالشكل الأمثل وبما يتفق مع أهداف الشركة واستراتيجيتها.
- المشاركة الفعالة في بناء ثقافة القيم الأخلاقية وتنميتها داخل الشركة.
- تنفيذ نظم الرقابة الداخلية وإدارة المخاطر، والتحقق من فاعلية تلك النظم وكفائتها، والحرص على الالتزام بمستوى المخاطر المعتمد من مجلس الإدارة.
- اقتراح السياسات الداخلية المتعلقة بعمل الشركة وتطويرها، بما في ذلك تحديد المهام والاختصاصات والمسؤولية الموكلة إلى المستويات التنظيمية المختلفة.
- اقتراح سياسة واضحة لتفويض الأعمال للإدارة وطريقة تنفيذها.
- اقتراح الصلاحيات التي تفوض إليه، وإجراءات اتخاذ القرار ومدة التفويض، على أن ترفع إلى مجلس الإدارة تقارير دورية عن ممارساته لتلك الصلاحيات.

٤.٣.٥ أمين سر المجلس

يكون أمين سر مجلس الإدارة مسؤولاً عن تنظيم اجتماعات المجلس، تتمثل أهم المهام الرئيسية لأمين سر مجلس الإدارة ما يلي:

- توثيق اجتماعات مجلس الإدارة وإعداد محاضر لها.
- حفظ التقارير التي تُرفع إلى مجلس الإدارة والتقارير التي يعدها المجلس.
- تزويد أعضاء مجلس الإدارة بجدول أعمال المجلس وأوراق العمل والوثائق والمعلومات المتعلقة به، وأي وثائق أو معلومات إضافية يطلبها أي من أعضاء مجلس الإدارة ذات عاقلة بالموضوعات المشمولة في جدول الاجتماع.
- التحقق من تقييد أعضاء مجلس الإدارة بالإجراءات التي أقرها المجلس.
- تبليغ أعضاء مجلس الإدارة بمواعيد اجتماعات المجلس قبل التاريخ المحدد بمدة كافية.
- عرض مسودات المحاضر على أعضاء مجلس الإدارة لإبداء ملاحظاتهم حيالها قبل توقيعها.
- تقديم العون والمشورة إلى أعضاء مجلس الإدارة.
- التحقق من حصول أعضاء مجلس الإدارة بشكل كامل وسريع على نسخة من محاضر اجتماعات المجلس والمعلومات والوثائق المتعلقة بالشركة.

فيما يلي ملخص السيرة الذاتية لأعضاء مجلس الإدارة وأمين سر المجلس

الجدول رقم (59): السيرة الذاتية لبدر مبارك زيد الهندي الخالدي

بدر مبارك زيد الهندي الخالدي	
العمر	56 سنة
الجنسية	سعودي
المنصب	رئيس مجلس الإدارة
المؤهلات العلمية	<ul style="list-style-type: none"> • حاصل على درجة الدبلوم في صيانة المركبات من جامعة القاهرة في مصر عام 1992م
الخبرات العملية	<ul style="list-style-type: none"> • شغل منصب مدير التشغيل والصيانة في شركة الخالدي للإمدادات (شركة مساهمة مغلقة، والتي تعمل في مجال النقل والعمليات اللوجستية) من عام 2008م وحتى عام 2019م. • يشغل حالياً منصب عضو مجلس إدارة في شركة الخالدي القابضة (شركة مساهمة مغلقة، والتي تعمل في مجال إدارة الشركات التابعة) من عام 2020م وحتى الآن. • يشغل حالياً منصب عضو مجلس مديرين في شركة الوقود المتكاملة المحدودة للمحروقات (شركة ذات مسئولية محدودة، والتي تعمل في مجال تشغيل وإدارة محطات الوقود) من عام 2015م وحتى الآن. • يشغل حالياً منصب عضو مجلس مديرين في شركة المحترفون العرب للمقاولات العامة (شركة ذات مسئولية محدودة، والتي تعمل في مجال الإنشاءات العامة للمباني السكنية وغير السكنية) من عام 2015م وحتى الآن. • يشغل حالياً منصب عضو مجلس مديرين في شركة الخالدي العقارية (شركة ذات مسئولية محدودة، والتي تعمل في مجال إدارة وتشغيل المباني التجارية وشراء الأراضي وإقامة المباني عليها واستثمارها) من عام 2015م وحتى الآن. • يشغل حالياً منصب عضو مجلس مديرين في شركة الخليج للسيارات (شركة ذات مسئولية محدودة، والتي تعمل في مجال البيع بالجملة والتجزئة للسيارات الخاصة) من عام 2012م وحتى الآن.

المصدر: الشركة

الجدول رقم (60): السيرة الذاتية لأنور مبارك زيد الهندي الخالدي

أنور مبارك زيد الهندي الخالدي	
العمر	52 سنة
الجنسية	سعودي
المنصب	نائب رئيس مجلس الإدارة
المؤهلات العلمية	<ul style="list-style-type: none"> حاصل على درجة دبلوم في تخصص إدارة أعمال من جامعة سياتيل كوميونيتي كولج في دولة الولايات المتحدة الأمريكية عام 1998م
الخبرات العملية	<ul style="list-style-type: none"> لا يوجد.
العضويات في مجالس إدارات شركات أخرى	<ul style="list-style-type: none"> يشغل منصب رئيس مجلس إدارة في شركة الخالدي لمواد البناء (شركة ذات مسئولية محدودة، تعمل في مجال تجارة مواد البناء) من عام 2013م وحتى الآن. يشغل منصب عضو مجلس إدارة في شركة الخالدي القابضة (شركة مساهمة مغلقة، تعمل في مجال إدارة الشركات التابعة) من عام 2020م وحتى الآن.

المصدر: الشركة

الجدول رقم (61): السيرة الذاتية لمحمد مبارك زيد الهندي الخالدي

محمد مبارك زيد الهندي الخالدي	
العمر	54 سنة
الجنسية	سعودي
المنصب	عضو مجلس الإدارة
المؤهلات العلمية	<ul style="list-style-type: none"> حاصل على درجة الدبلوم الصناعي في ميكانيكا وصيانة مركبات من الكلية التقنية في المملكة العربية السعودية عام 1991م
الخبرات العملية	<ul style="list-style-type: none"> يشغل حالياً منصب مدير الصيانة في شركة الخالدي للإمدادات (شركة مساهمة مغلقة، والتي تعمل في مجال النقل والعمليات اللوجستية) من عام 2008م وحتى الآن. يشغل حالياً منصب عضو مجلس إدارة في شركة الخالدي القابضة (شركة مساهمة مغلقة، والتي تعمل في مجال إدارة الشركات التابعة) من عام 2020م وحتى الآن. يشغل حالياً منصب عضو مجلس مديرين في شركة الوقود المتكاملة المحدودة للمحروقات (شركة ذات مسئولية محدودة، والتي تعمل في مجال تشغيل وإدارة محطات الوقود) من عام 2015م وحتى الآن. يشغل حالياً منصب عضو مجلس مديرين في شركة الخالدي العقارية (شركة ذات مسئولية محدودة، والتي تعمل في مجال إدارة وتشغيل المباني التجارية وشراء الأراضي وإقامة المباني عليها واستثمارها) من عام 2015م وحتى الآن. يشغل حالياً منصب عضو مجلس مديرين في شركة المحترفون العرب للمقاولات العامة (شركة ذات مسئولية محدودة، والتي تعمل في مجال الإنشاءات العامة للمباني السكنية وغير السكنية) من عام 2015م وحتى الآن.

المصدر: الشركة

الجدول رقم (62): السيرة الذاتية لمقرن مبارك زيد الهندي الخالدي

مقرن مبارك زيد الهندي الخالدي	
العمر	46 سنة
الجنسية	سعودي
المنصب	عضو مجلس الإدارة المنتدب
المؤهلات العلمية	<ul style="list-style-type: none"> حاصل على درجة الدبلوم في التسويق من جامعة البحرين في مملكة البحرين عام 2000م.
الخبرات العملية	<ul style="list-style-type: none"> يشغل حالياً منصب الرئيس التنفيذي في شركة الخالدي للإمدادات (شركة مساهمة مغلقة، والتي تعمل في مجال النقل والعمليات اللوجستية) من عام 2008م وحتى الآن. يشغل حالياً منصب عضو مجلس إدارة في شركة الخالدي القابضة (شركة مساهمة مغلقة، والتي تعمل في مجال إدارة الشركات التابعة) من عام 2020م وحتى الآن.
العضويات في مجالس إدارات شركات أخرى	<ul style="list-style-type: none"> يشغل حالياً منصب رئيس مجلس مديرين في شركة الحفر السعودية المحدودة (شركة ذات مسئولية محدودة، والتي تعمل في مجال إقامة وتشغيل المشاريع الصناعية والمقاولات في مجال حفر آبار البترول والغاز وصيانتها) من عام 2015م وحتى الآن. شغل حالياً منصب عضو مجلس مديرين في شركة الوقود المتكاملة المحدودة للمحروقات (شركة ذات مسئولية محدودة، والتي تعمل في مجال تشغيل وإدارة محطات الوقود) من عام 2015م وحتى الآن. يشغل حالياً منصب رئيس مجلس مديرين في شركة صفر السعودية (شركة ذات مسئولية محدودة، والتي تعمل في مجال السفر والسياحة) من عام 2016م وحتى الآن.

المصدر: الشركة

الجدول رقم (63): السيرة الذاتية لعبدالمحسن مبارك زيد الهندي الخالدي

عبدالمحسن مبارك زيد الهندي الخالدي	
العمر	43 سنة
الجنسية	سعودي
المنصب	عضو مجلس إدارة
المؤهلات العلمية	<ul style="list-style-type: none"> حاصل على درجة دبلوم تجارة في المحاسبة من جامعة الملك فيصل في مدينة الأحساء في المملكة العربية السعودية في عام 2005م
الخبرات العملية	<ul style="list-style-type: none"> يشغل حالياً منصب الرئيس التنفيذي في شركة الخالدي القابضة (شركة مساهمة مغلقة، والتي تعمل في مجال إدارة الشركات التابعة) من عام 2019م وحتى الآن. يشغل حالياً منصب عضو مجلس إدارة في شركة الخالدي القابضة (شركة مساهمة مغلقة، والتي تعمل في مجال إدارة الشركات التابعة) من عام 2020م وحتى الآن. يشغل حالياً منصب عضو مجلس مديرين في شركة الوقود المتكاملة المحدودة للمحروقات (شركة ذات مسئولية محدودة، والتي تعمل في مجال تشغيل وإدارة محطات الوقود) من عام 2015م وحتى الآن. يشغل حالياً منصب عضو مجلس مديرين في شركة الحفر السعودية المحدودة (شركة ذات مسئولية محدودة، والتي تعمل في مجال إقامة وتشغيل المشاريع الصناعية والمقاولات في مجال حفر آبار البترول والغاز وصيانتها) من عام 2015م وحتى الآن. يشغل حالياً منصب عضو مجلس مديرين في شركة الخالدي للاستثمار (شركة ذات مسئولية محدودة، والتي تعمل في مجال خدمات التسويق ووكالات التشغيل والخدمات الإدارية) من عام 2019م وحتى الآن. يشغل حالياً منصب عضو مجلس مديرين في شركة الخالدي العقارية (شركة ذات مسئولية محدودة، والتي تعمل في مجال إدارة وتشغيل المباني التجارية وشراء الأراضي وإقامة المباني عليها واستثمارها) من عام 2015م وحتى الآن.

المصدر: الشركة

الجدول رقم (64): السيرة الذاتية لمعتصم ناجي نجيب محمود عساف

معتصم ناجي نجيب محمود عساف	
العمر	40
الجنسية	أردني
المنصب	أمين سر مجلس الإدارة
المؤهلات العلمية	<ul style="list-style-type: none"> • حاصل على درجة البكالوريوس في المحاسبة من الجامعة الهاشمية في المملكة الهاشمية الأردنية عام 2004م. • حاصل على زمالة المحاسبين القانونيين من المجمع الدولي العربي للمحاسبين القانونيين في المملكة الهاشمية الأردنية عام 2008م.
الخبرات العملية	<ul style="list-style-type: none"> • يشغل حالياً منصب الرئيس المالي التنفيذي في شركة الخالدي القابضة (شركة مساهمة مغلقة، والتي تعمل في مجال إدارة شركاتها التابعة) من عام 2019م وحتى الآن. • شغل منصب المدير المالي التنفيذي في شركة هادي ال همام (ذات مسؤولية محدودة، والتي تعمل في مجال المقاولات) من عام 2012م وحتى عام 2019م. • شغل منصب مدير تدقيق في شركة طلال ابوغزالة وشركاه (ذات مسؤولية محدودة، والتي تعمل في مجال التدقيق) من عام 2007م وحتى عام 2012م.
العضويات في مجالس إدارات شركات أخرى	<ul style="list-style-type: none"> • لا يوجد

المصدر: الشركة

٤.٤ الإدارة التنفيذية

الجدول رقم (65): أعضاء الإدارة التنفيذية

م	الاسم	المنصب	الجنسية	العمر (سنة)	تاريخ التعيين	الأسهم المملوكة "مباشرة"				الأسهم المملوكة "غير مباشرة"			
						قبل الطرح	بعد الطرح	النسبة	العدد	قبل الطرح	بعد الطرح	النسبة	العدد
1	مقرن مبارك زيد الهندي الخالدي *	الرئيس التنفيذي	سعودي	46	2021/12/26م	-	-	-	-	-	-	8.75%	1,312,500
2	محمد مبارك زيد الهندي الخالدي **	مدير الصيانة	سعودي	54	2008/07/01م	-	-	-	-	-	-	8.75%	1,312,500
3	باسم موسى محمد الحاج سلامه	مدير إدارة العمليات	أردني	52	2016/06/01م	-	-	-	-	-	-	-	-
4	محمد ربيعي الحاج ابراهيم عبد	مدير الإدارة المالية	أردني	37	2018/12/23م	-	-	-	-	-	-	-	-
5	بيجو فيليب	مدير إدارة التسويق	هندي	52	2004/12/12م	-	-	-	-	-	-	-	-
6	بدر منير إقبال	مدير إدارة سلاسل الإمداد	باكستاني	46	2023/08/01م	-	-	-	-	-	-	-	-
7	عبدالمعزم بن منصور بن عبدالله الراشد	مدير إدارة الموارد البشرية	سعودي	43	2014/01/01م	-	-	-	-	-	-	-	-
8	زيد نصري جميل يوسف	مدير إدارة تقنية المعلومات	أردني	41	2021/08/01م	-	-	-	-	-	-	-	-
9	عبدالرحمن عبدالقدوس	مدير إدارة تطوير الأعمال	هندي	49	2025/01/12م	-	-	-	-	-	-	-	-
10	(شاغر)***	مدير إدارة المراجعة الداخلية	-	-	-	-	-	-	-	-	-	-	-

المصدر: الشركة

*الملكية غير المباشرة للرئيس التنفيذي وعضو مجلس الإدارة المنتدب السيد / مقرن مبارك زيد الهندي الخالدي في شركة الخالدي للإمدادات بنسبة (8.75%) على النحو التالي:

- ملكية مباشرة في شركة الخالدي القابضة بنسبة (8.75%) من رأسمالها والتي تمتلك ما نسبته (70%) من رأس مال المصدر، لتصبح ملكيته غير المباشرة بنسبة (6.13%) من رأس مال المصدر.
- ملكية غير مباشرة ناتجة عن تملك شركة الخالدي القابضة لكامل رأس مال شركة الخالدي للإستثمار -والتي يمتلك فيها مانسبته (8.75%) -والتي تمتلك ما نسبته (30%) من رأس مال المصدر، لتصبح ملكيته غير المباشرة بنسبة (2.63%) من رأس مال المصدر.

**الملكية غير المباشرة لمدير الصيانة وعضو مجلس الإدارة السيد / محمد مبارك زيد الهندي الخالدي في شركة الخالدي للإمدادات بنسبة (8.75%) على النحو التالي:

- ملكية مباشرة في شركة الخالدي القابضة بنسبة (8.75%) من رأسمالها والتي تمتلك ما نسبته (70%) من رأس مال المصدر، لتصبح ملكيته غير المباشرة بنسبة (6.13%) من رأس مال المصدر.
- ملكية غير مباشرة ناتجة عن تملك شركة الخالدي القابضة لكامل رأس مال شركة الخالدي للإستثمار -والتي يمتلك فيها مانسبته (8.75%) -والتي تمتلك ما نسبته (30%) من رأس مال المصدر، لتصبح ملكيته غير المباشرة بنسبة (2.63%) من رأس مال المصدر.

***قامت الشركة بتعيين شركة مصطفى محمد الدريس للاستشارات المهنية للقيام بأعمال المراجعة الداخلية

وفيما يلي نبذة عن ملخص السيرة الذاتية لأعضاء الإدارة التنفيذية

الجدول رقم (66): السيرة الذاتية لمبارك زيد الخالدي

مقرن مبارك زيد الهندي الخالدي

فضلاً راجع القسم رقم 4.3 أعضاء مجلس الإدارة وأمين سر المجلس

المصدر: الشركة

الجدول رقم (67): السيرة الذاتية لمحمد مبارك زيد الهندي الخالدي

محمد مبارك زيد الهندي الخالدي

فضلاً راجع القسم رقم 4.3 أعضاء مجلس الإدارة وأمين سر المجلس

المصدر: الشركة

الجدول رقم (68): السيرة الذاتية لياسم موسى محمد الحاج سلامة

باسم موسى محمد الحاج سلامة

العمر	52 سنة
الجنسية	أردني
المنصب	مدير إدارة العمليات
المؤهلات العلمية	<ul style="list-style-type: none"> حاصل على درجة الماجستير في الهندسة الميكانيكية من (Belarus State Polytechnic Academia) في روسيا.
الخبرات العملية	<ul style="list-style-type: none"> يشغل حالياً منصب مدير إدارة العمليات في شركة الخالدي للامدادات (شركة مساهمة مغلقة، والتي تعمل في مجال الامدادات والعمليات اللوجستية) من عام 2016م وحتى الآن. شغل منصب مدير الأسطول في شركة مسعود السيف وأبنائه (ذات مسئولية محدودة، والتي تعمل في مجال التجارة) من عام 2014م وحتى عام 2016م. شغل منصب مدير الأسطول في شركة وليد احمد حبشي للمقاولات (ذات مسئولية محدودة، والتي تعمل في مجال المقاولات) من عام 2013م وحتى عام 2014م. شغل منصب مدير الأسطول في شركة إخوان السعودية التجارية (ذات مسئولية محدودة، والتي تعمل في مجال التجارة) من عام 2010م وحتى عام 2013م. شغل منصب مدير ورشة عمل في شركة مبارك بن هاجراف (ذات مسئولية محدودة، والتي تعمل في مجال التجارة العامة والمقاولات) من عام 2009م وحتى عام 2010م. شغل منصب مدير ورشة عمل في شركة المشروعات المتحدة (ذات مسئولية محدودة، والتي تعمل في مجال تجارة المشروبات والمطربات) من عام 2004م وحتى عام 2009م. شغل منصب مدير الصيانة في شركة الجري للنقل والتجارة (ذات مسئولية محدودة، والتي تعمل في مجال النقل) من عام 2003م وحتى عام 2004م.

المصدر: الشركة

الجدول رقم (69): السيرة الذاتية لمحمد ربيعي الحاج ابراهيم

محمد ربيعي الحاج ابراهيم	
العمر	37 سنة
الجنسية	الأردن
المنصب	مدير الإدارة المالية
المؤهلات العلمية	<ul style="list-style-type: none"> • حاصل على درجة البكالوريوس في المحاسبة من الجامعة الهاشمية في الاردن عام 2007م. • حاصل على شهادة المحاسب الإداري المعتمد (CMA) في عام 2014م.
الخبرات العملية	<ul style="list-style-type: none"> • يشغل حالياً منصب مدير الإدارة المالية في شركة الخالدي للامدادات (شركة مساهمة مغلقة، والتي تعمل في مجال الامدادات والعمليات اللوجستية) من عام 2018م وحتى الآن. • يشغل منصب مدير الحسابات الاقليجي في شركة اكسيوم تيليكوم (ذات مسئولية محدودة، والتي تعمل في مجال تقنية المعلومات) من عام 2012م وحتى الآن. • شغل منصب المراقب المالي ومدير الخدمات المشتركة في شركة اكسيوم تيليكوم (ذات مسئولية محدودة، والتي تعمل في مجال تقنية المعلومات) من عام 2015م وحتى عام 2018م. • شغل منصب مشرف حسابات المدينين في شركة اكسيوم تيليكوم (ذات مسئولية محدودة، والتي تعمل في مجال تقنية المعلومات) من عام 2009م وحتى عام 2012م. • شغل منصب مشرف حسابات الدائنين في شركة اكسيوم تيليكوم (ذات مسئولية محدودة، والتي تعمل في مجال تقنية المعلومات) من عام 2008م وحتى عام 2009م. • شغل منصب محاسب المدينين في شركة اكسيوم تيليكوم (ذات مسئولية محدودة، والتي تعمل في مجال تقنية المعلومات) من عام 2007م وحتى عام 2008م.

المصدر: الشركة

الجدول رقم (70): السيرة الذاتية لبيجو فيليب

بيجو فيليب	
العمر	52 سنة
الجنسية	الهند
المنصب	مدير إدارة التسويق
المؤهلات العلمية	<ul style="list-style-type: none"> • حاصل على درجة الهندسة من جامعة مومباي في دولة الهند عام 1998.
الخبرات العملية	<ul style="list-style-type: none"> • يشغل حالياً منصب مدير إدارة التسويق في شركة الخالدي للامدادات (والتي تعمل في مجال الامدادات والعمليات اللوجستية) من عام 2004م وحتى الآن.

المصدر: الشركة

الجدول رقم (71): السيرة الذاتية لبدر منير إقبال

بدر منير إقبال	
العمر	46 سنة
الجنسية	باكستاني
المنصب	مدير إدارة سلاسل الإمداد
المؤهلات العلمية	<ul style="list-style-type: none"> حاصل على درجة بكالوريوس في الاقتصاد من جامعة بهاء الدين زكريا عام 2002م في باكستان.
الخبرات العملية	<ul style="list-style-type: none"> يشغل حالياً منصب مدير سلسلة التوريد في شركة الفالدي للإمدادات (شركة مساهمة مغلقة، والتي تعمل في مجال الامدادات والعمليات اللوجستية) من عام 2023م وحتى الآن. شغل منصب مدير سلسلة التوريد في شركة عبد الله ناس وشركاه (شركة ذات مسئولية محدودة، والتي تعمل في مجال الصناعة والخدمات اللوجستية) من عام 2021م وحتى عام 2023م. شغل منصب كبير مشتريات تنفيذي في شركة عبر للمقاولات (شركة ذات مسئولية محدودة، والتي تعمل في مجال البناء والمقاولات) من عام 2020م وحتى عام 2022م. شغل منصب رئيس المشتريات في شركة السيف مهندسون مقاولون (شركة ذات مسئولية محدودة، والتي تعمل في مجال البناء والمقاولات) من عام 2016م حتى عام 2020م. شغل منصب مساعد مدير إداري وتجاري في شركة أميكو العالمية للمقاولات المحدودة (شركة ذات مسئولية محدودة، والتي تعمل في مجال البناء والمقاولات) من عام 2012م حتى عام 2016م. شغل منصب كبير مسؤولي الإدارة والمشتريات في شركة السيف مهندسون ومقاولون (شركة ذات مسئولية محدودة، والتي تعمل في مجال البناء والمقاولات) من عام 2022م حتى عام 2012م.

المصدر: الشركة

الجدول رقم (72): السيرة الذاتية لعبد المنعم بن منصور بن عبدالله الراشد

عبد المنعم بن منصور بن عبدالله الراشد	
العمر	43 سنة
الجنسية	سعودي
المنصب	مدير إدارة الموارد البشرية
المؤهلات العلمية	<ul style="list-style-type: none"> حاصل على درجة البكالوريوس في الموارد البشرية من جامعة دلمون في البحرين عام 2010م.
الخبرات العملية	<ul style="list-style-type: none"> يشغل حالياً منصب مدير إدارة الموارد البشرية في شركة الفالدي للإمدادات (شركة مساهمة مغلقة، والتي تعمل في مجال الامدادات والعمليات اللوجستية) من عام 2014م وحتى الآن. شغل منصب مدير الموارد البشرية في شركة راشد الراشد وأبناءه (ذات مسئولية محدودة، والتي تعمل في مجال التجارة والصناعة والغاز والخدمات) من عام 2000م وحتى عام 2013م.

المصدر: الشركة

الجدول رقم (73): السيرة الذاتية لزيد نصري جميل يوسف

زيد نصري جميل يوسف	
العمير	41 سنة
الجنسية	أردني
المنصب	مدير إدارة تقنية المعلومات
المؤهلات العلمية	<ul style="list-style-type: none"> حاصل على درجة البكالوريوس علوم الحاسوب من جامعة العلوم التطبيقية في المملكة الأردنية الهاشمية عام 2006م.
الخبرات العملية	<ul style="list-style-type: none"> يشغل حالياً منصب مدير إدارة تقنية المعلومات في شركة الخالدي للإمدادات (شركة مساهمة مقفلة، والتي تعمل في مجال الامدادات والعمليات اللوجستية) من عام 2008م وحتى الآن. يشغل تنفيذي مبيعات الشركات في شركة نسمة لتقنية المعلومات (شركة ذات مسؤولية محدودة، تعمل في مجال تقنية المعلومات) من 2008/1/1م وحتى 2008/11/1م.
المصدر: الشركة	

الجدول رقم (74): السيرة الذاتية لعبد الرحمن عبد القدوس

عبد الرحمن عبد القدوس	
العمير	49 سنة
الجنسية	هندي
المنصب	مدير إدارة تطوير الأعمال
المؤهلات العلمية	<ul style="list-style-type: none"> حاصل على درجة البكالوريوس علوم الحاسوب من جامعة بانجلور في الهند عام 1999م.
الخبرات العملية	<ul style="list-style-type: none"> شغل منصب مهندس حلول أول في شركة جينيوس العربية للتقنيات (شركة ذات مسؤولية محدودة، والتي تعمل في مجال تقديم حلول تكنولوجيا المعلومات) من عام 2020م وحتى عام 2024م. شغل منصب رئيس تقنية إنترنت الأشياء في شركة الأنظمة الحاسوبية العربية (شركة ذات مسؤولية محدودة، تعمل في مجال تقديم حلول تكنولوجيا المعلومات) من عام 2018م وحتى 2019م. شغل منصب مستشار مؤسسي في شركة ابتكار (شركة ذات مسؤولية محدودة، تعمل في مجال تقديم حلول تكنولوجيا المعلومات) من عام 2005م وحتى 2017م.
المصدر: الشركة	

٤.٥ لجان الشركة

تلتزم الشركة بكافة متطلبات الحوكمة الإلزامية الواردة في نظام الشركات، وتمثل سياسة الشركة في تبني معايير متقدمة في حوكمة الشركات بما في ذلك من فصل لمسؤوليات ومهام مجلس الإدارة والإدارة التنفيذية والسياسات التي تضمن عمل مجلس إدارة الشركة بما يحقق مصالح المساهمين. قامت الشركة بتشكيل لجنة المراجعة نظراً لحاجة الشركة وظروفها بما يمكنها من تأدية مهامها بفعالية بالإضافة إلى الوفاء بالمتطلبات النظامية ذات العلاقة وفيما يلي وصف للجنة المراجعة ومسؤولياتها والأعضاء الحاليين:

٤.٥.١ لجنة المراجعة

وافقت الجمعية العامة العادية في اجتماعها المنعقد في تاريخ 1445/08/22 هـ (الموافق 2024/03/03 م) على تشكيل لجنة المراجعة وتحديد مهامها وضوابط عملها ومكافآت أعضائها ومدة عضويتهم والتي بدأت من تاريخ 1445/08/15 هـ (الموافق 2024/02/25 م) وتنتهي بنهاية دورة مجلس الإدارة الحالي بتاريخ 1447/01/18 هـ (الموافق 2025/07/13 م).

اختصاصات لجنة المراجعة:

تختص لجنة المراجعة بالمراقبة على أعمال الشركة، والتحقق من سلامة ونزاهة التقارير والقوائم المالية وأنظمة الرقابة الداخلية فيها، وتشمل مهمات اللجنة بصفة خاصة مايلي:

أ) التقارير المالية:

- دراسة القوائم المالية الأولية والمستوية للشركة قبل عرضها على مجلس الإدارة وإبداء رأيها والتوصية في شأنها؛ لضمان نزاهتها وعدالتها وشفافيتها.
- إبداء الرأي الفني - بناءً على طلب مجلس الإدارة - فيما إذا كان تقرير مجلس الإدارة والقوائم المالية للشركة عادلة ومتوازنة ومفهومة وتتضمن المعلومات التي تتيح للمساهمين والمستثمرين تقييم المركز المالي للشركة وأدائها ونموذج عملها واستراتيجيتها.
- دراسة أي مسائل مهمة أو غير مألوفة تتضمنها التقارير المالية.
- البحث بدقة في أي مسائل يثيرها المدير المالي للشركة أو من يتولى مهامه أو مسؤول الالتزام في الشركة أو مراجع الحسابات.
- التحقق من التدابير المحاسبية في المسائل الجوهرية الواردة في التقارير المالية.
- دراسة السياسات المحاسبية المتبعة في الشركة وإبداء الرأي والتوصية لمجلس الإدارة في شأنها.

ب) مراجع الحسابات:

- التوصية لمجلس الإدارة بترشيح مراجعي الحسابات وعزلهم وتحديد أنعابهم وتقييم أدائهم، بعد التحقق من استقلالهم ومراجعة نطاق عملهم وشروط التعاقد معهم.
- التحقق من استقلال مراجع الحسابات وموضوعيته وعدالته، ومدى فعالية أعمال المراجعة، مع الأخذ في الاعتبار القواعد والمعايير ذات الصلة.
- مراجعة خطة مراجع حسابات الشركة وأعماله، والتحقق من عدم تقديمه أعمالاً فنية أو إدارية تخرج عن نطاق أعمال المراجعة، وإبداء ملاحظاته حيال ذلك.
- الإجابة عن استفسارات مراجع حسابات الشركة.
- دراسة تقرير مراجع الحسابات وملاحظاته على القوائم المالية ومتابعة ما اتخذ بشأنها.

ج) المراجعة الداخلية:

- ✓ دراسة ومراجعة نظم الرقابة الداخلية والمالية وإدارة المخاطر في الشركة.
- ✓ دراسة تقارير المراجعة الداخلية ومتابعة تنفيذ الإجراءات التصحيحية للملاحظات الواردة فيها.
- ✓ الرقابة والإشراف على أداء وأنشطة المراجع الداخلي وإدارة المراجعة الداخلية في الشركة للتحقق من توافر الموارد اللازمة وفعاليتها في أداء الأعمال والمهام المنوطة بها.
- ✓ التوصية لمجلس الإدارة بتعيين مدير إدارة المراجعة الداخلية واقتراح مكافآته.
- ✓ دراسة ومراجعة نظام الرقابة الداخلية، في الشركة وإعداد تقرير مكتوب عن رأيها في شأن مدى كفاية هذا النظام وعما قامت به من أعمال أخرى تدخل في نطاق اختصاصها، وعلى مجلس الإدارة أن يودع نسخاً كافية من هذا التقرير في مركز الشركة الرئيس قبل موعد انعقاد الجمعية العامة بعشرة أيام على الأقل، لتزويد كل من يرغب من المساهمين بنسخة منه، ويُتلى التقرير أثناء انعقاد الجمعية.

د) ضمان الالتزام :

- مراجعة نتائج تقارير الجهات الرقابية والتحقق من اتخاذ الشركة الإجراءات اللازمة بشأنها.
- التحقق من التزام الشركة بالأنظمة واللوائح والسياسات والتعليمات ذات العلاقة.
- مراجعة العقود والتعاملات المقترح أن تجريها الشركة مع الأطراف ذوي العلاقة، وتقديم مرئياتها حيال ذلك إلى مجلس الإدارة.
- رفع ما تراه من مسائل ترى ضرورة اتخاذ إجراء بشأنها إلى مجلس الإدارة، وإبداء توصياتها بالإجراءات التي يتعين اتخاذها.
- دراسة ومراجعة غدارة المخاطر

دراسة ومراجعة إدارة المخاطر في الشركة.

ويوضح الجدول التالي أعضاء لجنة المراجعة:

الجدول رقم (75): أعضاء لجنة المراجعة

الاسم	المنصب
وليد يوسف الزباد الخالدي	رئيس اللجنة
محمد مغلد نافع الحربي	عضو
معتصم ناجي نجيب عساف	عضو

المصدر: الشركة

وفيما يلي السيرة الذاتية لأعضاء لجنة المراجعة:

الجدول رقم (76): السيرة الذاتية لوليد يوسف الزباد الخالدي

وليد يوسف الزباد الخالدي	
العمر	39 سنة
الجنسية	سعودي
المنصب	رئيس لجنة المراجعة
المؤهلات العلمية	<ul style="list-style-type: none"> • حاصل على درجة الماجستير في المحاسبة المهنية من جامعة ويسكونسون في الولايات المتحدة الأمريكية عام 2010م. • حاصل على درجة بكالوريوس في المحاسبة من جامعة الملك فيصل في المملكة العربية السعودية عام 2005م. • حاصل على زمالة المحاسبين القانونيين (CPA) من معهد المحاسبين الأمريكيين في الولايات المتحدة عام 2011م. • حاصل على زمالة المحاسبين القانونيين السعوديين (SOCPA) من الهيئة السعودية للمحاسبين والمراجعين في المملكة العربية السعودية عام 2015م.
الخبرات العملية	<ul style="list-style-type: none"> • يشغل حالياً منصب شريك إداري في مكتب وليد يوسف الزباد محاسبون ومراجعون قانونيون (شركة ذات مسئولية محدودة، والتي تعمل في مجال المراجعة والاستشارات) من عام 2018م وحتى الآن. • شغل منصب الرئيس التنفيذي للمراجعة في شركة الحفر العربية (شركة مساهمة عامة، والتي تعمل في مجال حفر ابار النفط) من عام 2017م وحتى عام 2018م. • شغل منصب مدير مراجعة في شركة برايس ووترهاوس كوبرز (شركة ذات مسئولية محدودة، والتي تعمل في مجال المراجعة والاستشارات) من عام 2010م وحتى عام 2016م. • شغل منصب مراجع في شركة طلال ابوغزالة وشركاه (شركة ذات مسئولية محدودة، والتي تعمل في مجال المراجعة والاستشارات) من عام 2005م وحتى 2008م.

المصدر: الشركة

الجدول رقم (77): السيرة الذاتية لمحمد مغلد نافع الحربي

محمد مغلد نافع الحربي	
العمر	39
الجنسية	سعودي
المنصب	عضو لجنة المراجعة
المؤهلات العلمية	<ul style="list-style-type: none"> • حاصل على درجة الماجستير في المحاسبة من جامعة ويلز في المملكة المتحدة عام 2010م. • حاصل على درجة البكالوريوس في المحاسبة من جامعة الملك فهد للبترول والمعادن في المملكة العربية السعودية عام 2006م. • حاصل على زمالة المحاسبين القانونيين (CPA) من معهد المحاسبين الاميركيين في الولايات المتحدة عام 2016م. • حاصل على زمالة المحاسبين القانونيين السعوديين (SOCPA) من الهيئة السعودية للمحاسبين والمراجعين في المملكة العربية السعودية عام 2011م.
الخبرات العملية	<ul style="list-style-type: none"> • يشغل حالياً منصب مدير عام التدقيق الداخلي في الهيئة الملكية لمدينة الرياض (جهة حكومية، والتي تعمل في مجال تطوير مدينة الرياض) من عام 2020م وحتى الآن. • شغل منصب مدير التدقيق والمخاطر في الهيئة العامة للترفيه (جهة حكومية، والتي تعمل في مجال الترفيه) من عام 2018م وحتى عام 2020م. • شغل منصب مدير مراجعة في شركة برايس ووترهاوس كوبرز (شركة ذات مسئولية محدودة، والتي تعمل في مجال المراجعة والاستشارات) من عام 2012م وحتى عام 2016م.

المصدر: الشركة

الجدول رقم (78): السيرة الذاتية لمعتصم ناجي نجيب عساف

معتصم ناجي نجيب عساف

فضلاً راجع القسم رقم 4.3 أعضاء مجلس الإدارة وأمين سر المجلس

المصدر: الشركة

٤.٥.٢ اللجنة التنفيذية

قرر مجلس الإدارة في اجتماعه المنعقد في تاريخ 1445/04/15 هـ (الموافق 2023/10/30 م) تشكيل لجنة تنفيذية وتحديد مهامها وضوابط عملها ومكافآت أعضائها ومدة عضويتهم والتي بدأت من تاريخ محضر مجلس الإدارة وتنتهي بنهاية دورة مجلس الإدارة الحالية.

وبوض الجدول التالي أعضاء اللجنة التنفيذية:

الجدول رقم (79): أعضاء اللجنة التنفيذية

الاسم	المنصب
مقرن مبارك زيد الهندي الخالدي	رئيس اللجنة
باسم موسى الحاج سلامة	عضو
محمد ربيعي الحاج ابراهيم	عضو

المصدر: الشركة

اختصاصات اللجنة التنفيذية

تختص اللجنة التنفيذية بما يلي:

- مراجعة الأداء المالي والأعمال.
- مراجعة وثائق تفويض الصلاحيات بما في ذلك تعديلها وتوصية مجلس الإدارة للموافقة عليها.
- مراجعة الميزانية السنوية والتوصية لمجلس الإدارة لاعتمادها.
- مراجعة الهيكل التنظيمي للمجموعة.

وفيما يلي السيرة الذاتية لأعضاء اللجنة التنفيذية:

الجدول رقم (80): السيرة الذاتية لمقرن مبارك زيد الهندي الخالدي

مقرن مبارك زيد الهندي الخالدي

فضلاً راجع القسم رقم 4.3 أعضاء مجلس الإدارة وأمين سر المجلس

المصدر: الشركة

الجدول رقم (81): السيرة الذاتية لباسم موسى الحاج سلامة

باسم موسى الحاج سلامة

فضلاً راجع القسم رقم 4.4 الإدارة التنفيذية

المصدر: الشركة

الجدول رقم (82): السيرة الذاتية لمحمد ربيعي الحاج ابراهيم

محمد ربيعي الحاج ابراهيم

فضلاً راجع القسم رقم 4.4 الإدارة التنفيذية

المصدر: الشركة

سياسة توزيع الأرباح

05

السابق

التالي

٥ سياسة توزيع الأرباح

يستحق المساهم حصته في الأرباح وفقاً لقرار الجمعية العامة الصادر في هذا الشأن وبين القرار تاريخ الاستحقاق وتاريخ التوزيع وتكون أحقية الأرباح لمالكي الأسهم المسجلين في سجلات المساهمين في نهاية اليوم المحدد للاستحقاق.

يوضح الجدول التالي الأرباح التي قامت الشركة بتوزيعها خلال السنوات المالية المنتهية في 31 ديسمبر 2022م و2023م، مع الإشارة إلى أنه لم يتم الإعلان أو توزيع أرباح أخرى حتى تاريخ هذه النشرة:

الجدول رقم (83): توزيع الأرباح

البيان	٢٠٢٢م	٢٠٢٣م	٣٠ يونيو ٢٠٢٤م
صافي الدخل	42,535,914	57,835,720	29,933,046
توزيعات الأرباح المعلنة خلال السنة/ الفترة	13,050,000*	97,455,930	35,957,001
توزيعات الأرباح المدفوعة خلال السنة/ الفترة	13,050,000	-	-
توزيعات الأرباح تم تسويتها مقابل مستحق من جهات ذات علاقة	-	104,405,923**	29,007,001***
ربحية السهم من صافي الدخل	2.84	3.86	2.00
نسبة توزيعات الأرباح إلى صافي الدخل	30.68%	%180.52	%96.91

المصدر: الشركة

* بتاريخ 1444/06/03هـ (الموافق 2022/12/27م) وافقت الجمعية العامة العادية لمساهمي الشركة على توزيع أرباح نقدية بمبلغ (13,050,000) ريال سعودي للمساهمين عن العام 2021م.

** (1) بتاريخ 1444/12/02هـ (الموافق 2023/06/20م) وافقت الجمعية العمومية على اقتراح مجلس الإدارة بتوزيع أرباح على المساهمين بواقع (0.87) ريال لكل سهم بما يعادل 30% من رأس المال للسنة المالية المنتهية في 2022/12/31م
(2) بتاريخ 1445/06/11هـ (الموافق 2023/12/24م) وافقت الجمعية العامة العادية لمساهمي الشركة على توزيع أرباح بمبلغ (48,647,031) ريال سعودي من رصيد الأرباح المبقاة، وبمبلغ (35,758,892) ريال سعودي من الاحتياطي النظامي عن النصف الأول من السنة 2023م.

(3) بتاريخ 1445/08/22هـ (الموافق 2024/03/03م) وافقت الجمعية العامة العادية على توزيع أرباح إضافية بمبلغ (6,949,993) من رصيد الأرباح المبقاة عن السنة المالية المنتهية في 31 ديسمبر 2023م وتعديل البند الرابع من اجتماع الجمعية العمومية المؤرخ في 1444/12/02هـ (الموافق 2023/06/20م) والذي ورد فيه (التصويت على اقتراح مجلس الإدارة بتوزيع أرباح على المساهمين بواقع (0.87) ريال لكل سهم بما يعادل 30% من رأس المال للسنة المالية المنتهية في 2022/12/31م) نظراً لأن 0.87 لكل سهم لا تعادل 30% من رأس مال الشركة ليصبح (الموافقة على توزيع أرباح بمبلغ (13,050,000) ريال سعودي من الأرباح المبقاة)

ليصبح إجمالاً تلك الأرباح الموزعة (104,405,923) ريال سعودي، حيث تم إقفالها في حساب رصيد المستحق من الأطراف ذات العلاقة لشركة/الفالدي القابضة (الشركة الأم/مساهم كبير).

ويجدر الإشارة إلى وجود خطأ مطبعي في محضر الجمعية العامة العادية بتاريخ 1445/08/22هـ (الموافق 2024/03/03م) والتي ورد في محضرها توزيع أرباح إضافية بمبلغ (6,949,993) ريال سعودي من الأرباح المبقاة، حيث أن المبلغ الفعلي الذي تم توزيعه هو (6,950,000) ريال سعودي أي يفارق سبعة (7) ريال عن ماورد في محضر الجمعية.

*** بتاريخ 1445/11/18هـ (الموافق 2024/05/26م) وافق مجلس الإدارة على توزيع أرباح بمبلغ (29,007,001) ريال سعودي عن فترة الستة أشهر المنتهية في 30 يونيو 2024م تم إقفالها في حساب رصيد مستحق من الأطراف ذات العلاقة لشركة/الفالدي القابضة (الشركة الأم/مساهم كبير).

وعلى الرغم من أن الشركة قامت بتوزيع أرباح خلال السنوات السابقة إلا أنها لا تقدم أي ضمانات بتوزيع أرباح في المستقبل.

استخدام متحصلات الطرح

06

السابق

التالي

٦ استخدام متحصلات الطرح

تبلغ القيمة المتوقعة لإجمالي متحصلات الطرح مبلغ (xxxx) ريال سعودي، سيدفع منها تقريباً حوالي (1,260,000) مليون ومائتين وستين ألف ريال سعودي كمصاريف للطرح، والتي تشمل أتعاب المستشار المالي، ومدير الاكتتاب، والمحاسب القانوني، وتكاليف التسويق والطباعة، والمصاريف والتكاليف الأخرى المتعلقة بالطرح. هذا و سوف يتم توزيع صافي متحصلات الطرح والمقدرة بحوالي (xxxx) ريال سعودي إلى المساهم البائع، ولن تستلم الشركة أي مبلغ من صافي متحصلات الطرح.

الإقرارات

07

السابق

التالي

٧ الإقرارات

يقر أعضاء مجلس إدارة الشركة بما يلي:

- 1 لم يكن هناك أي انقطاع في أعمال المصدر أو أي من شركاته التابعة يمكن أن يؤثر أو يكون قد أثر تأثيراً ملحوظاً في الوضع المالي خلال الـ (12) شهراً الأخيرة من تاريخ هذه النشرة .
- 2 لم تُمنح أي عمولات أو خصومات أو أتعاب وساطة أو أي عوض غير نقدي من قبل المصدر أو أي من شركاته التابعة خلال السنة السابقة مباشرة لتاريخ طلب التسجيل وطرح الأسهم فيما يتعلق بإصدار أو طرح أي سهم.
- 3 لم يكن هناك أي تغير سلمي وجوهري في الوضع المالي والتجاري للمصدر أو أي من شركاته التابعة خلال السنة السابقة مباشرة لتاريخ تقديم طلب التسجيل وطرح الأسهم.
- 4 بخلاف ما ورد في الصفحات (ج، 86) من هذه النشرة، ليس لأعضاء مجلس الإدارة أو لأي من أقربائهم أي أسهم أو مصلحة من أي نوع في المصدر أو أي من شركاته التابعة.
- 5 باستثناء ما ورد في الخطر رقم (2.1.28) "المخاطر المتعلقة بالدعاوى القضائية" في القسم (2) "عوامل المخاطرة" في هذه النشرة، أن الشركة ليست خاضعة لأي مطالبات أو دعاوى أو إجراءات قانونية قد تؤثر بمفردها أو مجملها جوهرياً في أعمال الشركة أو في وضعها المالي.
- 6 أن الشركة ملتزمة بجميع أحكام نظام الشركات ولم يسبق لها مخالفتها أحكام نظام الشركات كما بتاريخ هذه النشرة .
- 7 لا يشترك أي من أعضاء مجلس الإدارة في أعمال منافسة للشركة.
- 8 أنه لا توجد أي وقائع أخرى يمكن أن تؤثر على طلب تسجيل الأوراق المالية لم يتم تضمينها في هذه النشرة .
- 9 أن الشركة حاصلة على جميع التراخيص والموافقات الأساسية المطلوبة لممارسة أنشطتها.
- 10 أن الشركة قد حصلت على جميع الموافقات اللازمة لتسجيل وطرح أسهمها في السوق الموازية.
- 11 باستثناء ما ورد في القسم (2) "عوامل المخاطرة" في هذه النشرة ، فإن أعضاء مجلس الإدارة ليسوا على علم بأي مخاطر جوهرية أخرى من الممكن أن تؤثر على قرار المستثمرين المحتملين في الاستثمار في أسهم الشركة.
- 12 لا توجد أي صلاحية تعطي أحد أعضاء مجلس الإدارة أو الرئيس التنفيذي حق التصويت على مكافآت تمنح لهم.
- 13 لا توجد أي صلاحية تعطي لأعضاء مجلس الإدارة أو كبار التنفيذيين حق الاقتراض من المصدر.
- 14 أنه لم يتم الإعلان عن إفلاس أي عضو من أعضاء مجلس إدارة الشركة أو أيًا من أعضاء الإدارة التنفيذية بالشركة أو أمين سر مجلس الإدارة ولم يخضعوا لأي إجراءات إفلاس.
- 15 باستثناء ما ورد في الخطر رقم (2.1.1) "المخاطر المتعلقة بالمعاملات مع الأطراف ذات العلاقة" في القسم (2) "عوامل المخاطرة" في هذه النشرة ، لا يوجد لدى الشركة أي تعاملات مع أطراف ذات علاقة، ويجدر الإشارة إلى أنه تمت موافقة الجمعية العامة لمساهمي الشركة على جميع التعاملات التجارية مع الأطراف ذات العلاقة التي تمت خلال السنتين الماليتين المنتهيتين في 31 ديسمبر 2022م و 31 ديسمبر 2023م بتاريخ 1445/11/25هـ الموافق 2024/06/02م) وعلى التعاملات مع الأطراف ذات علاقة التي تمت خلال فترة الستة أشهر المنتهية في 30 يونيو 2024م بتاريخ 1446/02/25هـ الموافق 2024/08/29م)
- 16 أن الشركة حصلت على عدم ممانعة الجهات الممولة على تسجيل وإدراج أسهمها في السوق الموازية.
- 17 باستثناء ما ذكر في الخطر رقم (2.1.13) "المخاطر المتعلقة باستحقاقات الزكاة الشرعية المحتملة والمطالبات الإضافية" في القسم (2) "عوامل المخاطرة" في هذه النشرة ، أن الشركة لا تخضع لأي نزاعات أو مطالبات بفروقات زكوية قائمة من قبل هيئة الزكاة والضريبة والجمارك كما في تاريخ هذه النشرة .
- 18 أن الشركة ستقوم بعد الإدراج بإجراءات فصل التكاليف الزكوي عن شركة الخالدي القابضة (الشركة الأم) وتقديم إقراراتها الزكوية بشكل منفصل، وستقوم شركة الخالدي القابضة بسداد المطالبات الزكوية والضريبية للسنوات السابقة لإدراج شركة الخالدي للإمدادات.
- 19 أن جميع التعاملات مع الأطراف ذات العلاقة تتم على أسس تجارية بحتة.
- 20 تقديم أحدث قوائم مالية أولية إلى الهيئة، على أن يتم تضمينها في نشرة الإصدار الأولية قبل البدء بعملية طرح أسهم الشركة أو ضمن نشرة الإصدار النهائية قبل إدراج أسهم الشركة (حسبما ينطبق)، وذلك وبما يتوافق مع الفترات المنصوص عليها في المادة الحادية والثمانين من قواعد طرح الأوراق المالية والالتزامات المستمرة (الإفصاح عن المعلومات المالية)، وبما يتوافق مع الالتزامات المستمرة ذات العلاقة على الشركات المدرجة.

مصاريف الطرح

08

السابق

التالي

٨ مصاريف الطرح

سوف يتحمل المساهم البائع جميع التكاليف المتعلقة بالطرح، والتي يتوقعها أن تبلغ حوالي (1,260,000) مليون ومائتين وستين ألف ريال سعودي، حيث سيتم خصمها بالكامل من إجمالي متحصلات الإكتتاب البالغة (xxxx) (xxxx) ريال سعودي.

وتشمل مصاريف الطرح أنعاب المستشار المالي ومدير الاكتتاب، والمحاسبين القانونيين، وتكاليف التسويق والطباعة، والمصاريف الأخرى المتعلقة بالطرح.

والجدير بالذكر أن الشركة لن تتحمل أي من المصاريف المتعلقة بالطرح وإنما سيتم خصمها بالكامل من إجمالي متحصلات الاكتتاب، وسيقوم المساهم البائع بسداد كافة مصاريف الطرح التي تحملها الشركة عنه بمجرد الإنتهاء من عملية الطرح.

المعلومات المتعلقة بالأسهم وأحكام الطرح وشروطه

09

السابق

التالي

٩ المعلومات المتعلقة بالأسهم وأحكام الطرح وشروطه

تقدمت الشركة بطلب لهيئة السوق المالية لتسجيل وطرح الأسهم في السوق الموازية وفقاً لمتطلبات قواعد طرح الأوراق المالية والالتزامات المستمرة الصادرة عن هيئة السوق المالية. وقد تمت الموافقة على نشرة الإصدار هذه وتم تقديم كافة المستندات المؤيدة التي طلبتها الهيئة، كما تم الحصول على جميع الموافقات الرسمية اللازمة لعملية طرح الأسهم في السوق الموازي.

يجب على جميع المستثمرين المؤهلين قراءة شروط وأحكام الطرح بعناية تامة قبل استكمال تعبئة نموذج طلب الاكتتاب، حيث أن تقديم طلب الاكتتاب من خلال نظام الاكتتاب الإلكتروني الخاص بمدير الاكتتاب يعتبر بمثابة إقرار بالقبول على شروط وأحكام الطرح المذكورة.

٩.١ الاكتتاب

سوف يتم طرح (1,050,000) مليون وخمسين ألف سهم عادي ذات قيمة اسمية قدرها (10) ريالاً سعودية للسهم الواحد، تمثل (7.00%) من رأس مال الشركة، سيتم طرحها للاكتتاب في السوق الموازية بسعر (xx) × xxx ريال للسهم الواحد وبقيمة إجمالية قدرها (xxxx) × (xxxx) ريال سعودي، ويقتصر الطرح على فئات المستثمرين المؤهلين، وهم كما يلي:

١. مؤسسات سوق مالية تتصرف لحسابها الخاص.
 ٢. عملاء مؤسسة سوق مالية مرخص لها في ممارسة أعمال الإدارة شريطة أن تكون مؤسسة السوق المالية قد عُيِّنَتْ بشروط تمكنه من اتخاذ القرارات الخاصة بقبول المشاركة في الطرح والاستثمار في السوق الموازية نيابة عن العميل ودون الحاجة إلى الحصول على موافقة مسبقة منه.
 ٣. حكومة المملكة، أو أي جهة حكومية، أو أي هيئة دولية تعترف بها الهيئة، أو السوق، وأي سوق مالية أخرى تعترف بها الهيئة، أو مركز الإيداع.
 ٤. الشركات المملوكة من الحكومة، مباشرة أو عن طريق محفظة تديرها مؤسسة سوق مالية مرخص لها في ممارسة أعمال الإدارة.
 ٥. الشركات والصناديق المؤسسة في دول مجلس التعاون لدول الخليج العربية.
 ٦. صناديق الاستثمار.
 ٧. أي أشخاص اعتباريين آخرين يجوز لهم فتح حساب استثماري في المملكة وحساب لدى مركز الإيداع.
 ٨. أشخاص طبيعيين يجوز لهم فتح حساب استثماري في المملكة وحساب لدى مركز الإيداع، ويستوفون أي من المعايير الآتية:
- (أ) أن يكون قد قام بصفقات في أسواق الأوراق المالية لا يقل مجموع قيمتها عن أربعين مليون ريال سعودي ولا تقل عن عشرة صفقات في كل ربع سنة خلال الاثني عشرة شهراً الماضية.
- (ب) أن لا تقل قيمة صافي أصوله عن خمسة ملايين ريال سعودي.
- (ج) أن يعمل أو سبق له العمل مدة ثلاث سنوات على الأقل في القطاع المالي.
- (د) أن يكون حاصلاً على الشهادة العامة للتعامل في الأوراق المالية المعتمدة من قبل الهيئة.
- (هـ) أن يكون حاصلاً على شهادة مهنية متخصصة في مجال أعمال الأوراق المالية معتمدة من جهة معترف بها دولياً.
٩. أي أشخاص آخرين تحددهم الهيئة.

٩.٢ طريقة التقدم بطلب الاكتتاب

سوف يكون طلب الاكتتاب متاحاً للمكتتبين خلال فترة الطرح عبر مواقع ومنصات الجهات المستلمة الإلكترونية التي تتيح هذه الخدمة للمكتتبين أو من خلال أي وسيلة أخرى تقدمها الجهات المستلمة والذي سيتمكن المستثمرون المؤهلون من خلاله الاكتتاب في أسهم الشركة خلال فترة الطرح، ويتعين على المكتتب استيفاء متطلبات الاكتتاب الموضحة في نموذج الاكتتاب وفي هذه النشرة. وينبغي على المكتتب الموافقة على كافة الشروط والأحكام وأن يستكمل كافة الأقسام ذات الصلة في نموذج الاكتتاب. تحتفظ الشركة بالحق في رفض أي طلب اكتتاب جزئياً أو كلياً، في حالة عدم استيفاء أي من شروط وأحكام الاكتتاب أو عدم اتباع التعليمات اللازمة. لا يجوز إدخال أي تعديلات على نموذج طلب الاكتتاب أو سحبه بعد استلامه إلا بعد موافقة مدير الاكتتاب، حيث يمثل نموذج طلب الاكتتاب بمجرد استكمالها اتفاقاً ملزماً قانونياً بين الشركة والمكتتب. ويمكن للمستثمرين الحصول على نسخة إلكترونية من نشرة الإصدار هذه ونموذج طلب الاكتتاب (الإلكتروني) من المستشار المالي ومدير الاكتتاب من خلال معلومات الاتصال الموضحة أدناه:

شركة يقين المالية ("يقين كابيتال")



الرياض - حي الورود - شارع العليا

ص.ب 884 الرياض 11421

المملكة العربية السعودية

هاتف: 966+8004298888

فاكس: 96611+4609356

البريد الإلكتروني: ibgbd@yaqeen.sa

الموقع الإلكتروني: www.yaqeen.sa

٩.٣ فترة الطرح وشروطه

سيبدأ مدير الاكتتاب باستلام نماذج طلبات الاكتتاب ابتداءً من يوم الثلاثاء 1446/11/29 هـ (الموافق 2025/05/27 م) وحتى يوم الأحد 1446/12/05 هـ (الموافق 2025/06/01 م). وفي حالة عدم اكتمال طلب الاكتتاب أو عدم صحة المعلومات المقدمة فيه، فإن نموذج طلب الاكتتاب يعتبر لاغياً. يجب على المستثمر أن يوضح في نموذج طلب الاكتتاب عدد الأسهم التي يرغب الاكتتاب بها، بحيث يكون إجمالي مبلغ الاكتتاب هو حاصل ضرب عدد الأسهم التي يرغب الاكتتاب بها في سعر الطرح البالغ (xx) ريالاً سعودياً للسهم الواحد. الحد الأدنى للاكتتاب هو عشرة (10) أسهم، بينما الحد الأقصى للاكتتاب هو سبعمائة وتسعة وأربعين ألف وتسعمائة وتسعين (749,990) سهم لكل مكتب. يجب استكمال نموذج طلب الاكتتاب خلال فترة الطرح مع إرفاق المستندات التالية (حسبما ينطبق الحال):

الجدول رقم (84): قائمة المستندات المطلوبة للاكتتاب في الأسهم المطروحة

نوع المستثمر	المستندات المطلوبة للاكتتاب في الأسهم المطروحة
الأفراد السعوديين	<ul style="list-style-type: none"> صورة بطاقة الهوية الوطنية. صورة صك الوكالة الشرعية (عند تقديم طلب الاكتتاب بواسطة الوكيل بالنيابة عن المستثمر). (في حال الانطباق) صورة صك حصر الارث في حال وجود ورثة. (في حال الانطباق) خطاب أو مستند يُفيد بأن المكتب مؤهل للاستثمار في السوق الموازية (نمو).
محفظة استثمارية يتم إدارتها من خلال مؤسسة سوق مالية	<ul style="list-style-type: none"> صورة بطاقة الهوية الوطنية خطاب من مؤسسة السوق المالية يؤكد تفويض مؤسسة السوق المالية للاستثمار نيابة عن المحفظة الاستثمارية للمستثمر.
فرد غير سعودي (مقيم)	<ul style="list-style-type: none"> صورة الإقامة. خطاب أو مستند يُفيد بأن المكتب مؤهل للاستثمار في السوق الموازية (نمو).
محفظة استثمارية يتم إدارتها من خلال مؤسسة سوق مالية	<ul style="list-style-type: none"> صورة الإقامة. خطاب من مؤسسة السوق المالية يؤكد تفويض مؤسسة السوق المالية للاستثمار نيابة عن المحفظة الاستثمارية للمستثمر.
شركة سعودية	<ul style="list-style-type: none"> صورة السجل التجاري. نسخة من النظام الأساسي أو عقد التأسيس أو قرار الشركاء أو قرار صادر من جمعية المساهمين يفيد بأنه يجوز للشركة الاستثمار بالأوراق المالية (للشركات الغير مدرجة). نسخة من الوكالة الموقعة أو قرار التفويض من الشركاء أو مجلس الإدارة ينص على التفويض لتقديم طلب الاكتتاب.
مؤسسة سوق مالية	<ul style="list-style-type: none"> نسخة من السجل التجاري. نسخة من هوية المفوض بالتوقيع. نسخة من تراخيص هيئة السوق المالية (في حال كان المستثمر عبارة عن شركة مرخصة من هيئة السوق المالية).

نوع المستثمر	المستندات المطلوبة للاكتتاب في الأسهم المطروحة
محفظة استثمارية عائدة لشركة سعودية تم إدارتها من خلال مؤسسة سوق مالية	<ul style="list-style-type: none"> • نسخة السجل التجاري. • نسخة من الوكالة الموقعة أو قرار التفويض من الشركاء أو مجلس الإدارة ينص على التفويض لتقديم طلب الاكتتاب. • خطاب من مؤسسة السوق المالية يؤكد تفويض مؤسسة السوق المالية للاستثمار نيابة عن المحفظة الاستثمارية للمستثمر.
صندوق استثماري	<ul style="list-style-type: none"> • نسخة من الوكالة الموقعة أو قرار التفويض من مجلس إدارة الصندوق ينص على التفويض لتقديم طلب الاكتتاب. • الشروط والأحكام الخاصة بالصندوق. • خطاب من مدير الصندوق يؤكد التزامه بلوائح هيئة أسواق المالية المعمول بها والمتعلقة بالحدود الأقصى المسموح بها للاكتتاب.
شركة خليجية	<ul style="list-style-type: none"> • نسخة من شهادة التسجيل التجاري لمقدم الطلب (أو ما يعادلها). • نسخة من النظام الأساسي أو عقد التأسيس، حسب الحاجة وأي وثائق أخرى قد تكون مطلوبة لإثبات (في حالة الشركات) أن غالبية رأس المال مملوك من قبل مواطني دول مجلس التعاون الخليجي أو حكوماتهم. • نسخة من الوكالة الموقعة أو قرار التفويض من الشركاء أو مجلس الإدارة ينص على التفويض لتقديم طلب الاكتتاب.
فرد خليجي	<ul style="list-style-type: none"> • صورة بطاقة الهوية الوطنية. • خطاب أو مستند يُفيد بأن المكتتب مؤهل للاستثمار في السوق الموازنة (نمو).
صندوق استثماري خليجي	<ul style="list-style-type: none"> • نسخة من الوكالة الموقعة أو قرار التفويض من مجلس إدارة الصندوق ينص على التفويض لتقديم طلب الاكتتاب. • الشروط والأحكام الخاصة بالصندوق. • نسخة من أي وثائق تثبت أن غالبية مالكي وحدات الصندوق هم من مواطني دول مجلس التعاون الخليجي أو حكوماتهم. • خطاب من مدير الصندوق يؤكد التزامه بلوائح هيئة أسواق المالية المعمول بها والمتعلقة بالحدود الأقصى المسموح بها للاكتتاب.
محفظة استثمارية يتم إدارتها من خلال مؤسسة سوق مالية	<ul style="list-style-type: none"> • نسخة من السجل التجاري (للشركات) أو نسخة من بطاقة الهوية الوطنية (للأفراد). • نسخة من الوكالة الموقعة أو قرار التفويض من الشركاء أو مجلس إدارة الصندوق ينص على التفويض لتقديم طلب الاكتتاب (في حال كانت شركة). • خطاب من مؤسسة السوق المالية يؤكد تفويض مؤسسة السوق المالية للاستثمار نيابة عن المحفظة الاستثمارية للمستثمر.

المصدر: شركة بغيث المالية

يجب أن تسدد كامل قيمة الأسهم المكتتب بها بإجراء حوالة مباشرة إلى حساب الاكتتاب، ويحق للشركة أن ترفض نموذج طلب الاكتتاب كلياً أو جزئياً إذا لم يستوف الطلب شروط وأحكام الطرح، وسيقبل المكتتب عدد الأسهم المخصصة له ما لم تزد هذه الأسهم عن الأسهم التي طلب الاكتتاب بها.

٩.٤ الإشعار بالتخصيص ورد الفائض

سيقوم مدير الاكتتاب بفتح حساب بنكي (أمانة) لغرض إيداع وحفظ مبالغ الاكتتاب التي قام بتحصيلها من الجهات المستلمة (بالنيابة عن المكتتبين). يجب على المستثمرين المؤهلين أن يقدموا طلب الاكتتاب عبر مواقع ومنصات مدير الاكتتاب والجهات المستلمة الإلكترونية التي تتيح هذه الخدمة للمكتتبين أو من خلال أي وسيلة أخرى يقدمها مدير الاكتتاب والجهات المستلمة والتي سيتمكن المستثمرون المؤهلون من خلاله الاكتتاب في أسهم الشركة خلال فترة الطرح، على أن يتم تقديم طلب الاكتتاب في موعد أقصاه الساعة الرابعة مساءً من تاريخ الإقفال. يجب أن يرفق بطلب الاكتتاب في أسهم الطرح جميع المستندات المؤيدة المطلوبة حسب التعليمات، وإكمال طلب الاكتتاب، يقر كل مكتتب بأنه استلم هذه النشرة وقراها، وبناءً عليه يقر برغبته في الاكتتاب في الأسهم المطروحة حسب ما هو مبين في طلب الاكتتاب.

سيتم الاكتتاب في أسهم الطرح من خلال استكمال طلب الاكتتاب وتحويل الأموال إلى حساب الاكتتاب الخاص بعملية الطرح مباشرة حسب نموذج الاكتتاب، وسيتم تخصيص الأسهم المطروحة للاكتتاب وفقاً لما يقترحه المستشار المالي ومدير الاكتتاب بالتشاور مع الشركة، وسيتم الإعلان عن عملية التخصيص النهائي لأسهم الطرح في موعد أقصاه يوم الثلاثاء 1446/12/07 هـ (الموافق 2025/06/03 م)، وسيكون رد الفائض خلال (1) يوم عمل من تاريخ التخصيص، ولن تكون هناك أي عمولات أو استقطاعات من الجهة المستلمة لمتحصلات الطرح أو المستشار المالي ومدير الاكتتاب أو الشركة.

سوف يقوم المستشار المالي ومدير الاكتتاب والجهات المستلمة بإرسال إشعارات للمكتتبين توضح العدد النهائي للأسهم المخصصة لكل منهم والمبالغ الفائضة التي سيتم ردها لهم، إن وجدت، ولزيادة من المعلومات يتعين على المكتتبين التواصل مع المستشار المالي ومدير الاكتتاب والجهات المستلمة.

أحكام متفرقة

1. يكون طلب الاكتتاب وكافة الشروط والأحكام والتعهدات ذات العلاقة ملزمة وملفظة أطراف الاكتتاب وخلفائهم والمتنازل لهم ومنفذي الوصايا ومديري التركات والورثة. ولا يجوز التنازل عن طلب الاكتتاب أو عن أي حقوق أو مصالح أو التزامات ناشئة عنه أو تفويض أي منها من قبل الأطراف في الاكتتاب دون الحصول على موافقة خطية مسبقة من الطرف الآخر.
 2. تخضع هذه التعليمات والبنود وأي استلام لنماذج طلب الاكتتاب أو العقود المترتبة عليها لأنظمة المملكة وتفسر وتنفذ طبقاً لها.
 3. سيتم نشر نشرة الإصدار هذه باللغة العربية بعد موافقة هيئة السوق المالية عليها.
 4. مع مراعاة متطلبات المادة (97) السابعة والتسعون من قواعد طرح الأوراق المالية والالتزامات المستمرة، تلتزم الشركة بتقديم نشرة إصدار تكميلية إلى الهيئة في أي وقت بعد تاريخ نشرة الإصدار الأولية وقبل اكتمال الطرح، إذا تبين ما يلي:
 - أ) وجود تغير مهم في أمور جوهرية واردة في نشرة الإصدار.
 - ب) ظهور أي مسائل مهمة كان يجب تضمينها في نشرة الإصدار.
- كما تجدر الإشارة إلى أنه يحق للمكتتب الذي قدم طلب اكتتاب في أسهم الطرح قبل نشرة الإصدار التكميلية أن يلغي أو يعدل طلب اكتتابه في تلك الأسهم قبل انتهاء فترة الطرح، وذلك وفقاً للفقرة (د) من المادة (97) السابعة والتسعون من قواعد طرح الأوراق المالية والالتزامات المستمرة.

9.0 النوات والظروف التي يجوز فيها تعليق التداول أو إلغاء الإدراج

9.0.1 صلاحية تعليق التداول أو إلغاء الإدراج

- (أ) يجوز للهيئة تعليق تداول الأسهم أو إلغاء إدراجها في أي وقت حسبما تراه مناسباً، وذلك في أي من الحالات الآتية:
- 1- إذا رأت ضرورة ذلك لحماية للمستثمرين أو للمحافظة على سوق منتظمة.
 - 2- إذا أخفقت الشركة إحقاقاً تراه الهيئة جوهرياً في الالتزام بنظام السوق المالية، أو لوائح التنفيذ أو قواعد السوق.
 - 3- إذا لم تسد الشركة أي مقابل مالي مستحق للهيئة أو السوق أو أي غرامات مستحقة للهيئة في مواعيدها.
 - 4- إذا رأت أن الشركة أو أعمالها أو مستوى عملياتها أو أصولها لم تعد مناسبة لاستمرار إدراج الأسهم في السوق الموازية.
 - 5- عند الإعلان عن استحواذ عكسي لا يتضمن معلومات كافية بشأن الصفقة المقترحة، وفي حال أعلنت الشركة عن معلومات كافية تتعلق بالكيان المستهدف، واقتنعت الهيئة بعد إعلان الشركة، بأنه ستوافر معلومات كافية متاحة للجمهور حول الصفقة المقترحة للاستحواذ العكسي، فلهيئة اتخاذ قرار بعدم تعليق التداول في هذه المرحلة.
 - 6- عند تسرب معلومات عن الصفقة المقترحة للاستحواذ العكسي، ويتعذر على الشركة تقييم وضعها المالي بدقة ويتعذر إبلاغ السوق وفقاً لذلك.
 - 7- إذا لم تُستوفَ متطلبات السيولة المحددة في الفقرة (ب) من المادة (41) الحادية والأربعون من قواعد الإدراج بعد مضي المدة المحددة في الفقرة الفرعية (1) من الفقرة (د) من المادة (43) الثالثة والأربعون من قواعد الإدراج.
 - 8- عند قيد طلب افتتاح إجراء إعادة التنظيم المالي للمُصدر الذي بلغت خسائره المتراكمة (50%) فأكثر من رأس ماله لدى المحكمة بموجب نظام الإفلاس.
 - 9- عند قيد طلب افتتاح إجراء التصفية أو إجراء التصفية الإدارية للمُصدر لدى المحكمة بموجب نظام الإفلاس.
 - 10- عند صدور حكم المحكمة النهائي بإنهاء إجراء إعادة التنظيم المالي وافتتاح إجراء التصفية، أو إجراء التصفية الإدارية للمُصدر بموجب نظام الإفلاس.
 - 11- عند صدور حكم المحكمة النهائي بافتتاح إجراء التصفية أو إجراء التصفية الإدارية للمُصدر بموجب نظام الإفلاس.
- (ب) يخضع رفع تعليق التداول المفروض بموجب الفقرة (أ) المذكورة أعلاه للاعتبارات التالية:
- 1- معالجة الأوضاع التي أدت إلى التعليق بشكل كافٍ، وعدم وجود ضرورة لاستمرار التعليق حمايةً للمستثمرين.
 - 2- أن رفع التعليق من المرجح عدم تأثيره في النشاط العادي للسوق.
 - 3- التزام المُصدر بأي شروط أخرى تراها الهيئة.
 - 4- عند صدور حكم المحكمة النهائي بافتتاح إجراء إعادة التنظيم المالي للمُصدر بموجب نظام الإفلاس ما لم يكن مُوقفاً عن مزاولة نشاطاته من قبل الجهة المختصة ذات العلاقة، وذلك في حال كان التعليق وفق الفقرة الفرعية (13) من الفقرة (أ) من المادة السادسة والثلاثون لقواعد الإدراج.
 - 5- عند صدور حكم المحكمة النهائي برفض افتتاح إجراء التصفية أو إجراء التصفية الإدارية بموجب نظام الإفلاس ما لم يكن مُوقفاً عن مزاولة نشاطاته من قبل الجهات المختصة ذات العلاقة، وذلك في حال كان التعليق وفق الفقرة الفرعية (14) من الفقرة (أ) من المادة السادسة والثلاثون من قواعد الإدراج.
- (ج) تعلق السوق تداول الأوراق المالية المُصدر في أي من الحالات الآتية:
- 1- عند عدم التزام الشركة بالمواعيد المحددة للإفصاح عن معلوماتها المالية الدورية وفق اللوائح التنفيذية ذات العلاقة.
 - 2- عند تضمن تقرير مراجع الحسابات على القوائم المالية للشركة رأي معارض أو امتناع عن إبداء الرأي إلى حين إزالة الرأي المعارض أو الامتناع عن إبداء الرأي.
 - 3- إذا لم تستوف متطلبات السيولة المحددة في البابين الثاني والثامن من قواعد الإدراج بعد مضي المهلة التي تحددها السوق المالية للشركة لتصحيح أوضاعها ما لم توافق الهيئة على خلاف ذلك.
 - 4- عند نفاذ قرار عن الجمعية العامة غير العادية للشركة بتخفيض رأس ماله وذلك ليومي التداول التاليين لنفاذ القرار.
- (د) ترفع السوق التعليق المشار إليه في الفقرات الفرعية (1) و (2) و (3) من الفقرة (ج) من المادة السادسة والثلاثون لقواعد الإدراج، بعد مضي جلسة تداول واحدة تلي انتهاء سبب التعليق، وفي حالة إتاحة تداول أسهم المُصدر خارج المنصة، ترفع السوق التعليق خلال مدة لا تتجاوز خمسة جلسات تداول تلي انتهاء سبب التعليق.
- (هـ) يجوز للسوق في أي وقت أن تقترح على الهيئة تعليق تداول أي أوراق مالية مدرجة أو إلغاء إدراجها إذا رأت من المرجح حدوث أي من الحالات الواردة في الفقرة (أ) من المادة السادسة والثلاثون لقواعد الإدراج.
- (و) يجب على المُصدر الذي عُلق تداول أوراقه المالية الاستمرار في الالتزام بنظام السوق المالية ولوائح التنفيذ وقواعد السوق.
- (ز) إذا استمر تعليق تداول الأوراق المالية مدة (6) ستة أشهر من دون أن يتخذ المُصدر إجراءات مناسبة لتصحيح ذلك التعليق، فيجوز للهيئة إلغاء إدراج الأوراق المالية للمُصدر.
- (ح) عند إكمال المُصدر لعملية استحواذ عكسي، يلغى إدراج أسهم المُصدر، وإذا رغب المُصدر في إعادة إدراج أسهمه، فعليه تقديم طلب جديد لإدراج أسهمه وفقاً لقواعد الإدراج واستيفاء المتطلبات ذات العلاقة المنصوص عليها في قواعد طرح الأوراق المالية والالتزامات المستمرة.
- (ط) لا تخل هذه البنود بتعليق التداول أو إلغاء الإدراج الناتج عن خسائر الشركة بناءً على اللوائح التنفيذية وقواعد السوق ذات العلاقة.

٩.٥.٢ الإلغاء الاختياري للإدراج

- (أ) لا يجوز للشركة بعد إدراج أوراقها المالية في السوق الموازية إلغاء الإدراج إلا بموافقة سابقة من الهيئة. وللحصول على موافقة الهيئة، يجب على الشركة تقديم طلب الإلغاء إلى الهيئة مع تقديم إشعار متزامن للسوق المالية بذلك، وأن يشمل الطلب المعلومات الآتية:
- 1- الأسباب المحددة لطلب الإلغاء.
 - 2- نسخة من الإفصاح المشار إليه في الفقرة (د) أدناه.
 - 3- نسخة من المستندات ذات العلاقة ونسخة من أي وثيقة مرسلة إلى المساهمين، إذا كان إلغاء الإدراج نتيجة عملية استحواذ أو أي إجراء آخر تتخذها الشركة.
 - 4- أسماء ومعلومات الاتصال الخاصة بالمستشار المالي والمستشار القانوني المعينين بموجب اللوائح التنفيذية ذات العلاقة.
- (ب) يجوز للهيئة - بناءً على تقديرها - قبول طلب الإلغاء أو رفضه.
- (ج) يجب على الشركة الحصول على موافقة الجمعية العامة (غير العادية) على إلغاء الإدراج بعد حصوله على موافقة الهيئة.
- (د) عند إلغاء الإدراج بناءً على طلب الشركة، يجب على الشركة أن تفصح للجمهور عن ذلك في أقرب وقت ممكن. ويجب أن يتضمن الإفصاح على الأقل سبب الإلغاء وطبيعة الحدث الذي أدى إليه ومدى تأثيره في نشاطات الشركة.

٩.٥.٣ تعليق التداول المؤقت بطلب من المصدر

- (أ) يجوز للشركة أن تطلب من السوق المالية تعليق تداول أوراقها المالية مؤقتاً عند وقوع حدث خلال فترة التداول يجب الإفصاح عنه من دون تأخير بموجب نظام السوق المالية، أو لوائح التنفيذ، أو قواعد السوق، ولا تستطيع الشركة تأمين سرية حتى نهاية فترة التداول، وتقوم السوق المالية بتعليق تداول الأوراق المالية لذلك المصدر فور تلقيها للطلب.
- (ب) عند تعليق التداول مؤقتاً بناءً على طلب المصدر، يجب على الشركة أن تفصح للجمهور - في أقرب وقت ممكن - عن سبب التعليق والمدة المتوقعة له، وطبيعة الحدث الذي أدى إليه ومدى تأثيره في نشاطات الشركة.
- (ج) يجوز للهيئة أن تعلق التداول مؤقتاً من دون طلب من الشركة عندما يكون لديها معلومات أو تكون هناك ظروف قد تؤثر في نشاطات الشركة وترى أن تلك الظروف ربما تؤثر في نشاط السوق المالية أو تخل بحماية المستثمرين، ويجب على الشركة عندما تخضع أوراقها المالية للتعليق المؤقت للتداول الاستمرار في الالتزام بنظام السوق المالية ولوائح التنفيذ وقواعد السوق.
- (د) للسوق أن تقترح على الهيئة ممارسة صلاحيتها وفق الفقرة (ج) المذكورة أعلاه إذا تبين لها معلومات أو ظروف قد تؤثر في نشاطات الشركة، ومن المحتمل أن تؤثر في نشاط السوق أو في حماية المستثمرين.
- (هـ) يرفع التعليق المؤقت للتداول عند انتهاء المدة المحددة في الإفصاح المشار إليه في الفقرة (ب) المذكورة أعلاه، ما لم تر الهيئة أو السوق المالية خلاف ذلك.

٩.٥.٤ إعادة تسجيل وقبول إدراج أوراق مالية سبق إلغاء إدراجها

إذا رغب المصدر في إدراج أوراق مالية سبق إلغاء إدراجها، يجب عليه تقديم طلب جديد وفق الإجراءات المنصوص عليها في قواعد طرح الأوراق المالية والالتزامات المستمرة وقواعد الإدراج.

9.6 القرارات والموافقات التي ستطرح الأسهم بموجبها

تم الحصول على جميع الموافقات الرسمية اللازمة لعملية طرح الأسهم بما في ذلك:

- (1) قرار مجلس إدارة الشركة الصادر بتاريخ 1443/05/22 هـ (الموافق 2021/12/26 م) بالموافقة على طرح عدد (1,050,000) مليون وخمسين ألف سهم تمثل (7.00%) من رأس مال الشركة في السوق الموازية وذلك بعد الحصول على الموافقات النظامية اللازمة.
- (2) موافقة الجمعية العامة غير العادية المنعقدة بتاريخ 1443/05/23 هـ (الموافق 2021/12/27 م) على التسجيل والطرح لأسهم الشركة في السوق الموازية.
- (3) موافقة الهيئة على نشرة الإصدار هذه وكافة المستندات المؤيدة التي طلبتها الهيئة وذلك بتاريخ إعلانها في موقعها الرسمي يوم الاثنين 1446/06/22 هـ (الموافق 2024/12/23 م).
- (4) موافقة من مجموعة تداول السعودية "تداول السعودية" على الإدراج يوم الخميس 1445/11/07 هـ (الموافق 2024/06/13 م)، وهذه الموافقة مشروطة بالحصول على موافقة هيئة السوق المالية.

9.7 إفادة عن أي ترتيبات قائمة لمنع التصرف في أسهم معينة

يحظر على كبار المساهمين الذين تظهر أسماؤهم في هذه النشرة (فضلاً راجع "المساهمين الكبار الذين يملكون (5%) أو أكثر من أسهم الشركة" في صفحة (س) من هذه النشرة)، التصرف فيما يملكونه من أسهم قبل مضي فترة اثني عشر (12) شهراً من تاريخ تسجيل وإدراج أسهم الشركة في السوق الموازية (فترة الحظر)، وبخلاف فترة الحظر المفروضة من الهيئة على المساهمين الكبار، لا توجد أي ترتيبات قائمة أخرى تمنع التصرف في أسهم معينة.

التعهدات الخاصة بالاكتتاب

10

السابق

التالي

١. التعهدات الخاصة بالاككتاب

١.١ إقرارات المكتتبين

بتعبئة نموذج طلب الاككتاب، فإن المكتتب يقر بما يلي:

- الموافقة على اكتتابه في الشركة بعدد الأسهم الموضحة في نموذج طلب الاككتاب.
- أنه قد اطلع على نشرة الإصدار هذه وعلى كافة محتوياتها ودرسها بعناية وفهم مضمونها.
- الموافقة على النظام الأساسي للشركة والشروط الواردة في نشرة الإصدار.
- عدم التنازل عن حقه بمطالبة الشركة والرجوع عليها بكل ضرر ينجم بشكل مباشر من جراء احتواء نشرة الإصدار هذه على معلومات جوهرية غير صحيحة أو غير كافية أو نتيجة إغفال معلومات جوهرية تؤثر بشكل مباشر على قبول المكتتب بالاككتاب في حال تمت إضافتها في النشرة.
- أنه لم يسبق له ولأي فرد من عائلته المشمولين في نموذج طلب الاككتاب، التقدم بطلب للاككتاب في الأسهم المطروحة، ويوافق على أن للشركة الحق في رفض طلبات الاككتاب المزدوجة.
- قبوله الأسهم المخصصة بموجب طلب الاككتاب وقبوله كافة شروط وتعليمات الاككتاب الواردة في الطلب وفي هذه النشرة.
- ضمان عدم إلغاء أو تعديل طلب الاككتاب بعد استكمال تعبئته.

١.٢ سجل الأسهم وترتيبات التعامل

تحتفظ تداول بسجل للمساهمين يحتوي على أسمائهم وجنسياتهم وعناوين إقامتهم ومنهم والأسهم التي يمتلكونها والمبالغ المدفوعة من هذه الأسهم.

١.٣ تعهدات الشركة بعد الإدراج

تعهد الشركة بعد إدراجها وعند عقد أول جمعية عامة للمساهمين أن تقوم بتعديل الكيان القانوني للمصدر والمستندات النظامية ذات العلاقة (بما في ذلك السجل التجاري والنظام الأساسي) لتصبح شركة مساهمة عامة.

١.٤ مجموعة تداول السعودية (تداول السعودية)

تم تأسيس نظام تداول في عام 2001م كنظام بديل لنظام معلومات الأوراق المالية الإلكتروني، وبدأ تداول الأسهم الإلكتروني في المملكة عام 1990م. تتم عملية التداول من خلال نظام إلكتروني متكامل ابتداءً من تنفيذ الصفقة وانتهاءً بتسويتها. ويتم التداول كل يوم عمل من أيام الأسبوع من يوم الأحد حتى يوم الخميس على فترة واحدة من الساعة 10 صباحاً وحتى الساعة 3 عصراً، ويتم خلالها تنفيذ الأوامر. أما خارج هذه الأوقات فيسمح بإدخال الأوامر وتعديلها وإلغائها من الساعة 9:30 صباحاً وحتى الساعة 10 صباحاً. ويتم تنفيذ الصفقات من خلال مطابقة آلية للأوامر، ويتم استقبال وتحديد أولوية الأوامر وفقاً للسعر. وبشكل عام تنفذ أوامر السوق أولاً وهي الأوامر المشتملة على أفضل الأسعار، وتلها الأوامر محددة السعر، وفي حال إدخال عدة أوامر بنفس السعر فإنه يتم تنفيذها وفقاً لتوقيت الإدخال. يقوم نظام تداول بتوزيع نطاق شامل من المعلومات من خلال قنوات مختلفة أبرزها موقع تداول على الإنترنت، ويتم توفير بيانات السوق بشكل فوري لمزودي المعلومات المعروفين مثل "رويترز". وتتم تسوية الصفقات آلياً خلال يومي عمل حسب (T+2). وينبغي على الشركة الإفصاح عن جميع القرارات والمعلومات المهمة بالنسبة للمستثمرين عبر نظام "تداول". ويتولى نظام تداول مسؤولية مراقبة السوق، بهدف ضمان عدالة التداول وكفاءة عمليات السوق.

١.٥ تداول الأسهم في السوق الموازية

تم تقديم طلب لدى هيئة السوق المالية لتسجيل وطرح أسهم الشركة في السوق الموازية، كما تم تقديم طلب إلى مجموعة تداول السعودية لإدراج أسهم الشركة في السوق الموازية. يتوقع البدء بتداول أسهم الشركة بعد التخصيص النهائي لتلك الأسهم، وإعلان تداول عن تاريخ بدء تداول أسهم الشركة، وتعتبر التواريخ والأوقات المذكورة في هذه النشرة تواريخ مبدئية ذكرت للاستدلال فقط، ويمكن تغييرها أو تمديدتها بموافقة هيئة السوق المالية. ولا يمكن التداول في الأسهم المطروحة إلا بعد اعتماد تخصيص الأسهم في حسابات المكتتبين في "تداول"، وتسجيل الشركة وإدراج أسهمها في السوق الموازية، ويحظر التداول في أسهم الشركة حظراً تاماً قبل التداول الرسمي، وتحمل المكتتبون الذين يتعاملون في تلك الأنشطة المحظورة من التداول المسؤولية الكاملة عنها، ولن تتحمل الشركة أو أي من مستشاريها أي مسؤولية قانونية في هذه الحالة. يقتصر تداول الأسهم المدرجة في السوق الموازية على المستثمرين المؤهلين (فضلاً راجع القسم (1) "التعريفات والمصطلحات").

إجراءات عدم
اكتمال الطرح

11

السابق

التالي

II إجراءات عدم اكتمال الطرح

إذا لم يكتمل الطرح في التاريخ المحدد لانتهاء عملية الطرح المبين في نشرة الإصدار هذه (فضلاً راجع "التواريخ المهمة وإجراءات الطرح" في صفحة (ص) من هذه النشرة)، سيقوم المستشار المالي خلال (10) عشرة أيام انتهاء فترة الطرح بإشعار الهيئة كتابياً بعدم اكتمال الطرح ومن ثم سيقوم بإشعار المكتتبين، وبالتنسيق مع مدير الاكتتاب سيتم إعادة المبالغ التي تم جمعها من المكتتبين -إن وجدت- من دون خصم أي عمولات أو رسوم.

وتؤكد الشركة التزامها بأي قرارات أو تعليمات أو إجراءات تصدر من هيئة السوق المالية في حال عدم الطرح.

المستندات المتاحة للمعاينة

12

السابق

التالي

١٢ المستندات المتاحة للمعاينة

ستكون جميع مستندات الشركة المتعلقة بطرح أسهم الشركة وقبول إدراجها في السوق الموازية متاحة للمعاينة في المقر الرئيس كما في السجل التجاري في الخبر العقربية شارع مكة المكرمة مركز العليا الدور الثاني - ص.ب. 30741 الرمز البريدي 31952 المملكة العربية السعودية. أو من خلال غرفة بيانات افتراضية سيتيحها المستشار المالي "شركة يقين المالية (يقين كابيتال)" للمستثمرين المؤهلين عند طلبهم من خلال البريد الإلكتروني للمستشار المالي ومدير الاكتتاب : (IPO@yaqeen.sa)، وذلك ابتداءً من تاريخ 1446/11/13 هـ (الموافق 2025/05/11 م) وحتى تاريخ 1446/12/05 هـ (الموافق 2025/06/01 م) على ألا تقل تلك الفترة عن (7) أيام قبل نهاية فترة الطرح، ومن تلك المستندات على سبيل المثال لا الحصر:

- النظام الأساسي للشركة وعقد التأسيس.
- السجل التجاري للشركة.
- موافقة هيئة السوق المالية على طرح أسهم الشركة في السوق الموازية (كنسخة مطبوعة من موقع هيئة السوق المالية).
- موافقة شركة تداول السعودية (تداول السعودية) على طرح أسهم الشركة في السوق الموازية.
- موافقة مجلس إدارة الشركة المنعقد بتاريخ 1443/05/22 هـ (الموافق 2021/12/26 م) على التسجيل والطرح لأسهم الشركة في السوق الموازية.
- موافقة الجمعية العامة غير العادية المنعقدة بتاريخ 1443/05/23 هـ (الموافق 2021/12/27 م) على التسجيل والطرح لأسهم الشركة في السوق الموازية.
- قرار الجمعية العامة العادية على المصادقة على قرار الجمعية العامة الغير عادية بتاريخ 1443/05/23 هـ (الموافق 2021/12/27 م) بالموافقة على التسجيل والطرح لأسهم الشركة في السوق الموازية.
- تقرير التقييم للمصدر المعد من قبل المستشار المالي ومدير الاكتتاب.
- خطابات الموافقة على تضمين الاسم والشعار والإفادة في نشرة الإصدار لكل من:
 - (أ) المستشار المالي ومدير الاكتتاب (شركة يقين المالية "يقين كابيتال").
 - (ب) المحاسب القانوني (شركة بيكرتيلي م ك م وشركاه محاسبون قانونيون).
- القوائم المالية الموحدة المراجعة للشركة للسنة المالية المنتهية في 31 ديسمبر 2023 م والإيضاحات المرفقة بها.
- القوائم المالية الأولية الموحدة المفحوصة لفترة الستة أشهر المنتهية في 30 يونيو 2024 م والإيضاحات المرفقة بها.
- القوائم المالية الموحدة المراجعة للشركة للسنة المالية المنتهية في 31 ديسمبر 2024 م والإيضاحات المرفقة بها.

تقرير المحاسب القانوني

13

القوائم المالية الموحدة المراجعة
للسنة المالية المنتهية
في ٣١ ديسمبر ٢٠٢٣م

13.1

شركة الخالدي للامدادات
(شركة سعودية مساهمة مقفلة)
القوائم المالية الموحدة
للسنة المنتهية في ٣١ ديسمبر ٢٠٢٣
وتقرير المراجع المستقل

<u>المحتويات</u>	<u>صفحة</u>
تقرير المراجع المستقل	١ - ٢
قائمة المركز المالي الموحدة	٣
قائمة الربح أو الخسارة والدخل الشامل الآخر الموحدة	٤
قائمة التغيرات في حقوق الملكية الموحدة	٥
قائمة التدفقات النقدية الموحدة	٦ - ٧
إيضاحات حول القوائم المالية الموحدة	٨ - ٣٥

بيكر تيلي م ك م وشركاه
محاسبون قانونيون
مكتب ٣١٠، مبنى الديوان،
٣٨١٠ طريق الملك فيصل، حي اليرموك،
الخير ٣٤٤٢٢ - ٧٠٦٣
المملكة العربية السعودية
هاتف: ٩٦٦ ١٣ ٨٣٠ ٠٩٠٦
فاكس: ٩٦٦ ١٣ ٨٣٤ ٧٥٨٢

تقرير المراجع المستقل
إلى السادة المساهمين في
شركة الخالدي للاستثمارات

التقرير عن مراجعة القوائم المالية الموحدة

الرأي

لقد راجعنا القوائم المالية الموحدة لشركة الخالدي للاستثمارات ("الشركة أو الشركة الأم") والمنشآت التابعة لها (يُشار إليهما معاً بلفظ "المجموعة")، والتي تشمل قائمة المركز المالي الموحدة كما في ٣١ ديسمبر ٢٠٢٣ وقائمة الربح أو الخسارة والدخل الشامل الآخر الموحدة وقائمة التغيرات في حقوق الملكية الموحدة وقائمة التدفقات النقدية الموحدة للسنة المنتهية في ذلك التاريخ، والإيضاحات المرفقة بالقوائم المالية الموحدة بما في ذلك ملخص للسياسات المحاسبية الجوهرية.

وفي رأينا، فإن القوائم المالية الموحدة المرفقة تعرض بشكل عادل، من جميع الجوانب الجوهرية، المركز المالي الموحد للمجموعة كما في ٣١ ديسمبر ٢٠٢٣ وأدائها المالي الموحد وتدفقاتها النقدية الموحدة للسنة المنتهية في ذلك التاريخ، وفقاً للمعايير الدولية للتقرير المالي المعتمدة في المملكة العربية السعودية، والمعايير والإصدارات الأخرى المعتمدة من الهيئة السعودية للمراجعين والمحاسبين.

أساس الرأي

لقد قمنا بالمراجعة وفقاً للمعايير الدولية للمراجعة المعتمدة في المملكة العربية السعودية. ومسؤولياتنا بموجب تلك المعايير موضحة بمزيد من التفصيل في قسم "مسؤوليات المراجع عن مراجعة القوائم المالية الموحدة" الوارد في تقريرنا. ونحن مستقلون عن المجموعة وفقاً لقواعد آداب المهنة الدولية للمحاسبين المهنيين (متضمنة معايير الاستقلال الدولية) الصادرة عن مجلس المعايير الدولية لأدب مهنة المحاسبين والمعتمدة في المملكة العربية السعودية، وقد وفينا أيضاً بمسؤولياتنا الأخلاقية الأخرى وفقاً لتلك القواعد. وفي اعتقادنا فإن أدلة المراجعة التي حصلنا عليها تعد كافية ومناسبة لتوفير أساس لرأينا.

مسؤوليات الإدارة والمكلفين بالحوكمة عن القوائم المالية الموحدة

إن الإدارة هي المسؤولة عن إعداد القوائم المالية الموحدة وعرضها بشكل عادل وفقاً للمعايير الدولية للتقرير المالي المعتمدة في المملكة العربية السعودية والمعايير والإصدارات الأخرى المعتمدة من الهيئة السعودية للمراجعين والمحاسبين، وهي المسؤولة عن الرقابة الداخلية التي ترى أنها ضرورية، لتمكينها من إعداد قوائم مالية موحدة خالية من التحريف الجوهرية سواء بسبب غش أو خطأ.

وعند إعداد القوائم المالية الموحدة، فإن الإدارة هي المسؤولة عن تقييم قدرة المجموعة على البقاء كمنشأة مستمرة وعن الإفصاح بحسب مقتضى الحال، عن الأمور المتعلقة بالاستمرارية، واستخدام أساس الاستمرارية في المحاسبة، ما لم تكن هناك نية لدى الإدارة لتصفية المجموعة أو إيقاف عملياتها، أو ما لم يكن هناك خيار واقعي سوى القيام بذلك.

والمكلفون بالحوكمة، أي مجلس الإدارة، هم المسؤولون عن الإشراف على آلية التقرير المالي في المجموعة.

مسؤوليات المراجع عن مراجعة القوائم المالية الموحدة

تتمثل أهدافنا في الوصول إلى تأكيد معقول عما إذا كانت القوائم المالية الموحدة ككل تخلو من التحريف الجوهرية، سواء بسبب غش أو خطأ، وإصدار تقرير المراجع الذي يتضمن رأينا. والتأكيد المعقول هو مستوى عالٍ من التأكيد، لكنه لا يضمن أن المراجعة التي تم القيام بها وفقاً للمعايير الدولية للمراجعة المعتمدة في المملكة العربية السعودية ستكشف دائماً عن التحريف الجوهرية عند وجوده. ويمكن أن تنشأ التحريفات عن غش أو خطأ، وتعد التحريفات جوهرية إذا كان يمكن التوقع بدرجة معقولة أنها قد تؤثر، منفردة أو في مجملها، على القرارات الاقتصادية التي يتخذها المستخدمون على أساس هذه القوائم المالية الموحدة.

تقرير المراجع المستقل (تتمة)

إلى السادة المساهمين في

شركة الخالدي للاستشارات

التقرير عن مراجعة القوائم المالية الموحدة (تتمة)

مسؤوليات المراجع عن مراجعة القوائم المالية الموحدة (تتمة)

وكجزء من عملية المراجعة التي تتم وفقاً للمعايير الدولية للمراجعة المعتمدة في المملكة العربية السعودية، فإننا نمارس الحكم المهني ونحافظ على نزعة الشك المهني طوال المراجعة. ونقوم أيضاً بما يلي:

- تحديد وتقييم مخاطر التحريف الجوهرية في القوائم المالية الموحدة، سواء بسبب غش أو خطأ، وتصميم وتنفيذ إجراءات مراجعة تستجيب لتلك المخاطر، والحصول على أدلة مراجعة كافية ومناسبة لتوفير أساس لإبداء رأينا. ويعد خطر عدم اكتشاف التحريف الجوهرية الناتج عن غش أعلى من الخطر الناتج عن خطأ، نظراً لأن الغش قد ينطوي على تواطؤ أو تزوير أو إغفال ذكر معتمد أو إفادات مضللة أو تجاوز للرقابة الداخلية.
- التوصل إلى فهم للرقابة الداخلية ذات الصلة بالمراجعة من أجل تصميم إجراءات المراجعة المناسبة في ظل الظروف القائمة، وليس لغرض إبداء رأي في فاعلية الرقابة الداخلية.
- تقييم مدى مناسبة السياسات المحاسبية المستخدمة ومدى معقولية التقديرات المحاسبية والإفصاحات المتعلقة بها التي أعدتها الإدارة.
- التوصل إلى استنتاج بشأن مدى مناسبة استخدام الإدارة لأساس الاستمرارية في المحاسبة، وما إذا كان هناك عدم تأكد جوهري متعلق بأحداث أو ظروف قد تثير شكوكاً كبيرة حول قدرة المجموعة على البقاء كمنشأة مستمرة استناداً إلى أدلة المراجعة التي تم الحصول عليها. وإذا خلصنا إلى وجود عدم تأكد جوهري، فإن علينا أن نلفت الانتباه في تقريرنا إلى الإفصاحات ذات العلاقة الواردة في القوائم المالية الموحدة، أو علينا أن نقوم بتعديل رأينا إذا كانت تلك الإفصاحات غير كافية. وتستند استنتاجاتنا إلى أدلة المراجعة التي تم الحصول عليها حتى تاريخ تقرير المراجع. ومع ذلك، فإن أحداثاً أو ظروفًا مستقبلية قد تتسبب في توقف المجموعة عن البقاء كمنشأة مستمرة.
- تقييم العرض العام للقوائم المالية الموحدة وهيكلها ومحتواها، بما فيها الإفصاحات، وما إذا كانت القوائم المالية الموحدة تعبر عن المعاملات والأحداث التي تمثلها بطريقة تحقق العرض العادل.
- الحصول على ما يكفي من أدلة المراجعة المناسبة فيما يتعلق بالمعلومات المالية للمنشآت أو الأنشطة التجارية ضمن المجموعة، لإبداء رأي حول القوائم المالية الموحدة. ونحن مسؤولون عن توجيه عملية مراجعة المجموعة والإشراف عليها وتنفيذها. ونظل وحدنا المسؤولين عن رأي المراجعة.

ونحن نتواصل مع المكلفين بالحوكمة فيما يتعلق بجملة أمور من بينها نطاق المراجعة وتوقيتها المخطط لهما والنتائج المهمة للمراجعة، بما في ذلك أي أوجه قصور مهمة في الرقابة الداخلية نقوم باكتشافها أثناء المراجعة.

بيكر تيلي م ك م وشركاه

محاسبون قانونيون

الخبر، المملكة العربية السعودية



بدر حاتم التميمي

ترخيص رقم ٤٨٩

١٢ شوال ١٤٤٥ هـ

٢١ أبريل ٢٠٢٤

٢٠٢٢	٢٠٢٣	إيضاح	
(بالريالات السعودية)			
			الأصول
			أصول متداولة
٢,٦١٢,٤٧٨	١٦,٤٥٦,٣٤٢	٥	نقد وما في حكمه
٨١,٢٠٧,٢٧٢	٧١,٣١٠,٠٩١	٦	ذمم مدينة
١٨٩,١٩٤,٠٩٩	٦٧,٧١٣,٤٩٧	٢٥	مطلوب من جهات ذات علاقة
-	٨,٤٩١,٤٤٩	٧	أصول محتفظ بها بغرض البيع
٤,٣٦٨,٣٤١	٢٠,٠٤٣,٣٤١	٨	مخزون
٢٢,٦٥٣,٨٤٨	٧٢,٤١٩,٢٠٩	٩	مدفوعات مقدماً وذمم مدينة أخرى
٣٠٠,٠٣٦,٠٣٨	٢٥٦,٤٣٣,٩٢٩		مجموع الأصول المتداولة
			أصول غير متداولة
٢٩٧,٤٠٥,٨٥٠	٢٨٢,٤٧٤,٥٣٧	١٠	ممتلكات ومعدات
٦,٨١٠,٥٩٧	٥,١٦٢,٤٨٢	١١	أصول غير ملموسة
١٦,٢٤١,٣٤٦	١٥,٧٠٢,٥٣٧	١٢	استثمار بالقيمة العادلة من خلال الربح أو الخسارة
٣٢٠,٤٥٧,٧٩٣	٣٠٣,٣٣٩,٥٥٦		مجموع الأصول غير المتداولة
٦٢٠,٤٩٣,٨٣١	٥٥٩,٧٧٣,٤٨٥		مجموع الأصول
			الالتزامات وحقوق الملكية
			التزامات متداولة
١٣١,٩٤٣,٣٥٦	١٠٨,٩٨٣,٨٥٢	١٤	قروض
٩٢,٣٤٨,٢٨٧	٧٥,٢٩٩,٩٨٥	١٤	الجزء المتداول من قروض طويلة الأجل
٤٨,٤٣٨,٧٧٥	٥٤,٩٤٧,٦٤٢	١٣	ذمم دائنة وذمم دائنة أخرى
٣٠٧,٩٣٤	٢,١١٤,٧٢٤	٢٥	مطلوب إلى جهات ذات علاقة
٣١٢,٤٢٧	٧٧٧,٨٢١	١٥	التزامات عقود الإيجار - الجزء المتداول
٢,٥٧٢,٠٨٢	١,٦٦٠,١١٥	١٦	زكاة مستحقة
٢٧٥,٩٢٢,٨٦١	٢٤٣,٧٨٤,١٣٩		مجموع الالتزامات المتداولة
			التزامات غير متداولة
٨٠,١٦٥,٤٩٧	٨٢,٣٨٧,٠٢٢	١٤	قروض طويلة الأجل
-	١٠,٠٧٩,٩٤٠	١٣	ذمم دائنة وذمم دائنة أخرى
١,٦٩٣,٤٦٣	٦,٥٣٥,٢٢٤	١٥	التزامات عقود الإيجار
٨,٤١٩,٣٦٠	٩,٣٧٩,٩٩٣	١٧	التزامات منافع الموظفين
٩٠,٢٧٨,٣٢٠	١٠٨,٣٨٢,١٧٩		مجموع الالتزامات غير المتداولة
٣٦٦,٢٠١,١٨١	٣٥٢,١٦٦,٣١٨		مجموع الالتزامات
			حقوق الملكية
١٥٠,٠٠٠,٠٠٠	١٥٠,٠٠٠,٠٠٠	١٨	رأس المال
٣٥,٧٥٨,٨٩٢	-	١٩	احتياطي نظامي
٦٨,٦٤٧,٠٣١	٥٨,٠١٤,٠٠١		أرباح مبقاة
٢٥٤,٤٠٥,٩٢٣	٢٠٨,٠١٤,٠٠١		مجموع حقوق الملكية العائد إلى مساهمي الشركة
(١١٣,٢٧٣)	(٤٠٦,٨٣٤)		الحصص غير المسيطرة
٢٥٤,٢٩٢,٦٥٠	٢٠٧,٦٠٧,١٦٧		مجموع حقوق الملكية
٦٢٠,٤٩٣,٨٣١	٥٥٩,٧٧٣,٤٨٥		مجموع الالتزامات وحقوق الملكية

معتصم عساف
المدير المالي للمجموعة

مقرن الخالدي
الرئيس التنفيذي

تشكل الإيضاحات المرفقة جزءاً لا يتجزأ من هذه القوائم المالية الموحدة

شركة الخالدي للامدادات
(شركة سعودية مساهمة مقفلة)
قائمة الربح أو الخسارة والدخل الشامل الآخر الموحدة
للسنة المنتهية في ٣١ ديسمبر ٢٠٢٣

٢٠٢٢	٢٠٢٣	إيضاح
(بالريالات السعودية)		
٢٨٩,٦٨٣,٦٦٤	٢٩٧,٦٨٠,٣٦٦	٢٠ الإيرادات
(١٩٥,٠١٠,٠٤٨)	(١٩٤,٤٦٢,٦١٩)	٢١ تكلفة الإيرادات
٩٤,٦٧٣,٦١٦	١٠٣,٢١٧,٧٤٧	إجمالي الربح
(٤١,٧٠٨,٢٥٨)	(٤٤,٦٠٦,٦٩٢)	٢٢ مصاريف عمومية وإدارية
٥٢,٩٦٥,٣٥٨	٥٨,٦١١,٠٥٥	الربح التشغيلي
(١٠,٤٦٣,٥٤٣)	(١٧,٤٤٠,٣١٤)	٢٣ تكاليف التمويل
٢,٤١٠,٢١٠	١٨,١٢٧,٢٥٩	٢٤ إيرادات أخرى، بالصافي
٤٤,٩١٢,٠٢٥	٥٩,٢٩٨,٠٠٠	الربح للسنة قبل الزكاة
(٢,٣٧٦,١١١)	(١,٤٦٢,٢٨٠)	١٦ الزكاة
٤٢,٥٣٥,٩١٤	٥٧,٨٣٥,٧٢٠	الربح للسنة
		الدخل الشامل الآخر:
		الدخل الشامل الآخر الذي لن يعاد تصنيفه إلى الربح أو الخسارة في السنوات اللاحقة:
١,٠٤١,١٧٣	(١١٥,٢٨٠)	١٧ (خسارة) / ربح اكتواري من التزامات منافع الموظفين
٤٣,٥٧٧,٠٨٧	٥٧,٧٢٠,٤٤٠	مجموع الدخل الشامل للسنة
		مجموع الربح العائد إلى:
٤٢,٧٤٦,١٧٣	٥٨,١٢٩,٢٨١	مساهمي الشركة
(٢١٠,٢٥٩)	(٢٩٣,٥٦١)	الحصص غير المسيطرة
٤٢,٥٣٥,٩١٤	٥٧,٨٣٥,٧٢٠	
		مجموع الدخل الشامل العائد إلى:
٤٣,٧٨٧,٣٤٦	٥٨,٠١٤,٠٠١	مساهمي الشركة
(٢١٠,٢٥٩)	(٢٩٣,٥٦١)	الحصص غير المسيطرة
٤٣,٥٧٧,٠٨٧	٥٧,٧٢٠,٤٤٠	

معتصم عساف
المدير المالي للمجموعة

مقرن الخالدي
الرئيس التنفيذي

تشكل الإيضاحات المرفقة جزءاً لا يتجزأ من هذه القوائم المالية الموحدة

شركة الخالدي للاستثمارات
(شركة سعودية مساهمة مقفلة)
قائمة التغيرات في حقوق الملكية الموحدة
للسنة المنتهية في ٣١ ديسمبر ٢٠٢٣

العائد إلى مساهمي الشركة

الحصص غير المسيطرة	المجموع (بالريالات السعودية)	أرباح مبقاة	احتياطي نظامي	رأس المال
مجموع حقوق الملكية				
٢٥٤,٢٩٢,٦٥٠	(١١٣,٢٧٣)	٦٨,٦٤٧,٠٣١	٣٥,٧٥٨,٨٩٢	١٥٠,٠٠٠,٠٠٠
٥٧,٨٣٥,٧٢٠	(٢٩٣,٥٦١)	٥٨,١٢٩,٢٨١	-	-
(١١٥,٢٨٠)	-	(١١٥,٢٨٠)	-	-
٥٧,٧٢٠,٤٤٠	(٢٩٣,٥٦١)	٥٨,٠١٤,٠٠١	-	-
(١٠٤,٤٠٥,٩٢٣)	-	(٦٨,٦٤٧,٠٣١)	(٣٥,٧٥٨,٨٩٢)	-
٢٠٧,٦٠٧,١٦٧	(٤٠٦,٨٣٤)	٥٨,٠١٤,٠٠١	-	١٥٠,٠٠٠,٠٠٠
٢٢٣,٧٦٥,٥٦٣	٩٦,٩٨٦	٤٢,١٨٤,٣٠٢	٣١,٤٨٤,٢٧٥	١٥٠,٠٠٠,٠٠٠
٤٢,٥٣٥,٩١٤	(٢١٠,٢٥٩)	٤٢,٧٤٦,١٧٣	-	-
١,٠٤١,١٧٣	-	١,٠٤١,١٧٣	-	-
٤٣,٥٧٧,٠٨٧	(٢١٠,٢٥٩)	٤٣,٧٨٧,٣٤٦	-	-
-	-	(٤,٢٧٤,٦١٧)	٤,٢٧٤,٦١٧	-
(١٣,٥٠٠,٠٠٠)	-	(١٣,٥٠٠,٠٠٠)	-	-
٢٥٤,٢٩٢,٦٥٠	(١١٣,٢٧٣)	٦٨,٦٤٧,٠٣١	٣٥,٧٥٨,٨٩٢	١٥٠,٠٠٠,٠٠٠

معتصم عساف
المدير المالي للمجموعة

مقرن الخالدي
الرئيس التنفيذي

تشكل الإيضاحات المرفقة جزءاً لا يتجزأ من هذه القوائم المالية الموحدة

شركة الخالدي للامدادات
(شركة سعودية مساهمة مقفلة)
قائمة التدفقات النقدية الموحدة
للسنة المنتهية في ٣١ ديسمبر ٢٠٢٣

٢٠٢٢	٢٠٢٣	
(بالريالات السعودية)		
		الأنشطة التشغيلية
٤٤,٩١٢,٠٢٥	٥٩,٢٩٨,٠٠٠	الربح للسنة قبل الزكاة
		تعديلات لبنود غير نقدية:
٤٠,٣٩٠,٩٤٩	٣٧,١٠٥,٢٤٤	استهلاك
١,٥٦٢,٦٠٣	٩٣٨,٤٠٨	استهلاك أصول حق الاستخدام
١,٣٢٥,٤١٧	١,٦٤٨,١١٥	إطفاء
(٤٥١,٢٦٧)	(٤٠١,٥٥٦)	ربح من استبعاد أصول حق الاستخدام
(٦٧٥,٩٦٩)	(١٦,٦٢٧,٨٨٦)	ربح من استبعاد ممتلكات ومعدات
١٧٦,٥٦٤	٦٦٨,٣١٥	شطب ممتلكات ومعدات
٥٣٨,٨٠٧	٥٣٨,٨٠٩	خسارة غير محققة من استثمارات بالقيمة العادلة من خلال الربح أو الخسارة
١,٤٨٠,٥٧٣	١,٥٥٧,٠٣٦	التزامات منافع الموظفين المتكبدة
١٠,٤٦٣,٥٤٣	١٧,٤٤٠,٣١٤	تكاليف التمويل المتكبدة
١٥٣,٢٨٧	-	الهبوط في قيمة ذمم مدينة تجارية
(٦٢٢,٥١٥)	-	عكس مخصص مدفوعات مقدماً وذمم مدينة أخرى
		تغيرات في رأس المال العامل:
(١٧,٤٥١,١٨٨)	٩,٨٩٧,١٨١	ذمم مدينة
(٤٣,٨٦٢)	(١٥,٦٧٥,٠٠٠)	مخزون
٧,٦٣٦,٢١٩	(٤٩,٧٦٥,٣٦١)	مدفوعات مقدماً وذمم مدينة أخرى
(١١,٧١٣,٤٨٩)	١٦,١١٣,٩٢٦	ذمم دائنة وذمم دائنة أخرى
(٢٧,٠٩٧,٦٣٤)	١٢,٣١٦,٨٦٠	مطلوب من / إلى جهات ذات علاقة
٥٠,٥٨٤,٠٦٣	٧٥,٠٥٢,٤٠٥	
(٨٠٧,٤٨٣)	(١,٠٢٦,٠١٥)	التزامات منافع الموظفين المدفوعة
(٩,٢٩٥,٣٢١)	(١٦,٣٨٦,٧٨٤)	تكاليف التمويل المدفوعة
(٢,٠٢٤,٨٢٥)	(٢,٣٧٤,٢٤٧)	زكاة مدفوعة
٣٨,٤٥٦,٤٣٤	٥٥,٢٦٥,٣٥٩	صافي التدفقات النقدية من الأنشطة التشغيلية
		الأنشطة الاستثمارية
(٩,٥٦٥,٠٩٧)	(٣٠,٨٩٦,٧١٧)	شراء ممتلكات ومعدات
١,٧٤٢,٧٠٩	٢٨,٥٣٣,٤٣٠	المتحصل من بيع ممتلكات ومعدات
(١,٥٠٧,٠٦٩)	-	إضافات إلى أصول غير ملموسة
(٩,٣٢٩,٤٥٧)	(٢,٣٦٣,٢٨٧)	صافي التدفقات النقدية المستخدمة في الأنشطة الاستثمارية

شركة الخالدي للامدادات
(شركة سعودية مساهمة مقفلة)
قائمة التدفقات النقدية الموحدة (تتمة)
للسنة المنتهية في ٣١ ديسمبر ٢٠٢٣

٢٠٢٢	٢٠٢٣	
(بالريالات السعودية)		
		الأنشطة التمويلية
(١٦,٨٣٦,٤٥٦)	(٣٧,٧٨٦,٢٨١)	صافي التغير في القروض
(٣٥٤,٤٤٨)	(١,٢٧١,٩٢٧)	التزامات عقود الإيجار المدفوعة
(١٣,٠٥٠,٠٠٠)	-	توزيعات أرباح مدفوعة
(٣٠,٢٤٠,٩٠٤)	(٣٩,٠٥٨,٢٠٨)	صافي التدفقات النقدية المستخدمة في الأنشطة التمويلية
(١,١١٣,٩٢٧)	١٣,٨٤٣,٨٦٤	صافي التغير في النقد وما في حكمه
٣,٧٢٦,٤٠٥	٢,٦١٢,٤٧٨	النقد وما في حكمه في بداية السنة
٢,٦١٢,٤٧٨	١٦,٤٥٦,٣٤٢	النقد وما في حكمه في نهاية السنة
		معاملات غير نقدية:
١٧,٣١٣,٣٨٨	١٢,٣٠٨,٥٠١	ممتلكات ومعدات محولة من جهات ذات علاقة (إيضاح ١٠ و ٢٥)
٧,٧٧٧,٣٨٣	٥,٧٤٣,٨٩٢	استبعاد أصول حق الاستخدام من خلال جهات ذات علاقة (إيضاح ١٠ و ٢٥)
-	٨,٤٩١,٤٤٩	ممتلكات ومعدات محولة إلى أصول محتفظ بها بغرض البيع (إيضاح ٧ و ١٠)
-	(١٠٤,٤٠٥,٩٢٣)	تسوية توزيعات أرباح مقابل جهة ذات علاقة (إيضاح ١٩)
٦,٩١٩,٨٣٥	-	أعمال رأسمالية قيد التنفيذ محولة إلى أصول غير ملموسة (إيضاح ١٠ و ١١)
٢٩٠,٨٩٠	-	أصول غير ملموسة محولة إلى جهات ذات علاقة (إيضاح ١١ و ٢٥)

معتصم عساف
المدير المالي للمجموعة

مقرن الخالدي
الرئيس التنفيذي

تشكل الإيضاحات المرفقة جزءاً لا يتجزأ من هذه القوائم المالية الموحدة

١- معلومات عن الشركة

شركة الخالدي للإمدادات ("الشركة أو الشركة الأم") هي شركة سعودية مساهمة مغلقة مسجلة في الخبر، المملكة العربية السعودية بموجب سجل تجاري رقم ٢٠٥١٠٣٧٩٤٦ الصادر في ٣ شعبان ١٤٢٩ هـ (الموافق ٤ أغسطس ٢٠٠٨).
ان عنوان الشركة الأم المسجل هو العقربية ص.ب. ٣٠٧٤١، الخبر، ٣١٩٥٢، المملكة العربية السعودية.
تعمل الشركة الأم بشكل أساسي في النقل البري للبضائع بموجب ترخيص وزارة النقل رقم ٥٥٠٦١١٠٠١٩٠٠ بتاريخ ١٣ محرم ١٤٣٩ هـ. تتضمن القوائم المالية الموحدة القوائم المالية للشركة الأم وشركاتها التابعة المذكورة أدناه (يشار إليها مجتمعة باسم "المجموعة"):

اسم الشركات التابعة	بلد التأسيس	نسبة الملكية
		٢٠٢٢
		٢٠٢٣
شركة الخليج اللوجستية للنقل	المملكة العربية السعودية	١٠٠%
شركة أميال للنقل	المملكة العربية السعودية	١٠٠%
شركة الخالدي بيرتليغ للإمدادات المحدودة	المملكة العربية السعودية	٥٠%

فيما يلي الأنشطة الرئيسية للشركات التابعة:

شركة الخليج اللوجستية للنقل

تعمل الشركة بشكل أساسي في النقل البري للبضائع.

شركة أميال للنقل

تعمل الشركة بشكل أساسي في النقل البري للبضائع بموجب ترخيص وزارة النقل رقم ٥٥٠٦١١٠٠١٥٠٠ بتاريخ ٢٠ ذو القعدة ١٤٣٩ هـ.

شركة الخالدي بيرتليغ للإمدادات المحدودة

تعمل الشركة بشكل أساسي في تأجير الشاحنات مع السائق وتشغيل السفن السياحية والجولات السياحية وتشغيل العبارات وسيارات الأجرة المائية واستئجار زوارق المتعة مع بحارتها يشمل (تأجير زوارق لرحلات الصيد) والنقل المائي البحري والساحلي للبضائع المتنوعة وحوايات البضائع والنفط والغاز.

تتضمن القوائم المالية أصول والتزامات ونتائج أعمال مجموعة الفرع التالي:

اسم الفرع	رقم السجل التجاري	تاريخ التسجيل التجاري
فرع شركة الخالدي بيرتليغ للإمدادات المحدودة	٢٠٥١٠٣٠٠٥	١٤ ذو القعدة ١٤٤٢ هـ

يعمل الفرع بشكل أساسي في التعبئة والتفريغ من صناديق الشحن وأنشطة التخليص الجمركي.

٢- أساس الإعداد والتوحيد

تم إعداد القوائم المالية الموحدة وفقاً للمعايير الدولية للتقرير المالي المعتمدة في المملكة العربية السعودية والمعايير والإصدارات الأخرى المعتمدة من قبل الهيئة السعودية للمراجعين والمحاسبين.

تم إعداد القوائم المالية الموحدة على أساس التكلفة التاريخية باستثناء الأدوات المالية التي تم قياسها بالقيمة العادلة ومنافع نهاية الخدمة للموظفين التي تم قياسها بالقيمة الحالية لالتزام المنافع المتوقعة. تم عرض القوائم المالية الموحدة بالريال السعودي وهو أيضاً العملة الوظيفية للشركة ويتم تقريب جميع القيم إلى أقرب ريال سعودي، ما لم يرد خلاف ذلك.

الشركات التابعة هي جميع الشركات التي تمتلك المجموعة فيها القدرة على التحكم في سياساتها المالية والتشغيلية من أجل الحصول على منافع من أنشطتها، يصاحب هذا بشكل عام مساهمة تزيد عن نصف حقوق التصويت. الشركات التابعة، باستثناء تلك الشركات التابعة التي تم الاستحواذ عليها والاحتفاظ بها بنية بيعها أو استبعادها خلال سنة من تاريخ الاستحواذ، يتم توحيدها بالكامل من تاريخ تحويل السيطرة إلى المجموعة. يتم إلغاء التوحيد من تاريخ توقف السيطرة.

المعاملات بين الشركات والأرصدة والأرباح غير المحققة بين الشركة الأم والشركات التابعة، وهي جهات ذات علاقة، يتم استبعادها بالكامل عند التوحيد.

تتوافق السياسات المحاسبية للشركات التابعة مع السياسات المتبعة من قبل المجموعة.

٣- الأحكام والتقديرات والافتراضات المحاسبية الهامة

يتطلب إعداد القوائم المالية الموحدة للمجموعة من الإدارة وضع أحكام وتقديرات وافتراضات تؤثر على مبالغ الإيرادات والمصاريف والأصول والالتزامات والإفصاحات المرفقة وإفصاحات الالتزامات المحتملة. إن حالات عدم التأكد من هذه الافتراضات والتقديرات يمكن أن تنشأ عنها نتائج تتطلب تعديلات جوهرية على القيمة الدفترية للأصول أو الالتزامات والتي ستؤثر في الفترات المستقبلية. تتم مراجعة التقديرات والافتراضات بشكل مستمر. يتم إثبات التعديلات على التقديرات المحاسبية في الفترة التي يتم فيها تعديل التقديرات. تتضمن الإفصاحات الأخرى المتعلقة بتعرض المجموعة للمخاطر والأمر غير المؤكدة ما يلي:

- إدارة مخاطر الأدوات المالية
- إفصاحات تحليل الحساسية
- إيضاح ٢٧
- إيضاح ١٧

١-٣ الأحكام

في سياق تطبيق السياسات المحاسبية للمجموعة، قامت الإدارة باتخاذ الأحكام التالية والتي لها أثر جوهري على المبالغ المدرجة في القوائم المالية الموحدة:

السيطرة على الشركات التابعة

قامت الإدارة الأخذ في عين الاعتبار المعالجة المحاسبية والمبادئ الواردة في المعيار الدولي لإعداد التقرير المالي ١٠ "القوائم المالية الموحدة" وحددت أن بعض المنشآت تخضع لسيطرة المجموعة. قامت الإدارة بتطبيق أحكام هامة في تحديد المعالجة المحاسبية المناسبة لهذه المنشآت. قد يؤدي تغيير أحكام الإدارة إلى إلغاء توحيد هذه المنشآت وسيتم معاملتها كترتيب مشترك أو شركات شقيقة. لدى هذه المنشآت حالياً أصول والتزامات موحدة تؤثر على قائمة المركز المالي الموحدة وقائمة الدخل الشامل الموحدة. وتشمل الأنشطة ذات الصلة المرتبطة بتلك المنشآت القدرة على إعداد الموازنة السنوية والموافقة عليها. وبما أن المجموعة لديها القدرة على تعيين غالبية أعضاء مجلس الإدارة في هذه المنشآت، فإن ذلك يمنح المجموعة القدرة على الموافقة من جانب واحد على خطط الأعمال السنوية وبالتالي لديها السلطة على الأنشطة ذات الصلة.

٢-٣ التقديرات والافتراضات

يتم الإفصاح أدناه عن الافتراضات الرئيسية المتعلقة بالمستقبل والمصادر الرئيسية الأخرى لحالات عدم التأكد من التقديرات بتاريخ التقرير المالي والتي لها مخاطر جوهرية قد تؤدي إلى تعديل جوهري على القيم الدفترية للأصول والالتزامات خلال السنة المالية التالية. استندت المجموعة في افتراضاتها وتقديراتها على البيانات المتاحة عند إعداد القوائم المالية الموحدة. ومع ذلك، قد تتغير الظروف والافتراضات الحالية حول التطورات المستقبلية بسبب تغيرات السوق أو الظروف التي تنشأ خارج سيطرة المجموعة. تنعكس هذه التغيرات على الافتراضات عند حدوثها.

الهبوط في قيمة الذمم المدينة

تستخدم المجموعة مصفوفة معينة لاحتساب مخصص خسائر الائتمان المتوقعة للذمم المدينة. تستند نسب المخصص إلى الأيام منذ الاستحقاق لمجموعات من قطاعات العملاء المختلفة التي لها أنماط خسارة مماثلة (أي حسب نوع العمل أو التغطية بالضمانات وغيرها من أشكال التأمين على الائتمان).

تستند مصفوفة المخصص مبدئياً إلى نسب التعثر في السداد التاريخية للمجموعة ويعكس احتساب المخصص أوزان الاحتمالات المتعلقة بالنتائج والقيمة الزمنية للأموال والمعلومات المعقولة وقابلة للدعم في تاريخ التقرير حول الأحداث السابقة والوضع الحالي والظروف الاقتصادية المستقبلية. وفي تاريخ كل تقرير مالي، يتم تحديث نسب التعثر في السداد ويتم تحليل التغيرات في التقديرات المستقبلية. تعتبر العلاقة بين نسب التعثر التاريخية الملحوظة، والظروف الاقتصادية المتوقعة والخسائر الائتمانية المتوقعة تقديراً جوهرياً. إن الخسائر الائتمانية المتوقعة حساسة للتغيرات في الظروف والتوقعات الاقتصادية. قد لا تعكس تجربة الخسارة الائتمانية التاريخية للمجموعة وتوقعاتها للظروف الاقتصادية أيضاً التعثر الفعلي للعملاء في المستقبل. تم الإفصاح عن المعلومات حول الخسائر الائتمانية المتوقعة على الذمم المدينة في الإيضاح ٦.

٣- الأحكام والتقدير والافتراضات المحاسبية الهامة (تتمة)

٣-١ التقديرات والافتراضات (تتمة)

تحديد مدة عقود الإيجار

قامت المجموعة بتطبيق أحكام لتحديد مدة عقود الإيجار لعقود الإيجار التي تكون فيها المستأجر والتي تتضمن خيارات التمديد. إن تقييم ما إذا كانت المجموعة متأكدة بشكل معقول من ممارسة هذه الخيارات يؤثر على مدة عقد الإيجار، مما يؤثر بشكل جوهري على مبلغ التزامات عقود الإيجار والأصول حق الاستخدام المعترف بها.

الأعمار الإنتاجية للممتلكات والمعدات والأصول غير الملموسة

تحدد إدارة المجموعة الأعمار الإنتاجية المقدرة لممتلكاتها ومعدات وأصولها غير الملموسة لاحتساب الاستهلاك والإطفاء. يتم تحديد هذه التقديرات بعد احتساب الاستخدام المتوقع للأصول أو التآكل والتلف المادي. تقوم إدارة المجموعة بمراجعة القيمة المتبقية والأعمار الإنتاجية سنوياً.

أوضاع زكوية غير مؤكدة

تتعلق الزكاة المستحقة الحالية على المجموعة بقيمة ١,٦٦٠,١١٥ ريال سعودي بتقييم الإدارة لمبلغ الزكاة المستحقة على الربوط الزكوية المفتوحة حيث لا يزال يتعين على المجموعة الاتفاق مع هيئة الزكاة والضريبة والجمارك على مبالغ الالتزامات النهائية. وبسبب عدم التأكد المرتبط بهذه البنود الزكوية، فمن المحتمل أن تختلف النتيجة النهائية بشكل كبير عند اصدار الربط النهائي في فترات مستقبلية. تم الإفصاح عن وضع الربوط الزكوية في إيضاح ١٦.

الافتراضات طويلة الأجل للالتزامات منافع الموظفين

تمثل مدفوعات المكافآت المحددة لما بعد التوظيف ومكافآت نهاية الخدمة الالتزامات التي سيتم سدادها مستقبلاً، وتستلزم وضع افتراضات للالتزامات المتوقعة والقيم العادلة لموجودات الخطط، إن وجدت. يتعين على الإدارة وضع افتراضات إضافية بشأن المتغيرات مثل معدلات الخصومات ونسبة الزيادة في الرواتب والعائد على الأصول ومعدلات الوفيات ودوران العمل وتكاليف الرعاية الصحية المستقبلية. وتقوم إدارة المجموعة بأخذ المشورة دورياً من خبراء اكتواريين خارجيين بشأن هذه الافتراضات. ويمكن أن تؤثر التغيرات في الافتراضات الرئيسية تأثيراً جوهرياً على التزامات المنافع المتوقعة و / أو تكاليف المنافع المحددة للموظفين الدورية المتكبدة.

٤- السياسات المحاسبية الجوهرية

فيما يلي ملخص للسياسات المحاسبية الهامة التي استخدمتها المجموعة في اعداد هذه القوائم المالية الموحدة:

تصنيف إلى متداول أو غير متداول

تعرض المجموعة الأصول والالتزامات في قائمة المركز المالي الموحدة على اساس تصنيفها إلى متداول أو غير متداول. يتم تصنيف الاصل ضمن الأصول المتداولة في حالة:

- توقع تحقق الاصل او هناك نية لبيعه او استخدامه خلال دورة العمل العادية.
- محتفظ بالاصل بشكل رئيسي من اجل المتاجرة.
- توقع تحقق الاصل خلال ١٢ شهراً بعد تاريخ التقرير، أو
- كونه نقداً او في حكم النقد الا إذا كان محظوراً تبادل الاصل او استخدامه لتسوية التزام ما خلال ١٢ شهراً على الاقل من تاريخ التقرير.

يتم تصنيف جميع الأصول الاخرى كأصول غير متداولة.

يعتبر الالتزام ضمن الالتزامات المتداولة في حالة:

- توقع تسوية الالتزام خلال دورة العمل العادية .
 - محتفظ بالالتزام بشكل رئيسي من اجل المتاجرة.
 - توقع تسوية الالتزام خلال ١٢ شهراً بعد تاريخ التقرير، أو
 - عدم وجود حق غير مشروط لتأجيل تسوية الالتزام لمدة ١٢ شهراً على الاقل بعد تاريخ التقرير .
- تقوم المجموعة بتصنيف جميع الالتزامات الاخرى كالتزامات غير متداولة.

٤ - السياسات المحاسبية الجوهرية (تتمة)

قياس القيمة العادلة

تقوم المجموعة بقياس الأدوات المالية مثل المشتقات المالية بالقيمة العادلة بتاريخ كل قائمة مركز مالي. القيمة العادلة هي المبلغ الذي يمكن استلامه عند بيع أصول أو سداده عند تسوية التزامات بين طرفين بموجب معاملة تتم على أسس تجارية بتاريخ القياس. يحدد قياس القيمة العادلة بافتراض أن معاملة بيع الأصول أو تحويل الالتزامات ستتم إما: - في السوق الرئيسي لهذه الأصول أو الالتزامات، أو - في حال عدم وجود السوق الرئيسي، في أكثر الأسواق منفعة للأصول أو الالتزامات. يجب أن يكون لدى المجموعة القدرة على أن الوصول إلى السوق الرئيسي أو السوق الأكثر منفعة. تقاس القيمة العادلة للأصول أو الالتزامات باستخدام الافتراضات التي قد يستخدمها المتعاملون في السوق عند تسعير الأصول والالتزامات، بافتراض أنهم يسعون لما يحقق أفضل المصالح الاقتصادية لهم. عند قياس القيمة العادلة للأصول غير المالية، يتم الأخذ في الاعتبار مقدرة المتعاملين في السوق على تحقيق منافع اقتصادية من الأصل عن طريق الاستخدام الأفضل والأقصى له أو عن طريق بيعه لمتعاملين آخرين في السوق يستخدمون الأصل على النحو الأفضل والأقصى.

تستخدم المجموعة طرق التقييم المناسبة للظروف، والتي تكون البيانات اللازمة لها لقياس القيمة العادلة متوفرة، محاولةً استغلال المدخلات التي يمكن ملاحظتها بأكبر قدر ممكن، والتقليل من استخدام المدخلات التي لا يمكن ملاحظتها بأقل قدر ممكن. تصنف كافة الأصول والالتزامات التي يتم قياسها بالقيمة العادلة أو الإفصاح عنها في القوائم المالية الموحدة وفقاً للتسلسل الهرمي لمستويات القيمة العادلة، وهي مذكورة أدناه على أساس أدنى مستوى للمدخلات الهامة لقياس القيمة العادلة ككل:

- المستوى الأول: الأسعار المتداولة (غير المعدلة) في سوق نشط لأصول أو التزامات مماثلة.
 - المستوى الثاني: طرق قياس يكون أدنى مستوى لمدخلاتها الهامة لقياس القيمة العادلة يمكن ملاحظتها بصورة مباشرة أو غير مباشرة.
 - المستوى الثالث: طرق قياس يكون أدنى مستوى لمدخلاتها الهامة لقياس القيمة العادلة غير قابلة للملاحظة.
- بالنسبة للأصول والالتزامات التي يتم إثباتها في القوائم المالية الموحدة بالقيمة العادلة بشكل متكرر، تحدد المجموعة ما إذا تم التحويل بين مستويات التسلسل الهرمي عن طريق إعادة تقييم التصنيف (على أساس المستوى الأدنى للمدخلات الهامة لقياس القيمة العادلة ككل) في نهاية كل فترة تقرير.

العملات الأجنبية

المعاملات والإرصدة

يتم تحويل المعاملات بالعملات الأجنبية إلى العملة الوظيفية باستخدام أسعار الصرف السائدة في تواريخ المعاملات. يتم الاعتراف بأرباح وخسائر صرف العملات الأجنبية الناتجة عن تسوية هذه المعاملات ومن التحويل بأسعار الصرف في نهاية السنة للأصول والالتزامات النقدية بالعملات الأجنبية في الربح أو الخسارة.

نقد وما في حكمه

يتكون النقد وما في حكمه من النقد لدى البنوك وفي الصندوق وودائع لأجل والتي لها تواريخ استحقاق خلال ثلاثة شهور أو أقل والتي ليست معرضة لمخاطر جوهرية للتغير في القيمة.

يخضع النقد وما في حكمه لمتطلبات احتساب الخسائر الائتمانية المتوقعة في المعيار الدولي للتقرير المالي ٩.

أصول غير متداولة محتفظ بها بغرض البيع

يتم قياس الأصول غير المتداولة المصنفة كمحتفظ بها بغرض البيع بالقيمة الدفترية أو القيمة العادلة ناقصاً تكاليف البيع، أيهما أقل. يتم تصنيف الأصول غير المتداولة على أنها محتفظ بها بغرض البيع عندما يتم استرداد قيمتها الدفترية من خلال معاملة بيع وليس من خلال الاستخدام المستمر. ويعتبر هذا الشرط مستوفياً فقط عندما يكون البيع محتملاً بدرجة كبيرة ويكون الأصل متاحاً للبيع الفوري في حالته الحالية. يجب أن تلتزم الإدارة بالبيع الذي يتوقع أن يكون مؤهلاً للاعتراف به كعملية بيع كاملة خلال سنة واحدة من تاريخ التصنيف.

٤ - السياسات المحاسبية الجوهرية (تتمة)

مخزون

يظهر المخزون بسعر التكلفة أو صافي القيمة القابلة للتحقق أيهما أقل. يتم احتساب تكلفة الوصول بالمخزون إلى مكانه وحالته الحالية كما يلي:

المستهلكات وقطع الغيار:

تكلفة المستهلكات وقطع الغيار هي تلك المصاريف المتكبدة للوصول كل عنصر إلى موقعه وحالته الحالية. يتم تقييم المخزون بتطبيق طريقة المتوسط المرجح.

شاحنات للبيع:

يتم قياس الشاحنات المعروضة للبيع بالتكلفة وصافي القيمة القابلة للتحقق أيهما أقل. صافي القيمة القابلة للتحقق هي سعر البيع المقدر في سياق الأعمال الاعتيادية، ناقصاً التكاليف المقدرة للإنجاز والتكاليف المقدرة اللازمة لإجراء البيع.

في تاريخ كل تقرير، يتم تقييم المخزون لتحديد الهبوط في القيمة. في حالة الهبوط في قيمة المخزون يتم تخفيض القيمة الدفترية إلى سعر البيع ناقصاً تكاليف الإكمال والبيع؛ يتم الاعتراف بخسائر الهبوط في القيمة مباشرة في قائمة الربح أو الخسارة.

ممتلكات ومعدات

يتم تسجيل الممتلكات والمعدات بالتكلفة مخصصاً منها الاستهلاك المتراكم و/ أو الخسائر المتراكمة للهبوط في القيمة ان وجدت، ولا يتم استهلاك المشروعات تحت التنفيذ. تتضمن التكلفة تكلفة الجزء المستبدل من الممتلكات والمعدات وتكاليف الاقتراض لمشروعات الانشاءات طويلة الأجل في حالة الوفاء باشتراطات الاعتراف. عندما يتم استبدال اجزاء هامة من الممتلكات والمعدات على فترات معينة، تقوم المجموعة بالاعتراف بتلك الأجزاء باعتبارها أصول فردية ذات عمر انتاجي محدد واستهلاك محدد. ويتم الاعتراف بجميع تكاليف الإصلاح والصيانة الأخرى في الربح أو الخسارة عند تكديدها.

يتم احتساب الاستهلاك على أساس القسط الثابت على مدى الأعمار الإنتاجية المقدرة. تتراوح الأعمار الإنتاجية المقدرة كما يلي:

مباني على أراضي مؤجرة	٦,٦ - ٢٠ سنة
مقطورات وشاحنات	٥ - ٢٠ سنة
أدوات ومعدات	١٠ سنوات
أثاث وتركيبات ومعدات مكتبية	٦,٦ سنوات

يتم إلغاء الاعتراف بأي بند من بنود الممتلكات والمعدات عند استبعاده أو عند عدم توقع الحصول على أي منافع اقتصادية من استخدامه أو بيعه في المستقبل. يتم تسجيل أي ربح أو خسارة تنشأ عن استبعاد الأصل (تحتسب بالفرق بين صافي متصلات الاستبعاد والقيمة الدفترية للأصل) في قائمة الربح أو الخسارة الموحدة عند استبعاد الأصل.

يتم مراجعة القيمة المتبقية والأعمار الانتاجية وطرق استهلاك الممتلكات والمعدات في نهاية كل سنة مالية ويتم إجراء التعديلات على أساس مستقبلي، إذا تطلب الأمر.

أعمال رأسمالية قيد التنفيذ

الأصول في سياق الإنشاء أو التطوير يتم رسملتها في حساب أعمال رأسمالية قيد التنفيذ. يتم تحويل الأصل قيد الإنشاء أو التطوير إلى الفئة المناسبة في الممتلكات والمعدات، بمجرد أن يكون الأصل في موقع و / أو حالة ضرورية لتكون قادرة على العمل في الطريقة التي تقصدها الإدارة. تشمل تكلفة بند من الأعمال الرأسمالية قيد التنفيذ على سعر الشراء وتكلفة الإنشاء / التطوير وأي تكلفة أخرى تعزى مباشرة إلى إنشاء أو شراء عنصر من عناصر أعمال رأسمالية قيد التنفيذ من قبل الإدارة.

الإيجارات

يعتمد تحديد ما إذا كان أي عقد يمثل أو يتضمن إيجاراً عند بدايته. يمثل العقد أو يتضمن إيجاراً إذا كان يمنح حق السيطرة على أصل أو أصول معينة لفترة زمنية مقابل عوض.

٤- السياسات المحاسبية الجوهرية (تتمة)

الإيجارات (تتمة)

المجموعة كمستأجر (تتمة)

أ- اصول حق الاستخدام

تقوم المجموعة بإدراج اصول حق الاستخدام في تاريخ بداية عقد الإيجار (أي التاريخ الذي أصبح فيه الأصل الأساسي جاهزاً للاستعمال). يتم قياس اصول حق الاستخدام بالتكلفة ناقصاً أي استهلاك متراكم وخسائر الهبوط في القيمة، وتعديلها بأي إعادة قياس للالتزامات عقود الإيجار. تتضمن تكلفة اصول حق الاستخدام مبلغ التزامات عقود الإيجار المسجلة والتكاليف المباشرة الأولية المتكبدة ودفعات الإيجار المنفذة في أو قبل تاريخ بداية العقد ناقصاً أي حوافز إيجار مستلمة. ويتم استهلاك اصول حق الاستخدام على أساس القسط الثابت على مدى العمر الانتاجي المقدر.

ب- التزامات الإيجار

في تاريخ بدء عقد الإيجار، تقوم المجموعة بتسجيل التزامات الإيجار المقاسة بالقيمة الحالية لمدفوعات الإيجار التي تتم خلال مدة عقد الإيجار. تتضمن مدفوعات الإيجار مدفوعات ثابتة (بما فيها دفعات ثابتة في جوهرها) ناقصاً أي حوافز إيجار قد يتم استلامها ومدفوعات الإيجار المتغيرة التي تعتمد على مؤشر أو معدل والمبالغ المتوقع دفعها بموجب ضمانات القيمة المتبقية. تتضمن مدفوعات الإيجار ثمن ممارسة خيار الشراء عندما يكون هناك تيقن معقول بأن المجموعة ستمارسه ومدفوعات غرامات إلغاء عقد الإيجار في حال كانت شروط الإيجار تنص على ممارسة الشركة لخيار الإلغاء. بالنسبة لمدفوعات الإيجار المتغيرة التي لا تعتمد على مؤشر أو معدل، فإنها تسجل كمصروف في الفترة التي يتم الدفع خلالها.

وفي سياق احتساب القيمة الحالية لدفعات الإيجار، تقوم المجموعة باستخدام معدل الاقتراض الهامشي في تاريخ بداية عقد الإيجار إذا ما كان معدل الفائدة ضمن عقد الإيجار غير قابل للتحديد بشكل فوري. بعد تاريخ بداية العقد، يتم زيادة مبلغ التزامات عقود الإيجار ليعكس استحقاق الفائدة ويتم خفض المبلغ بدفعات الإيجار المنفذة. إضافة إلى ذلك، يتم إعادة قياس القيمة الدفترية للالتزامات الإيجار إذا ما كان هناك تعديل أو تغيير في مدة العقد أو تغيير في دفعات الإيجار الثابتة في جوهرها أو تغيير في التقييم لشراء الأصل الأساسي.

ج- عقود الإيجار قصيرة الأجل وعقود إيجار ذات اصول منخفضة القيمة

عقود الإيجار قصيرة الأجل هي عقود مدتها ١٢ شهراً أو أقل. الاصول منخفضة القيمة هي البنود التي لا تفي بحدود الرسملة الخاصة بالمجموعة وتعتبر غير جوهرية لقائمة المركز المالي الموحدة للمجموعة ككل. يتم الاعتراف بمدفوعات عقود الإيجار قصيرة الأجل وعقود الإيجار ذات الاصول منخفضة القيمة على اساس القسط الثابت في قائمة الربح أو الخسارة الموحدة.

أصول غير ملموسة

يتم قياس الأصول غير الملموسة المكتتاة بصورة منفردة عند الاعتراف الاولي بالتكلفة. وتعتبر تكلفة الأصول غير الملموسة التي تم اقتنائها بناءً على عملية تجميع اعمال هي القيمة العادلة في تاريخ الاستحواذ. وبعد الاعتراف الاولي، تقيد الأصول غير الملموسة بالتكلفة ناقصاً أي إطفاء متراكم وأي خسائر متراكمة للهبوط في القيمة، ان وجدت. اما الأصول غير الملموسة المطورة داخليا فلا يتم رسملتها وتدرج المصاريف في قائمة الربح أو الخسارة الموحدة عند تكبدها.

يتم تقدير الاعمار الإنتاجية المتوقعة للأصول غير الملموسة بفترة زمنية محددة او لمدة غير محددة.

بالنسبة للأصول غير الملموسة ذات العمر الإنتاجي المحدد فيتم اطفائها على مدار فترة العمر الإنتاجي الاقتصادي لها ويتم تقييم الهبوط في القيمة عند وجود مؤشر على احتمال الهبوط في القيمة. يتم مراجعة فترة الإطفاء وطريقة الإطفاء للأصول غير الملموسة ذات العمر الإنتاجي المحدد على الأقل في نهاية كل سنة مالية. ويتم معالجة التغيرات في العمر الإنتاجي المتوقع او النمط المتوقع للاستفادة من المنافع الاقتصادية المستقبلية المتضمنة في الأصل بتغيير فترة او طريقة الإطفاء، وفق الحاجة، وتعامل كتغيرات في التقديرات المحاسبية. ويتم الاعتراف بمصروفات الإطفاء للأصول غير الملموسة ذات العمر الإنتاجي المحدد في قائمة الربح أو الخسارة الموحدة ضمن المصروفات التي تتناسب مع وظيفة الأصل غير الملموس.

بالنسبة للأصول غير الملموسة ذات العمر الإنتاجي غير المحدد فلا يتم اطفائها، بل يتم اختبارها لقياس الهبوط في القيمة سنوياً سواء بصورة منفردة او على مستوى الوحدات المنتجة للنقد. ويتم مراجعة تقييم العمر غير المحدد للأصل سنوياً لتحديد فيما إذا ما زال لاستخدام العمر الإنتاجي غير المحدد ما يبرره. وفي حالة عدم استمرار هذه المبررات يتم تغيير تقدير العمر الإنتاجي الى عمر انتاجي محدد على أساس مستقبلي.

تقاس الأرباح أو الخسائر الناشئة من استبعاد الأصول غير الملموسة بالفرق بين صافي متحصلات الاستبعاد والقيمة الدفترية للأصل ويتم الاعتراف بها في قائمة الربح أو الخسارة الموحدة عند استبعاد الأصل.

٤ - السياسات المحاسبية الجوهرية (تتمة)

الهبوط في قيمة الأصول غير المالية

تقوم المجموعة في تاريخ إعداد القوائم المالية الموحدة بتقدير ما إذا كان هناك مؤشر على هبوط قيمة أصل. وفي حالة وجود أي مؤشر على ذلك، أو عندما يكون إجراء اختبار سنوي لهبوط قيمة الأصل مطلوباً، تقوم المجموعة بتقدير القيمة القابلة للاسترداد للأصل. وتتمثل القيمة القابلة للاسترداد للأصل في القيمة العادلة للأصل أو وحدة توليد النقد ناقصاً تكلفة البيع أو القيمة قيد الاستخدام للأصل، أيهما أعلى. وتحدد للأصل المفرد ما لم يكن الأصل يتولد عنه تدفقات نقدية غير مستقلة بشكل كبير عن التدفقات المتولدة من أصول أو مجموعات أخرى من الأصول. وعندما تتجاوز القيمة الدفترية للأصل أو وحدة توليد النقد قيمته القابلة للاسترداد يتعين تخفيض قيمة الأصل إلى قيمته القابلة للاسترداد.

وعند تحديد القيمة قيد الاستخدام، يتم خصم التدفقات النقدية المستقبلية إلى القيمة الحالية باستخدام سعر الخصم قبل الضريبة بما يعكس التقديرات السوقية للقيمة الزمنية للنقد والمخاطر المرتبطة بالأصل. وعند تحديد القيمة العادلة ناقصاً تكاليف البيع، يتم مراعاة المعاملات السوقية الحديثة، عند توافرها، أو يتم استخدام نموذج تقييم مناسب. ويتم التحقق من هذه القيم بمقارنتها بمضاعفات التقييم أو من خلال أي مؤشرات أخرى للقيمة العادلة.

تعتمد المجموعة في حساب الهبوط في القيمة على موازنات تفصيلية وحسابات تقديرية يتم إعدادها بشكل منفصل لكل وحدة توليد نقد بالمجموعة التي يتم توزيع الأصول الفردية عليها. وعادة ما تغطي هذه الموازنات التفصيلية والحسابات التقديرية خمس سنوات. لتغطية فترات أطول، يتم حساب معدل نمو طويل الأجل ويطبق على التدفقات النقدية المستقبلية للمشروع بعد السنة الخامسة. يتم الاعتراف بخسائر الهبوط في القيمة للعمليات المستمرة في قائمة الربح أو الخسارة الموحدة ضمن المصاريف الملائمة لوظيفة الأصول التي تعرضت لهبوط في القيمة.

يتم إجراء تقييم في تاريخ كل تقرير لتحديد ما إذا كان هناك أي مؤشر على أن خسائر الهبوط المثبتة مسبقاً للأصول غير المالية، لم تعد موجودة أو قد انخفضت. إذا وجد مثل هذه المؤشرات، تحدد المجموعة قيمة الأصول المتوقعة القابلة للاسترداد. يتم عكس خسائر التدني المعترف بها سابقاً فقط إذا حدث تغيير في الافتراضات المستخدمة لتحديد قيمة الأصول القابلة للاسترداد منذ آخر خسائر تدني تم الاعتراف بها. ان قيمة العكس لها حد معين حيث ان القيمة الدفترية للأصل لا تتجاوز القيمة القابلة للاسترداد ولا تتجاوز القيمة التي سيتم تحديدها بالصفافي بعد الاستهلاك ولا يوجد خسائر تدني معترف بها بسنوات سابقة. يتم إدراج عكس خسارة الهبوط في القيمة في الربح أو الخسارة.

الأصول المالية

الاعتراف الأولي والقياس

تصنف الأصول المالية عند الاعتراف الأولي على أنها ستقاس لاحقاً بالتكلفة المطفأة، أو بالقيمة العادلة من خلال الدخل الشامل الآخر، أو بالقيمة العادلة من خلال الربح أو الخسارة. يتم الاعتراف بجميع الأصول المالية عند الاعتراف الأولي بالقيمة العادلة مضافاً إليها، في حالة الأصول غير المدرجة بالقيمة العادلة من خلال الربح أو الخسارة، تكاليف المعاملة المتعلقة باقتناء الأصل المالي.

القياس اللاحق

يعتمد القياس اللاحق للأصول المالية على تصنيفها على النحو التالي:

أصول مالية بالتكلفة المطفأة

بعد القياس الأولي، تقاس تلك الأصول المالية بالقيمة المطفأة باستخدام طريقة سعر الفائدة الفعلي وتكون معرضة للهبوط في القيمة. يتم الاعتراف بالأرباح أو الخسائر في الربح أو الخسارة عند استبعاد الأصل، أو دخول تعديلات عليه، أو هبوط قيمته.

٤ - السياسات المحاسبية الجوهرية (تتمة) الأصول المالية (تتمة)

الاستبعاد

يتم استبعاد الأصول المالية في الحالات التالية:

- انتهاء الحق في استلام تدفقات نقدية من الأصل، أو
 - قيام المجموعة بتحويل حقوقها باستلام تدفقات نقدية من الأصل أو التزم بدفع التدفقات النقدية بالكامل بدون تأخير الى طرف ثالث من خلال اتفاقية "تحويل" وسواء (أ) حولت المجموعة بصورة جوهرية جميع المخاطر والمنافع الخاصة بالأصل أو (ب) ان الشركة لم تحول ولم تحتفظ بصورة جوهرية بجميع المخاطر والمنافع الخاصة بالأصل الا انها حولت حقها في السيطرة عليه.
- إذا قامت المجموعة بتحويل حقوقها باستلام التدفقات النقدية من الأصل أو دخلت في اتفاقية تحويل فإنها تقيم إلى أي حد ما زالت تحتفظ بالمخاطر والمنافع المرتبطة بالأصل. يتم الاعتراف بالأصل إلى المدى الذي تستمر علاقة المجموعة به إذا لم تحول ولم تحتفظ بجميع المخاطر والمنافع المرتبطة بالأصل ولم تحول حقها في السيطرة عليه. في تلك الحالة تقوم الشركة بالاعتراف أيضا بالالتزامات المرتبطة به. ويقاس الأصل المحول والالتزامات المرتبطة به على أساس يعكس الحقوق والالتزامات التي احتفظت بها المجموعة. ويقاس استمرار العلاقة الذي يتخذ شكل ضمان على الأصل المحول بالقيمة الدفترية الأصلية للأصل وأقصى مبلغ يمكن مطالبة المجموعة بسداده، أيهما أقل.

الهبوط في قيمة الأصول المالية

تعترف المجموعة بمخصص خسائر ائتمانية متوقعة لجميع أدوات الدين غير المدرجة بالقيمة العادلة من خلال الربح أو الخسارة. يتم الاعتراف بمخصص خسائر ائتمانية متوقعة على مرحلتين. بالنسبة للتعرض الائتماني الذي لم يشهد زيادة جوهرية في مخاطر الائتمان منذ الإثبات الأولي، يتم الاعتراف بخسائر الائتمان المتوقعة لمخاطر الائتمان الناتجة من التعثر المحتمل في السداد خلال ١٢ شهرا (خسائر ائتمانية متوقعة على مدى ١٢ شهرا). أما بالنسبة للتعرض الائتماني الذي شهد زيادة جوهرية في مخاطر الائتمان منذ الإثبات الأولي، يجب الاعتراف بمخصص للخسائر الائتمانية المتوقعة على مدى العمر المتبقي للتعرض، بغض النظر عن توقيت التعثر (خسائر ائتمانية متوقعة على مدى العمر).

بالنسبة للذمم المدينة، تطبق المجموعة مذكلا مبسطا في احتساب خسائر الائتمان المتوقعة. لذلك، قامت الشركة باستخدام مصفوفة المخصص التي تستند على خبرتها التاريخية في خسائر الائتمان، والتي تم تعديلها للعوامل المستقبلية الخاصة بالمدينين والبيئة الاقتصادية.

الالتزامات المالية

الاعتراف الأولي والقياس

تصنف الالتزامات المالية، عند الاعتراف الأولي، كالتزامات مالية بالقيمة العادلة من خلال الربح أو الخسارة أو كقروض وسلف وذمم دائنة أو كمشنقات مالية تستخدم كأدوات تحوط في تحوط فعال لتغطية المخاطر. يتم الاعتراف بجميع الالتزامات المالية بصورة مبدئية بالقيمة العادلة، وفي حالة القروض والسلف والذمم الدائنة بالصافي من تكاليف المعاملات المرتبطة مباشرة بها.

القياس اللاحق

يعتمد القياس اللاحق للالتزامات المالية على تصنيفها على النحو التالي:

التزامات مالية بالقيمة العادلة من خلال الربح أو الخسارة

تتضمن الالتزامات المالية بالقيمة العادلة من خلال الربح أو الخسارة الالتزامات المالية المحتفظ بها بغرض المتاجرة والالتزامات المالية التي تم تصنيفها عند الاعتراف الأولي بالقيمة العادلة من خلال الربح أو الخسارة. يتم الاعتراف بأرباح أو خسائر هذه الالتزامات في قائمة الربح أو الخسارة الموحدة.

ليس لدى المجموعة أي التزامات مالية بالقيمة العادلة من خلال الربح أو الخسارة.

الاستبعاد

يتم استبعاد الالتزامات المالية عندما يتم سداد الالتزام أو الغاؤه أو انتهاء الالتزام بموجب العقد.

٤ - السياسات المحاسبية الجوهرية (تتمة)

المقاصة بين الأدوات المالية

يتم إجراء مقاصة بين الأصول والالتزامات المالية مع اظهار صافي المبلغ في قائمة المركز المالي الموحدة في حال وجود حق يكفله القانون لمقاصة المبالغ المعترف بها، وتوافر النية الى التسوية بالصادفي او أن تحقق الأصول وتسوية الالتزامات تحدثان في نفس الوقت.

نظم دائنة ونظم دائنة أخرى

يتم الاعتراف بالالتزامات للمبالغ التي سيتم دفعها في المستقبل للبضائع أو الخدمات المستلمة، سواء تم إصدار فواتير بها إلى المجموعة أم لا.

مخصصات

عام

يتم إثبات المخصصات عند وجود التزامات حالية (قانونية أو ضمنية) على المجموعة ناتجة عن أحداث سابقة، وأنه من المحتمل ان يتطلب الأمر استخدام الموارد التي تتضمن المنافع الاقتصادية لسداد الالتزام وأنه يمكن تقدير مبلغ الالتزام بشكل موثوق به. وفي الحالات التي تتوقع فيها المجموعة استرداد بعض أو كل المخصصات، على سبيل المثال بموجب عقد تأمين، فإنه يتم اثبات المبالغ المستردة كأصل مستقل وذلك فقط عندما تكون عملية الاسترداد مؤكدة فعلاً. يتم عرض المصروف المتعلق بالمخصص في قائمة الربح أو الخسارة الموحدة بعد خصم أية مبالغ مستردة.

وإذا كان أثر القيمة الزمنية للنقود جوهرياً، فإنه يتم خصم المخصصات باستخدام معدل ما قبل الضريبة الحالي والذي يعكس، عندما يكون ذلك ملائماً، المخاطر المصاحبة لذلك الالتزام. وعند استخدام الخصم، يتم إثبات الزيادة في المخصص نتيجة مرور الوقت كتكاليف تمويل.

منافع نهاية خدمة للموظفين

يتم تحديد تكلفة المنافع للموظفين بموجب برامج محددة المنافع بشكل منفصل لكل برنامج باستخدام طريقة وحدة الائتمان المخططة. يتم الاعتراف بإعادة القياس، والتي تتكون من المكاسب والخسائر الإكتوارية، على الفور في قائمة المركز المالي الموحدة وضمن الأرباح المبقاة من خلال الدخل الشامل الآخر في فترة حدوثها. لا يتم إعادة تصنيف إعادة القياس في الربح أو الخسارة في الفترات اللاحقة.

الإيرادات من العقود مع العملاء

تعترف المجموعة بإيرادات العقود مع العملاء بناء على نموذج مكون من خمس خطوات كما هو محدد في المعيار الدولي للتقرير المالي ١٥ "الإيرادات من العقود مع العملاء". يتم الاعتراف بالإيرادات على أساس العوض المحدد في العقد مع العميل واستبعاد المبالغ المحصلة بالنيابة عن جهات أخرى. تعترف المجموعة بالإيرادات عندما تتحول السيطرة على أحد البضائع أو الخدمات إلى العميل وفقاً للقيمة التي تعكس العوض الذي تتوقع المجموعة استحقاقه مقابل هذا التحويل.

الذمم المدينة

تمثل الذمم المدينة حق المجموعة في مبلغ العوض غير المشروط (أي ان استحقاق العوض يعتمد على مضي الفترة الزمنية). انظر سياسة المحاسبة الخاصة بالأصول المالية.

مصاريف

يتم توزيع جميع المصاريف التشغيلية بشكل ثابت على تكلفة الإيرادات ومصاريف عمومية وإدارية باستخدام عوامل توزيع ثابتة يتم تحديدها بما يتناسب مع أنشطة المجموعة.

تكاليف الاقتراض

يتم الاعتراف بتكاليف الاقتراض المرتبطة مباشرة باقتناء أو إنشاء أو إنتاج أصل معين يستغرق بالضرورة فترة زمنية لإعداده للاستخدام أو البيع كجزء من تكلفة ذلك الأصل. ويتم تسجيل جميع تكاليف الاقتراض الأخرى كمصاريف في فترة استحقاقها. وتتمثل تكاليف الاقتراض في تكاليف الفائدة وغيرها من التكاليف الأخرى التي تتكبدها المنشأة فيما يتعلق بعملية اقتراض الأموال.

٤ - السياسات المحاسبية الجوهرية (تتمة)

الزكاة

الزكاة

تقوم المجموعة بتقديم الزكاة وفقاً لأنظمة هيئة الزكاة والضريبة والجمارك في المملكة العربية السعودية. يحمل المخصص على قائمة الربح أو الخسارة الموحدة.

أوضاع زكوية غير مؤكدة

تتم المحاسبة عن الفروقات التي قد تنشأ من الروبوتات النهائية عندما تنتهي الشركة ربوطاتها مع هيئة الزكاة والضريبة والجمارك.

ضريبة القيمة المضافة

يتم الاعتراف بالإيرادات والمصاريف والأصول بالصافي من قيمة ضريبة القيمة المضافة باستثناء الحالات الآتية:

- إذا استحققت ضريبة القيمة المضافة على اقتناء أصول أو خدمات لا يتم استردادها من الجهة المختصة بالضرائب، وفي هذه الحالة يعترف بضريبة القيمة المضافة كجزء من تكلفة شراء الأصول أو جزء من بند المصاريف بحسب الحالة.
- تظهر الذمم المدينة والذمم الدائنة متضمنة مبلغ ضريبة القيمة المضافة.

يتم إدراج صافي ضرائب القيمة المضافة الذي يمكن استرداده من أو دفعه إلى الجهة المختصة بالضرائب ضمن الذمم المدينة أو الذمم الدائنة في قائمة المركز المالي الموحدة.

٥ - نقد وما في حكمه

٢٠٢٢	٢٠٢٣	
(بالريالات السعودية)		
١٧٣,٠٦١	٧٣,٦١٨	نقد في الصندوق
٢,٤٣٩,٤١٧	١٦,٣٨٢,٧٢٤	نقد لدى البنوك
٢,٦١٢,٤٧٨	١٦,٤٥٦,٣٤٢	

٦ - ذمم مدينة

٢٠٢٢	٢٠٢٣	
(بالريالات السعودية)		
٦٢,٥٣٠,٣٨٢	٤٩,٢٦٦,٤٤٤	ذمم مدينة تجارية
٢٠,٦٩٥,٣٥٣	٢٤,٠٦٢,١١٠	حجوزات مدينة
٨٣,٢٢٥,٧٣٥	٧٣,٣٢٨,٥٥٤	
(٢,٠١٨,٤٦٣)	(٢,٠١٨,٤٦٣)	ناقصاً: مخصص الخسائر الائتمانية المتوقعة
٨١,٢٠٧,٢٧٢	٧١,٣١٠,٠٩١	

الحركة على مخصص الخسائر الائتمانية المتوقعة هي كما يلي:

٢٠٢٢	٢٠٢٣	
(بالريالات السعودية)		
٢,٧٣٩,٧٦٦	٢,٠١٨,٤٦٣	١ يناير
١٥٣,٢٨٧	-	إضافات
(٨٧٤,٥٩٠)	-	شطط
٢,٠١٨,٤٦٣	٢,٠١٨,٤٦٣	٣١ ديسمبر

إن الذمم المدينة التجارية غير مضمونة ولا تخضع للفائدة وتستحق السداد عادة خلال فترة تتراوح من ٣٠ - ٩٠ يوماً.

٦- ذمم مدينة (تتمة)

التحليل الزمني الذمم المدينة كما في ٣١ ديسمبر هو كما يلي:

٢٠٢٣			
إجمالي الذمم المدينة	الخسائر الائتمانية المتوقعة	صافي الذمم المدينة	
	(بالريالات السعودية)		
٤٥,١٩١,٠٠٥	(٢٢,١٧٥)	٤٥,١٦٨,٨٣٠	من ٠ إلى ٩٠ يوم
٢,٠٤٨,٥٠٥	(١١,٠٠٣)	٢,٠٣٧,٥٠٢	من ٩١ إلى ١٨١ يوم
١٥١,٠٤١	(١٠٩,٣٩٢)	٤١,٦٤٩	من ١٨١ إلى ٣٦٥ يوم
١,٨٧٥,٨٩٣	(١,٨٧٥,٨٩٣)	-	أكثر من ٣٦٥ يوم
٤٩,٢٦٦,٤٤٤	(٢,٠١٨,٤٦٣)	٤٧,٢٤٧,٩٨١	
٢٠٢٢			
إجمالي الذمم المدينة	الخسائر الائتمانية المتوقعة	صافي الذمم المدينة	
	(بالريالات السعودية)		
٥٥,٨٠٢,٦٩٤	-	٥٥,٨٠٢,٦٩٤	من ٠ إلى ٩٠ يوم
١,٤٧٦,٣٦٨	-	١,٤٧٦,٣٦٨	من ٩١ إلى ١٨١ يوم
٣,٢٤٩,٥٩٩	(١٦,٧٤٢)	٣,٢٣٢,٨٥٧	من ١٨١ إلى ٣٦٥ يوم
٢,٠٠١,٧٢١	(٢,٠٠١,٧٢١)	-	أكثر من ٣٦٥ يوم
٦٢,٥٣٠,٣٨٢	(٢,٠١٨,٤٦٣)	٦٠,٥١١,٩١٩	

تسجل المجموعة مخصص للخسائر الائتمانية المتوقعة مع الأخذ في الاعتبار عوامل مختلفة بما في ذلك عمر أرصدة الذمم المدينة والوضع المالي للعملاء.

٧- أصول محتفظ بها بغرض البيع

خلال السنة، دخلت المجموعة في اتفاقية مع جهة أخرى لبيع بعض الشاحنات من أسطولها الحالي، والتي كانت مصنفة سابقًا كممتلكات ومعدات. ونتيجة لهذه الاتفاقية، تم إعادة تصنيف الشاحنات، المتوقع بيعها خلال الـ ١٢ شهرًا القادمة، كأصول محتفظ بها بغرض البيع. من المتوقع أن تتجاوز متحصلات البيع بشكل جوهري القيمة الدفترية للأصول ذات الصلة، وبالتالي لم يتم الاعتراف بأي خسارة هبوط في القيمة في تصنيف هذه الشاحنات على أنها محتفظ بها بغرض البيع.

٨- مخزون

٢٠٢٣	٢٠٢٢	
(بالريالات السعودية)		
١٦,٤٤٠,٧٠٠	-	شاحنات جديدة للبيع
٣,٦٠٢,٦٤١	٤,٣٦٨,٣٤١	مواد استهلاكية وقطع غيار
٢٠,٠٤٣,٣٤١	٤,٣٦٨,٣٤١	

٩- مدفوعات مقدماً وذمم مدينة أخرى

٢٠٢٢	٢٠٢٣	
(بالريالات السعودية)		
-	٣٠,٠٤١,٤٥٠	أصول محتفظ بها بغرض البيع مدينة (إيضاح ٧)
٢,٦٥٤,٦٣٢	٢٥,٣٧٥,٥٧٧	مدفوعات مقدمة إلى الموردين
١٦,٣٤٩,٤٧٧	١٣,٦٤٥,٨٥٥	مصاريف مدفوعة مقدماً
٤,٦٢٣,٧٢٤	٤,٣٩٣,٢١١	ذمم موظفين
٨٧,٥٠٠	٨٧,٥٠٠	هامش نقدي مقابل خطابات ضمان
٢١,١٢٣	٤٠,٩٩٢	ضريبة القيمة المضافة المدينة
٩٧٣,٥١٨	٨٩٠,٧٥٠	أخرى
٢٤,٧٠٩,٩٧٤	٧٤,٤٧٥,٣٣٥	
(٢,٠٥٦,١٢٦)	(٢,٠٥٦,١٢٦)	ناقصاً: مخصص الخسائر الائتمانية المتوقعة (مدفوعات مقدمة إلى الموردين وآخرين)
٢٢,٦٥٣,٨٤٨	٧٢,٤١٩,٢٠٩	

الحركة على مخصص الخسائر الائتمانية المتوقعة لمدفوعات مقدمة إلى الموردين هي كما يلي:

٢٠٢٢	٢٠٢٣	
(بالريالات السعودية)		
٢,٦٧٨,٦٤١	٢,٠٥٦,١٢٦	١ يناير
(٦٢٢,٥١٥)	-	عكس
٢,٠٥٦,١٢٦	٢,٠٥٦,١٢٦	٣١ ديسمبر

شركة الخالدي للامدادات
(شركة سعودية مساهمة مقفلة)
إيضاحات حول القوائم المالية الموحدة (تتمة)
للسنة المنتهية في ٣١ ديسمبر ٢٠٢٣

١٠- ممتلكات ومعدات

المجموع	أراضي حق الاستخدام	المجموع الفرعي	أصول رأسمالية قيد التنفيذ	مملوكة للمجموعة			أراضي مؤجرة على مباني على	أراضي
				أثاث وتركيبات ومعدات مكتبية (بالريالات السعودية)	أدوات ومعدات	مقننات وشاحنات		
٥٦٠,٧٩٨,٣١٢	١١,٨٤٢,٤٦٥	٥٤٨,٩٥٥,٨٤٧	٦١١,٧٢٩	٥,٤٢٦,١٢٣	١,٤٩٨,١٧٣	٤٨٨,١٨١,٤٤٦	٢٠,١٢٣,٨٠٦	٣٣,١١٤,٥٧٠
٣٧,٢١١,٤٨٢	٦,٣١٤,٧٦٥	٣٠,٨٩٦,٧١٧	-	١٧٤,٧٨٤	-	٣٠,٧٢١,٩٣٣	-	-
١٢,٣٠٨,٥٠١	-	١٢,٣٠٨,٥٠١	-	-	-	٣٠,٨٥٠,١	-	١٢,٠٠٠,٠٠٠
(٢٨,٣٠٤,٨٣٠)	-	(٢٨,٣٠٤,٨٣٠)	-	-	-	(٢٨,٣٠٤,٨٣٠)	-	-
(٧,٨٤٧,٨٠٣)	(٧,٨٤٧,٨٠٣)	-	-	-	-	-	-	-
(٤٠,٠١٧,٢٨٢)	-	(٤٠,٠١٧,٢٨٢)	-	-	-	(٤٠,٠١٧,٢٨٢)	-	-
(٨٠,٠٣٤٩)	-	(٨٠,٠٣٤٩)	(٦١١,٧٢٩)	-	-	(١٨٨,٦٢٠)	-	-
٥٢٣,٣٤٨,٠٣١	١٠,٣٠٩,٤٢٧	٥٢٣,٠٣٨,٦٠٤	-	٥,٦٠٠,٩٠٧	١,٤٩٨,١٧٣	٤٥٠,٧٠١,١٤٨	٢٠,١٢٣,٨٠٦	٤٥,١١٤,٥٧٠
٢٦٣,٣٩٢,٤٦٢	٤,٢٨٢,٢٠٥	٢٥٩,١١٠,٢٥٧	-	٤,٣٥٠,٢٩٤	١,٢٣٧,١١٣	٢٤٣,٧٣٤,٧٤٢	٩,٧٨٨,١٠٨	-
٣٨٠,٤٣٢,٦٥٢	٩٣٨,٤٠٨	٣٧١,٠٥٠,٧٤٤	-	٥٤٥,١٨٧	٩٢,٧٨٣	٣٥,٦١٤,٩٢٠	٨٥٢,٣٥٤	-
(١٩,٨١٣,٣٨١)	-	(١٩,٨١٣,٣٨١)	-	-	-	(١٩,٨١٣,٣٨١)	-	-
(٢,٥٠٥,٤٦٧)	(٢,٥٠٥,٤٦٧)	-	-	-	-	-	-	-
(٢٨,١١١,٧٣٨)	-	(٢٨,١١١,٧٣٨)	-	-	-	(٢٨,١١١,٧٣٨)	-	-
(١٣٢,٠٣٤)	-	(١٣٢,٠٣٤)	-	-	-	(١٣٢,٠٣٤)	-	-
٢٥٠,٨٧٣,٤٩٤	٢,٧١٥,١٤٦	٢٤٨,١٥٨,٣٤٨	-	٤,٨٩٥,٤٨١	١,٣٢٩,٨٩٦	٢٣١,٢٩٢,٥٠٩	١٠,٦٤٠,٤٦٢	-
٢٨٢,٤٧٤,٥٣٧	٧,٥٩٤,٢٨١	٢٧٤,٨٨٠,٢٥٦	-	٧,٥٤٢٦	١٦٨,٢٧٧	٢١٩,٤٠٨,٦٣٩	٩,٤٨٣,٣٤٤	٤٥,١١٤,٥٧٠

للسنة المنتهية في ٣١ ديسمبر ٢٠٢٣:
التكلفة:

١ يناير ٢٠٢٣

إضافات

محول من جهات ذات علاقة (إيضاح ٢٥)

محول من أصول محتفظ بها بغرض البيع

(إيضاح ٧)

استبعاد أصول حتى الاستخدام (إيضاح ٢٥)

استبعاد

شطب

٣١ ديسمبر ٢٠٢٣

استهلاك متراكم:

١ يناير ٢٠٢٣

المحمل للسنة

محول من أصول محتفظ بها بغرض البيع

(إيضاح ٧)

استبعاد أصول حتى الاستخدام (إيضاح ٢٥)

استبعاد

شطب

٣١ ديسمبر ٢٠٢٣

صافي القيمة الدفترية:

٣١ ديسمبر ٢٠٢٣

شركة الخالدي للامدادات
(شركة سعودية مساهمة مقفلة)
إيضاحات حول القوائم المالية الموحدة (تتمة)
للسنة المنتهية في ٣١ ديسمبر ٢٠٢٣

١٠- ممتلكات ومعدات (تتمة)
قامت المجموعة باستئجار العديد من أراضي التي يتم استخدامها في سياق العمليات الاعتيادية. تتراوح فترة عقود إيجار الأراضي من ٣ إلى ١٥ سنة.

ملوكة للمجموعة

المجموع	أراضي حتى الاستخدام	المجموع الفرعي	أصول رأسمالية قيد التنفيذ	أثاث وتركيبات ومعدات مكتبية	أدوات ومعدات	مفصولات وشاحنات	مباني على أراضي مؤجرة	أراضي	
٥٥١,٧٧٦,٣٣٢	١٩,٧٠٦,٩١٣	٥٣٢,٠٦٩,٤١٩	٨٧٠,٦٠٧	٥,٢٢٥,٧٦٨	١,٤٧٦,١٧٣	٤٨٥,٣٩٢,٩٩٦	١٨,١٥٧,٧٠٥	١٣,١١٤,٥٧٠	للسنة المنتهية في ٣١ ديسمبر ٢٠٢٢:
١١,٧٠٤,٩٦٠	٢,١٣٩,٨٦٣	٩,٥٦٥,٠٩٧	٦,٠٦٠,٤٦٧	٢٠٠,٣٥٥	٢٦,٠٠٠	٢,٤٤١,٤٥٢	٨٣٦,٨٢٣	-	التكلفة:
١٧,٣١٣,٣٨٨	-	١٧,٣١٣,٣٨٨	(١,١٥٦,٩٦٠)	-	-	(١,٥٢٩,٦٥٢)	-	٢٠,٠٠٠,٠٠٠	١ يناير ٢٠٢٢
(٦,٩١٩,٨٣٥)	-	(٦,٩١٩,٨٣٥)	(١٢,٩٩٧,٩٨٥)	-	-	٤,٩٤٨,٨٧٢	١,١٢٩,٢٧٨	-	إضافات
(١,٠٠٠,٤٣١١)	(١,٠٠٠,٤٣١١)	-	-	-	-	-	-	-	محول من (إلى) جهات ذات علاقة (إيضاح ٢٥)
(٢,٣٥٢,١٧٧)	-	(٢,٣٥٢,١٧٧)	-	-	-	(٢,٣٥٢,١٧٧)	-	-	محول من أصول رأسمالية قيد التنفيذ
(٧٢٠,٠٤٥)	-	(٧٢٠,٠٤٥)	-	-	-	(٧٢٠,٠٤٥)	-	-	استبعاد أصول حتى الاستخدام (إيضاح ٢٥)
٥٦٠,٧٩٨,٣١٢	١١,٨٤٢,٤٦٥	٥٤٨,٩٥٥,٨٤٧	٦١١,٧٢٩	٥,٤٢٦,١٢٣	١,٤٩٨,١٧٣	٤٨٨,١٨١,٤٤٦	٢٠,١٢٣,٨٠٦	٣٣,١١٤,٥٧٠	استبعاد شطب
٢٢٥,٧٦٨,٩٠٦	٥,٢٢٠,٦٨٠	٢٢٠,٥٤٨,٢٢٦	-	٣,٦٢٧,٩٠٦	١,١٠٨,٩٨٥	٢٠,٦,٦٩٢,٧٧٤	٩,١١٨,٥٦١	-	٣١ ديسمبر ٢٠٢٢
٤١,٩٥٣,٥٥٢	١,٥٦٢,٦٠٣	٤٠,٣٩٠,٩٤٩	-	٧٢٢,٣٨٨	١٢٨,١٢٨	٣٨,٨٧٠,٨٨٦	٦٦٩,٥٤٧	-	استهلاك متراكم:
(٢,٥٠١,٠٧٨)	(٢,٥٠١,٠٧٨)	-	-	-	-	-	-	-	١ يناير ٢٠٢٢
(١,٢٨٥,٤٣٧)	-	(١,٢٨٥,٤٣٧)	-	-	-	(١,٢٨٥,٤٣٧)	-	-	المحمل للسنة
(٥٤٣,٤٨١)	-	(٥٤٣,٤٨١)	-	-	-	(٥٤٣,٤٨١)	-	-	استبعاد أصول حتى الاستخدام (إيضاح ٢٥)
٢٦٣,٢٩٢,٤٦٢	٤,٢٨٢,٢٠٥	٢٥٩,١١٠,٢٥٧	-	٤,٣٥٠,٢٩٤	١,٢٣٧,١١٣	٢٤٣,٧٣٤,٧٤٢	٩,٧٨٨,١٠٨	-	استبعاد شطب
٢٩٧,٤٠٥,٨٥٠	٧,٥٦٠,٢٦٠	٢٨٩,٨٤٥,٥٩٠	٦١١,٧٢٩	١,٠٧٥,٨٢٩	٢٦١,٠٦٠	٢٤٤,٤٤٦,٧٠٤	١٠,٣٣٥,٦٩٨	٣٣,١١٤,٥٧٠	٣١ ديسمبر ٢٠٢٢

صافي القيمة الدفترية:

١١- أصول غير ملموسة

برامج حاسب آلي (بالريالات السعودية)		للسنة المنتهية في ٣١ ديسمبر ٢٠٢٣:
		التكلفة:
٨,١٣٦,٠١٤	١ يناير ٢٠٢٣	
٨,١٣٦,٠١٤	٣١ ديسمبر ٢٠٢٣	
	الإطفاء المتراكم:	
١,٣٢٥,٤١٧	١ يناير ٢٠٢٣	
١,٦٤٨,١١٥	المحمل للسنة	
٢,٩٧٣,٥٣٢	٣١ ديسمبر ٢٠٢٣	
	صافي القيمة الدفترية:	
٥,١٦٢,٤٨٢	٣١ ديسمبر ٢٠٢٣	
برامج حاسب آلي (بالريالات السعودية)		للسنة المنتهية في ٣١ ديسمبر ٢٠٢٢:
		التكلفة:
٦,٩١٩,٨٣٥	محول من أعمال رأسمالية قيد التنفيذ (إيضاح ١٠)	
١,٥٠٧,٠٦٩	إضافات	
(٢٩٠,٨٩٠)	محول إلى جهات ذات علاقة (إيضاح ٢٥)	
٨,١٣٦,٠١٤	٣١ ديسمبر ٢٠٢٢	
	الإطفاء المتراكم:	
١,٣٢٥,٤١٧	المحمل للسنة	
١,٣٢٥,٤١٧	٣١ ديسمبر ٢٠٢٢	
	صافي القيمة الدفترية:	
٦,٨١٠,٥٩٧	٣١ ديسمبر ٢٠٢٢	

تمثل الأصول غير الملموسة تكاليف تطوير نظام تخطيط موارد المؤسسة. يتم إطفاءها على مدى ٥ سنوات من تاريخ التنفيذ.

١٢- استثمار بالقيمة العادلة من خلال الربح أو الخسارة

خلال عام ٢٠١٧، قامت المجموعة بتوقيع اتفاقيات مع شركة تطوير عقاري لإجراء استثمارات مقابل حصص في عمليات مشتركة تهدف إلى تطوير مشاريع عقارية متعددة الاستخدامات. يتم إدارة الاستثمار من قبل شركة تطوير العقارات. قامت المجموعة بتسجيل هذا الاستثمار بقيمته العادلة عبر الربح أو الخسارة.

٢٠٢٢	٢٠٢٣	
		(بالريالات السعودية)
١٦,٧٨٠,١٥٣	١٦,٢٤١,٣٤٦	١ يناير
(٥٣٨,٨٠٧)	(٥٣٨,٨٠٩)	خسارة غير محققة
١٦,٢٤١,٣٤٦	١٥,٧٠٢,٥٣٧	٣١ ديسمبر

تستند القيمة العادلة للاستثمار إلى التقييم الذي يتم إجراؤه من خلال مقيمين مستقلين معتمدين من قبل الهيئة السعودية للمقيمين المعتمدين ("مكتب درجة التقييم للعقارات").

١٣- ذمم دائنة وذمم دائنة أخرى

٢٠٢٢	٢٠٢٣	
(بالريالات السعودية)		
٣٣,٣٨٢,٠٣٩	٤٨,٩٥٠,٣٠٨	ذمم دائنة تجارية
١٠,٩٧٦,٠١١	١١,٨٨٣,٩٩٣	منافع موظفين
٢,٠٩٩,٦٢٩	٢,١٦٧,٨٠٥	مصاريف مستحقة
١,٤٢٣,٥٥٠	١,٨٩٨,٤٣١	فوائد مستحقة
١٣٠,٥٨٥	١٠٨,٢٩٩	دفعات مقدمة من عملاء
٢٤,٠٩٦	١٨,٧٤٦	ضريبة القيمة المضافة الدائنة
٤٠٢,٨٦٥	-	أخرى
٤٨,٤٣٨,٧٧٥	٦٥,٠٢٧,٥٨٢	
-	(١٠,٠٧٩,٩٤٠)	ناقصاً: ذمم دائنة تجارية - غير متداول
٤٨,٤٣٨,٧٧٥	٥٤,٩٤٧,٦٤٢	

تتعلق الذمم الدائنة التجارية غير المتداولة بالأقساط المستحقة بعد ١٢ شهر مقابل شراء الشاحنات.

١٤- قروض

١٤-١ قروض قصيرة الأجل

٢٠٢٢	٢٠٢٣	
(بالريالات السعودية)		
١٣١,٩٤٣,٣٥٦	١٠٨,٩٨٣,٨٥٢	قروض قصيرة الأجل

لدى المجموعة تسهيلات بنكية من بنوك محلية لتمويل متطلبات رأس المال العامل للمجموعة. تتكون هذه التسهيلات من السحب على المكشوف والقروض قصيرة الأجل وترتيبات المراجعة وخطابات الضمان والاعتمادات المستندية. تحمل هذه التسهيلات رسوم مالية بالأسعار التجارية السائدة بالإضافة إلى هامش ربح محدد. هذه التسهيلات مضمونة برهن من جهة ذات علاقة وسندات لأمر وسندات ضمان حسن الأداء وعائدات العقد.

١٤-٢ قروض طويلة الأجل

٢٠٢٢	٢٠٢٣	
(بالريالات السعودية)		
١٧٢,٥١٣,٧٨٤	١٥٧,٦٨٧,٠٠٧	قروض طويلة الأجل
(٩٢,٣٤٨,٢٨٧)	(٧٥,٢٩٩,٩٨٥)	ناقصاً: الجزء المتداول
٨٠,١٦٥,٤٩٧	٨٢,٣٨٧,٠٢٢	الجزء غير المتداول

حصلت المجموعة على قروض طويلة الأجل من بنوك محلية لتمويل شراء ممتلكات ومعدات ورأس المال العامل. يتم سداد هذه القروض على أقساط شهرية وتحمل مصاريف مالية بسعر سايبور زائد هامش ربح. هذه القروض مضمونة برهن بعض الممتلكات من شركة الخالدي العقارية (شركة شقيقة) وضمانات الشركات من شركة الخالدي القابضة ("الشركة الأم الرئيسية") وضمانات شخصية ومشتركة من المساهمين في الشركة الأم الرئيسية.

تم تصنيف الأقساط التي تستحق خلال ١٢ شهر كالتزامات متداولة.

١٤- قروض

١٤-٢ قروض طويلة الأجل

فيما يلي جدول سداد القرض لأجل:

٢٠٢٢	٢٠٢٣	
(بالريالات السعودية)		
٩٢,٣٤٨,٢٨٧	—	٢٠٢٣
٥٤,٧٦٢,٤٦٧	٧٥,٢٩٩,٩٨٥	٢٠٢٤
١٧,٩٧٥,٦٥٠	٣٦,٩٧٣,٢٣٥	٢٠٢٥
٦,٠٧٢,٧٤٤	٢٤,٩٤٧,٤٥٣	٢٠٢٦
١,٣٥٤,٦٣٦	١٢,٤٧٧,٢٢٢	٢٠٢٧
—	٧,٩٨٩,١١٢	٢٠٢٨
١٧٢,٥١٣,٧٨٤	١٥٧,٦٨٧,٠٠٧	

تم تخصيص واستخدام بعض تسهيلات الاقتراض الخاصة بالمجموعة من قبل الشركة الأم الرئيسية "شركة الخالدي القابضة". بلغت هذه التسهيلات كما في ٣١ ديسمبر ٢٠٢٣ مبلغ ١٨,٨ مليون ريال سعودي (٢٠٢٢: ٢٣,٨ مليون ريال سعودي).

١٥- التزامات عقود الإيجار

٢٠٢٢	٢٠٢٣	
(بالريالات السعودية)		
٣٩٧,٥٩٢	٢,٠٠٥,٨٩٠	١ يناير
١,٨٣٩,٣٤١	٦,٣١٤,٧٦٥	إضافات
١٢٣,٤٠٥	٢٦٤,٣١٧	فوائد مستحقة
(٣٥٤,٤٤٨)	(١,٢٧١,٩٢٧)	مدفوع خلال السنة
٢,٠٠٥,٨٩٠	٧,٣١٣,٠٤٥	٣١ ديسمبر

تم عرض التزامات عقود الإيجار في قائمة المركز المالي كما يلي:

٢٠٢٢	٢٠٢٣	
(بالريالات السعودية)		
٣١٢,٤٢٧	٧٧٧,٨٢١	التزامات عقود الإيجار - الجزء المتداول
١,٦٩٣,٤٦٣	٦,٥٣٥,٢٢٤	التزامات عقود الإيجار - الجزء غير المتداول
٢,٠٠٥,٨٩٠	٧,٣١٣,٠٤٥	مجموع التزامات عقود الإيجار

ارتباطات عقود الإيجار

فيما يلي تحليل استحقاق ارتباطات عقود الإيجار كما في ٣١ ديسمبر ٢٠٢٣:

المجموع	أكثر من خمس سنوات	من سنتين إلى خمس سنوات	أقل من سنة	
(بالريالات السعودية)				
٩,٨٠٤,٨٢٢	٣,٧١٠,٩٥٦	٤,٨٢٠,٩٥٦	١,٢٧٢,٩١٠	إجمالي التزامات عقود الإيجار
(٢,٤٩١,٧٧٧)	(٥١٥,٤٨٤)	(١,٤٨١,٢٠٤)	(٤٩٥,٠٨٩)	تكاليف التمويل
٧,٣١٣,٠٤٥	٣,١٩٥,٤٧٢	٣,٣٣٩,٧٥٢	٧٧٧,٨٢١	

١٥-التزامات عقود الإيجار (تتمة)

فيما يلي تحليل استحقاق ارتباطات عقود الإيجار كما في ٣١ ديسمبر ٢٠٢٢:

المجموع	أقل من سنة	من سنتين إلى خمس سنوات	أكثر من خمس سنوات
			(بالريالات السعودية)
٢,٣٤٨,٣٧٦	٣٩٩,١٨٨	١,٥٠٩,١٨٨	٤٤٠,٠٠٠
(٣٤٢,٤٨٦)	(٨٦,٧٦١)	(٢٣٢,٩١٨)	(٢٢,٨٠٧)
٢,٠٠٥,٨٩٠	٣١٢,٤٢٧	١,٢٧٦,٢٧٠	٤١٧,١٩٣

١٦- الزكاة

وعاء الزكاة:

تخضع المجموعة للزكاة. تستحق الزكاة بواقع ٢,٥٪ من الوعاء الزكوي التقريبي أو صافي الربح المعدل، أيهما أعلى. إن أهم مكونات الوعاء الزكوي وفقاً لأنظمة الزكاة والضريبة والجمارك تتكون بشكل رئيسي من حقوق الملكية في بداية السنة والمخصصات وصافي الربح المعدل مخصوماً منها صافي القيمة الدفترية للأصول طويلة الأجل.

ان حركة الزكاة المستحقة هي كما يلي:

٢٠٢٢	٢٠٢٣	
		(بالريالات السعودية)
٢,٢٢٠,٧٩٦	٢,٥٧٢,٠٨٢	١ يناير
٢,٣٧٦,١١١	١,٤٦٢,٢٨٠	المحمل للسنة
(٢,٠٢٤,٨٢٥)	(٢,٣٧٤,٢٤٧)	مدفوع خلال السنة
٢,٥٧٢,٠٨٢	١,٦٦٠,١١٥	٣١ ديسمبر

حالة الشهادات والربوط:

قدمت الشركة الأم إقراراتها الزكوية حتى السنة المنتهية في ٣١ ديسمبر ٢٠٢٢ وحصلت على الشهادات المطلوبة. تم الانتهاء من الربوط الزكوية لسنتي ٢٠١٥ و ٢٠١٧. ولا تزال الربوط الزكوية للسنوات المتبقية قيد المراجعة من قبل هيئة الزكاة والضريبة والجمارك. قدمت الشركة التابعة (شركة الخليج اللوجستية للنقل) إقراراتها الزكوية حتى السنة المنتهية في ٣١ ديسمبر ٢٠٢٢ وحصلت على الشهادات المطلوبة. لم تستلم الشركة أي ربوط زكوية من قبل هيئة الزكاة والضريبة والجمارك منذ تأسيس الشركة. قدمت الشركة التابعة (شركة أميال للنقل) إقراراتها الزكوية حتى السنة المنتهية في ٣١ ديسمبر ٢٠٢٢ وحصلت على الشهادات المطلوبة. لم تستلم الشركة أي ربوط زكوية من قبل هيئة الزكاة والضريبة والجمارك منذ تأسيس الشركة. قدمت الشركة التابعة (شركة الخالدي بيرتلينغ للإمدادات المحدودة) إقراراتها الزكوية حتى السنة المنتهية في ٣١ ديسمبر ٢٠٢٢ وحصلت على الشهادات المطلوبة. لم تستلم الشركة أي ربوط زكوية من قبل هيئة الزكاة والضريبة والجمارك منذ تأسيس الشركة.

١٧-التزامات منافع الموظفين

فيما يلي حركة التزامات منافع الموظفين كما في ٣١ ديسمبر:

٢٠٢٢	٢٠٢٣	
		(بالريالات السعودية)
٨,٥١٤,٩٤٦	٨,٤١٩,٣٦٠	١ يناير
١,٧٥٣,٠٧٠	١,٨٧١,٣٦٨	مصرف محمل على الربح أو الخسارة
(٨٠٧,٤٨٣)	(١,٠٢٦,٠١٥)	مدفوعات
(١,٠٤١,١٧٣)	١١٥,٢٨٠	إعادة القياس الإكتواري المحمل على الدخل الشامل الآخر
٨,٤١٩,٣٦٠	٩,٣٧٩,٩٩٣	٣١ ديسمبر

١٧- التزامات منافع الموظفين (تتمة)

إن المصروف المحمل على الربح أو الخسارة يتكون مما يلي:

٢٠٢٢	٢٠٢٣	
(بالريالات السعودية)		
١,٤٨٠,٥٧٣	١,٥٥٧,٠٣٦	تكلفة الخدمة الحالية
٢٧٢,٤٩٧	٣١٤,٣٣٢	تكلفة الفائدة
١,٧٥٣,٠٧٠	١,٨٧١,٣٦٨	التكلفة المعترف بها في الربح أو الخسارة
		الافتراضات الإكتوارية الهامة
٢٠٢٢	٢٠٢٣	
%٤,١٥	%٤,٢٥	عامل الخصم المستخدم
%٢,٥٠	%٢,٥٠	معدل زيادة الراتب
%١٠	%١٠	معدل دوران الموظفين
١٥	١٥	معدل الوفيات (وفقاً لمنظمة الصحة العالمية)

فيما يلي تحليل الحساسية للافتراضات الإكتوارية الرئيسية:

٢٠٢٢	٢٠٢٣	
(بالريالات السعودية)	(بالريالات السعودية)	
%	%	معدل الخصم
٧,٦٥٨,٧٠٨	٨,٤٩٦,٧٤١	زيادة %١ +
٩,٠١٠,٣٦٩	٩,٩٧٨,١٢٩	نقص %١ -
		معدل زيادة الرواتب
٩,٠٤٠,٥٦٥	١٠,٠٢٦,٦١٧	زيادة %١ +
٧,٦٠٩,٦٤٧	٨,٤٣٠,٨٥٨	نقص %١ -

١٨- رأس المال

يتكون رأس مال المجموعة كما في ٣١ ديسمبر ٢٠٢٣ و ٣١ ديسمبر ٢٠٢٢ من ١٥ مليون سهم بسعر ١٠ ريال سعودي للسهم مملوكة كما يلي:

اسم المساهم	الجنسية	عدد الأسهم	الملكية
			(بالريالات السعودية)
شركة الخالدي القابضة	المملكة العربية السعودية	١٠,٥٠٠,٠٠٠	٧٠ %
شركة الخالدي للاستثمار	المملكة العربية السعودية	٤,٥٠٠,٠٠٠	٣٠ %
		١٥,٠٠٠,٠٠٠	١٠٠ %

١٩- توزيعات أرباح

- وافقت الجمعية العمومية العادية للشركة الأم المنعقدة في ٢٠ يونيو ٢٠٢٣ على توزيعات أرباح بمبلغ ١٣,٠٥٠,٠٠٠ ريال سعودي (٢٠٢٢: ١٣,٠٥٠,٠٠٠ ريال سعودي).
- وافقت الجمعية العمومية العادية للشركة الأم المنعقدة في ٢٤ ديسمبر ٢٠٢٣ على توزيعات أرباح بمبلغ ٤٨,٦٤٧,٠٣١ ريال سعودي من رصيد الأرباح المبقاة ومبلغ ٣٥,٧٥٨,٨٩٢ ريال سعودي من رصيد الاحتياطي النظامي.
- أعلن مجلس إدارة الشركة في اجتماعه المنعقد بتاريخ ٤ ديسمبر ٢٠٢٣ عن توزيع أرباح بمبلغ ٦,٩٥٠,٠٠٠ ريال سعودي.

٢٠- إيرادات من العقود مع العملاء

٢٠-١ المعلومات التفصيلية للإيرادات

٢٠٢٢	٢٠٢٣	القطاعات
(بالريالات السعودية)		
٢٨٩,٦٨٣,٦٦٤	٢٩٤,٢٦٠,٣٦٦	خدمات النقل
-	٣,٤٢٠,٠٠٠	بيع الشاحنات
٢٨٩,٦٨٣,٦٦٤	٢٩٧,٦٨٠,٣٦٦	مجموع الإيرادات من العقود مع العملاء
٢٠٢٢	٢٠٢٣	الاسواق الجغرافية
(بالريالات السعودية)		
٢٨٤,٠٦٥,٣١٤	٢٩٢,٤٦٧,٠٩١	المملكة العربية السعودية
٢,٧٨٩,٤٣٠	١,٩٧٦,١٣٢	الإمارات العربية المتحدة
١,٥٢٤,١٦٨	١,٨١٣,٠٥٨	المملكة الأردنية الهاشمية
٥٤٠,٤١٨	٥٩٠,٦٤٩	مملكة البحرين
٥٤٥,٦٩٠	٣٥٩,٠١٠	دولة الكويت
١٣١,٣٦٦	١٧٠,٥٨٥	اسبانيا
٣,٧١٢	١٦٩,٦٧٧	اسكتلندا
٨٣,٥٦٦	١٣٤,١٦٤	أخرى
٢٨٩,٦٨٣,٦٦٤	٢٩٧,٦٨٠,٣٦٦	مجموع الإيرادات من العقود مع العملاء
٢٠٢٢	٢٠٢٣	توقيت اثبات الإيرادات
(بالريالات السعودية)		
٢٨٩,٦٨٣,٦٦٤	٢٩٤,٢٦٠,٣٦٦	محولة على مدة زمنية
-	٣,٤٢٠,٠٠٠	محولة عند نقطة الزمن
٢٨٩,٦٨٣,٦٦٤	٢٩٧,٦٨٠,٣٦٦	مجموع الإيرادات من العقود مع العملاء

٢٠-٢ التزامات الأداء

تحقق المجموعة إيرادات بشكل أساسي من خدمات النقل والخدمات اللوجستية وبيع الشاحنات الجديدة وفقاً للموصفات التي يحددها العميل.

(أ) خدمات النقل

التزامات الأداء في عقود خدمات النقل والخدمات اللوجستية هي تقديم الخدمة خلال مدة العقد. يتم الوفاء بالتزام الأداء عند تسليم البضائع ويستحق السداد بشكل عام خلال ٣٠ إلى ٩٠ يوم من تاريخ التسليم.

(ب) بيع الشاحنات الجديدة

يتم الاعتراف بالإيرادات من بيع الشاحنات بشكل عام في الوقت الذي يتم فيه تحويل السيطرة على الشاحنات إلى العملاء عند تسليم الشاحنات. تتضمن إيرادات الشركة من بيع الشاحنات على التزام أداء واحد فقط ولا يوجد أي عوض متغير أو عنصر تمويل.

٢١ - تكلفة الإيرادات

٢٠٢٢	٢٠٢٣	
(بالريالات السعودية)		
٤١,٧٩٠,٦٥٨	٤٤,٧٥٨,٥٦٦	رواتب وأجور ومنافع موظفين
٣٨,١٦٠,١٧٨	٣٨,٤٢١,٧٦٩	قطع غيار وصيانة
٤١,٤٦٣,٤٢٣	٣٧,٧١٧,٦٢٧	استهلاك
٣١,٥٦٦,٠١٣	٢٨,٠٨٣,٧٠٨	وقود
٢٣,١٧٢,٣٢٨	٢٤,٠٨٦,٩٢٨	مصروف الرحلات
٨,١٧٣,٨٩٣	٤,٩١٢,٢٨٨	شحن
٢,٨٨٢,٩٤١	٣,١٥٢,١١٤	إيجار
-	٣,١٢٣,٧٣٣	تكلفة الشاحنات الجديدة المباعة
٢,٢١٢,٠٨٦	١,٧٦٣,٨٦٨	شاحنات مؤجرة
٦٥١,٢٩٢	١,٤٠٢,٩٤٩	رسوم التسجيل
٣١٣,٥٠٢	٦٢٠,٤٦٤	تأمين
٤,٦٢٣,٧٣٤	٦,٤١٨,٦٠٥	أخرى
١٩٥,٠١٠,٠٤٨	١٩٤,٤٦٢,٦١٩	

٢٢ - مصاريف عمومية وإدارية

٢٠٢٢	٢٠٢٣	
(بالريالات السعودية)		
٢٥,٧٣٦,٤٧٨	٢٨,٣٨٤,٠٥٨	رواتب ومنافع موظفين
٦,١٩٧,٠٩٨	٧,١٣٧,٣٤٠	رسوم حكومية
٣,٧٨٩,٥٢٠	٢,٩٩٢,٧١٢	منافع
٢,١٨٦,٤٦٨	٢,٢٨٧,٠٥٣	رسوم بنكية
١,٣٢٥,٤١٧	١,٦٤٨,١١٥	إطفاء
٩٦١,٨٢١	٨٢٢,٨٩٩	إيجار
٣٨٩,١٥٥	٣٠٤,٥٥٧	استهلاك
٣٣٥,١٨٦	٢٥٠,٣٨٤	أتعاب مهنية واستشارية
١٩١,٩٥٤	١٦٣,٩٠٠	صيانة وإصلاح
١٥٣,٢٨٧	-	مخصص الخسائر الائتمانية المتوقعة
٤٤١,٨٧٤	٦١٥,٦٧٤	أخرى
٤١,٧٠٨,٢٥٨	٤٤,٦٠٦,٦٩٢	

٢٣ - تكاليف التمويل

٢٠٢٢	٢٠٢٣	
(بالريالات السعودية)		
١٠,٠٦٧,٦٤١	١٦,٨٦١,٦٦٥	تكلفة الفائدة على القروض
٢٧٢,٤٩٧	٣١٤,٣٣٢	تكلفة الفائدة على التزامات منافع الموظفين
١٢٣,٤٠٥	٢٦٤,٣١٧	تكلفة الفائدة على التزامات عقود الإيجار
١٠,٤٦٣,٥٤٣	١٧,٤٤٠,٣١٤	

٢٤ - إيرادات أخرى، بالصافي

٢٠٢٢	٢٠٢٣	
		(بالريالات السعودية)
٦٧٥,٩٦٩	١٦,٦٢٧,٨٨٦	ربح من بيع ممتلكات ومعدات
١,٢١٢,٠٦٧	١,٠١٤,٣٠٠	بيع خردة
٨٧٨,٩٠٤	٥٤٠,٧١٩	إيرادات من مطالبات الموردين
(٥٣٨,٨٠٧)	(٥٣٨,٨٠٩)	خسارة غير محققة على استثمارات بالقيمة العادلة من خلال الربح أو الخسارة
١٨٢,٠٧٧	٤٨٣,١٦٣	أخرى
٢,٤١٠,٢١٠	١٨,١٢٧,٢٥٩	

٢٥ - إ فصاحات تتعلق بالجهات ذات العلاقة

دخلت المجموعة في معاملات مع الجهات ذات العلاقة بناءً على الشروط والأحكام المعتمدة من قبل إدارة الشركة.
خلال السنة، تعاملت المجموعة مع الجهات ذات العلاقة التالية:

اسم	الموقع	العلاقة
شركة الخالدي القابضة	المملكة العربية السعودية	مساهم
شركة الوقود المتكاملة المحدودة للمحروقات	المملكة العربية السعودية	شركة شقيقة
شركة الخليج للسيارات	المملكة العربية السعودية	شركة شقيقة
شركة الحفر السعودية المحدودة	المملكة العربية السعودية	شركة شقيقة
شركة المحترفون العرب للمقاولات العامة	المملكة العربية السعودية	شركة شقيقة
شركة الخالدي العقارية	المملكة العربية السعودية	شركة شقيقة
شركة الخالدي لمواد البناء	المملكة العربية السعودية	شركة شقيقة
شركة صقر السعودية للسفر والسياحة	المملكة العربية السعودية	شركة شقيقة
شركة أداء للخدمات الطبية	المملكة العربية السعودية	شركة شقيقة
شركة اف. اتش. بيرتلينغ ايردين المحدودة	إسكتلندا	شركة شقيقة
شركة بيرتلينغ للخدمات اللوجستية (شنغهاي) المحدودة	الصين	شركة شقيقة
شركة اف. اتش. بيرتلينغ بي. تي. إي. المحدودة	سنغافورة	شركة شقيقة
شركة اف. اتش. بيرتلينغ السويد	السويد	شركة شقيقة
شركة اف. اتش. بيرتلينغ للخدمات اللوجستية للنقل العالمية المحدودة - تركيا	تركيا	شركة شقيقة
شركة بيرتلينغ للخدمات اللوجستية الاسبانية أس. أل. يو.	اسبانيا	شركة شقيقة
شركة بيرتلينغ للخدمات اللوجستية المحدودة - دبي	الإمارات العربية المتحدة	شركة شقيقة
شركة اف. اتش. بيرتلينغ للخدمات اللوجستية جي. أم. بي. أتش. - المانيا	المانيا	شركة شقيقة
شركة بيرتلينغ للخدمات اللوجستية (بكين) المحدودة	الصين	شركة شقيقة
شركة بيرتلينغ للخدمات اللوجستية مصر المحدودة	جمهورية مصر العربية	شركة شقيقة
شركة بيرتلينغ للخدمات اللوجستية الولايات المتحدة الأمريكية	الولايات المتحدة الأمريكية	شركة شقيقة

٢٥- إفساحات تتعلق بالجهات ذات العلاقة (تتمة)

فيما يلي المعاملات الهامة والمبالغ التقريبية ذات الصلة:

٢٠٢٢	٢٠٢٣	
(بالريالات السعودية)		(أ) الإيرادات
١,٨٧١,٧٢٥	٥,٨٣٨,٦٨٧	شركة الخالدي لمواد البناء
-	٣,٤٢٠,٠٠٠	شركة الخليج للسيارات
٣,٠٢٢,٤٤١	٢,٧٣٢,٨١٢	شركة الوقود المتكاملة المحدودة للمحروقات
٢,٢٠٥	١٧٠,٤٧٤	شركة بيرتلينغ للخدمات اللوجستية الاسبانية أس. أل. يو.
١٣١,٣٦٦	١٦٩,٦٧٧	شركة اف. اتش. بيرتلينغ ابردين المحدودة
١٦,١٥٥	١١١,٣١١	شركة الحفر السعودية المحدودة
-	٩,٠١٠	شركة بيرتلينغ للخدمات اللوجستية (شنغهاي) المحدودة
٣,٧١٣	٥,٦٦٣	شركة اف. اتش. بيرتلينغ بي. تي. إي. المحدودة
١,٢٠٠	٣,٥٠٠	شركة الخالدي العقارية
-	٢,٧٠٣	شركة بيرتلينغ للخدمات اللوجستية مصر المحدودة
-	١,٨٢٢	شركة اف. اتش. بيرتلينغ للخدمات اللوجستية جي. أم. بي. أتش. - المانيا
٢٢,٦٠٠	-	شركة المحترفون العرب للمقاولات العامة
		(ب) مشتريات بضائع وخدمات
(١٢,٤٤٦,٨٢٢)	(٢٢,٣١٦,١٠٤)	شركة الوقود المتكاملة المحدودة للمحروقات
(٩٣,٦٨٧)	(٩٨٩,٥٤٦)	شركة اف. اتش. بيرتلينغ للخدمات اللوجستية جي. أم. بي. أتش. - المانيا
-	(٧٨٩,٢٩٣)	شركة بيرتلينغ للخدمات اللوجستية الاسبانية أس. أل. يو.
(٥,٢١٣)	(٣٩٠,٨٨٩)	شركة بيرتلينغ للخدمات اللوجستية (شنغهاي) المحدودة
(١,٤٢٣,٢٥١)	(٣٢٣,١٨٦)	شركة الخالدي العقارية
-	(٢٧١,٢٠٢)	شركة اف. اتش. بيرتلينغ للخدمات اللوجستية للنقل العالمية المحدودة - تركيا
(٢,٩٦١,٠٤٠)	(٢٤٥,٤٠٠)	شركة الخليج للسيارات
-	(٣٥,٦١١)	شركة اف. اتش. بيرتلينغ ابردين المحدودة
(١٤,٧٠٧)	(٥,٤٧٠)	شركة بيرتلينغ للخدمات اللوجستية المحدودة - دبي
-	(٥٦٣)	شركة بيرتلينغ للخدمات اللوجستية الولايات المتحدة الأمريكية
(٥,٢١٣)	-	شركة بيرتلينغ للخدمات اللوجستية (بكين) المحدودة

٢٥- إفصاحات تتعلق بالجهات ذات العلاقة (تتمة)
فيما يلي المعاملات الهامة والمبالغ التقريبية ذات الصلة (تتمة):

٢٠٢٢	٢٠٢٣	
(بالريالات السعودية)		
		(ج) ممتلكات ومعدات محولة
(٢٠,٠٠٠,٠٠٠)	٢٢,٩٥٠	شركة الخالدي العقارية
١,٥٢٩,١٠٢	(١٢,٠٨٨,٠٠٠)	شركة الخالدي القابضة
٣٩٧,٩٦٩	(١٧٨,٤٥١)	شركة المحترفون العرب للمقاولات العامة
٤٧٠,٠١٥	(١٠,٠٠٠)	شركة الوقود المتكاملة المحدودة للمحروقات
-	(٥٥,٠٠٠)	شركة الحفر السعودية المحدودة
٢٨٩,٢٤٠	-	شركة الخالدي لمواد البناء
		(د) أصول غير ملموسة محولة
١٤١,٩١٦	-	شركة الوقود المتكاملة المحدودة للمحروقات
١٠٣,٩٤٧	-	شركة الخالدي لمواد البناء
٤٥,٠٢٧	-	شركة المحترفون العرب للمقاولات العامة
		(هـ) استبعاد أصول حق الاستخدام
٧,٧٧٧,٣٨٣	٥,٧٤٣,٨٩٢	شركة الخالدي القابضة
		(و) تسهيلات بنكية بالنيابة
-	٥,٢١٤,٩٩٢	شركة الخالدي العقارية
٢,١٦٢,٤٨٥	٥,٠١٠,٤٦٤	شركة الوقود المتكاملة المحدودة للمحروقات
-	١,١١٠,٨٦٥	شركة الخالدي لمواد البناء
٥,٣٩٢,٤٢٧	-	شركة الخالدي القابضة
٨٨٢,٩٢٤	-	شركة الحفر السعودية المحدودة

٢٥-إفصاحات تتعلق بالجهات ذات العلاقة (تتمة)

يتكون المطلوب من جهات ذات علاقة مما يلي:

٢٠٢٢	٢٠٢٣	
(بالريالات السعودية)		
٧,٢٣٧,٦٨١	١٩,٨٠٤,٥٧٥	شركة الخالدي العقارية
١٥,٥٥٠,٧٠١	١٦,٥٦١,٢٢٧	شركة المحترفون العرب للمقاولات العامة
٤,٠٤٦,٢٥٣	١١,٢٨٣,١١٠	شركة الوقود المتكاملة المحدودة للمحروقات
٣,٩٨٢,٤٢٤	١١,٠٢٤,٠٩٠	شركة الخالدي لمواد البناء
٧,٧٢٤,٤٦٤	٨,٠٥٤,٤٨٩	شركة الحفر السعودية المحدودة
١,٢٨٣,٩٦٤	٨٣٩,٩٥٨	شركة الخليج للسيارات
-	١٣٢,٨٦١	شركة بيرتلينغ للخدمات اللوجستية المحدودة - دبي
٣,٧١٣	٩,٣٧٥	شركة اف. اتش. بيرتلينغ بي. تي. إي. المحدودة
-	٢,٧٠٣	شركة بيرتلينغ للخدمات اللوجستية مصر المحدودة
١٠٨,٨٤١	١,١٠٩	شركة اف. اتش. بيرتلينغ ابردين المحدودة
١٤٩,٢٣٢,٦٠٣	-	شركة الخالدي القابضة
٢١,٥٨٢	-	شركة بيرتلينغ للخدمات اللوجستية (شنغهاي) المحدودة
١,٥٠٠	-	شركة اف. اتش. بيرتلينغ السويد
٣٧٣	-	شركة اف. اتش. بيرتلينغ للخدمات اللوجستية للنقل العالمية
١٨٩,١٩٤,٠٩٩	٦٧,٧١٣,٤٩٧	المحدودة - تركيا

يتكون المطلوب إلى جهات ذات علاقة مما يلي:

٢٠٢٢	٢٠٢٣	
(بالريالات السعودية)		
١٠٦,٦٤٠	١,٠٩٤,٣٠٤	شركة اف. اتش. بيرتلينغ للخدمات اللوجستية جي. أم. بي. أتش. - المانيا
-	٢٧٢,٠٥٢	شركة بيرتلينغ للخدمات اللوجستية (شنغهاي) المحدودة
-	٢٧١,٢٠٢	شركة اف. اتش. بيرتلينغ للخدمات اللوجستية للنقل العالمية
-	٢٦٠,١٢٣	المحدودة - تركيا
-	١٢٩,٣٨٣	شركة بيرتلينغ للخدمات اللوجستية الاسبانية أس. أل. يو.
-	٦٨,٥١٠	شركة صقر السعودية للسفر والسياحة
١٣,٣٧٤	١٣,٣٧٤	شركة الخالدي القابضة
٥,٢١٣	٥,٢١٣	شركة أداء للخدمات الطبية
-	٥٦٣	شركة بيرتلينغ للخدمات اللوجستية (بكين) المحدودة
١٨٢,٧٠٧	-	شركة بيرتلينغ للخدمات اللوجستية الولايات المتحدة الأمريكية
٣٠٧,٩٣٤	٢,١١٤,٧٢٤	شركة بيرتلينغ للخدمات اللوجستية المحدودة - دبي

جميع الأرصدة أعلاه لا تخضع لأية فائدة وليس لها جدول محدد للسداد.

٢٥- إيفصاحات تتعلق بالجهات ذات العلاقة (تتمة)

تتكون تعويضات موظفي الإدارة الرئيسيين للمجموعة مما يلي:

٢٠٢٢	٢٠٢٣	
(بالريالات السعودية)		
٣,٣٧٥,٧٦٧	٣,٥٦٧,٨٦٢	منافع موظفين قصيرة الأجل
٢٧١,٦٧٨	٣٥٥,٥٣١	منافع نهاية الخدمة للموظفين
٣,٦٤٧,٤٤٥	٣,٩٢٣,٣٩٣	مجموع تعويضات موظفي الإدارة الرئيسيين

٢٦- ارتباطات والتزامات محتملة

ضمانات:

أصدرت البنوك المحلية اعتمادات مستندية وخطابات ضمان بالنيابة عن المجموعة كما في ٣١ ديسمبر والصادرة في سياق الأعمال الاعتيادية للمجموعة وهي كما يلي:

٢٠٢٢	٢٠٢٣	
(بالريالات السعودية)		
٩٥٥,١٣٠	١٧,٤٩٩,٤٨٨	اعتمادات مستندية
٧٤,٥٢٥,٤٥٥	٧٠,١٣٧,٥١٥	خطابات ضمان

أصدرت البنوك المحلية خطابات اعتمادات مستندية وخطابات ضمان بالنيابة عن الشركات التابعة تحت اسم المجموعة كما في ٣١ ديسمبر ٢٠٢٣ بمبلغ ٦٠,٠٥١,٣٥٠ ريال سعودي (٢٠٢٢: ٦٥,٣٤٣,١٠٩ ريال سعودي).

٢٧- القيم العادلة وإدارة مخاطر الأدوات المالية

٢٧-١ قياس القيمة العادلة للأدوات المالية

ليس لدى المجموعة أصول والتزامات مالية يتم قياسها بالقيمة العادلة، باستثناء الاستثمار بالقيمة العادلة من خلال الربح أو الخسارة المصنف في المستوى الثالث من التسلسل الهرمي للقيمة العادلة.

٢٧-٢ إدارة مخاطر الأدوات المالية

أنشطة المجموعة تعرضها لمخاطر مالية متعددة مثل مخاطر ائتمان، مخاطر سيولة، مخاطر سعر السوق.

مخاطر الائتمان:

تتمثل مخاطر الائتمان في عدم قدرة أحد أطراف الأدوات المالية على الوفاء بالتزاماته مما يؤدي إلى تكبد الطرف الآخر لخسارة مالية. تتعرض المجموعة لمخاطر الائتمان على نقد وما في حكمه وضمن مدينة كما يلي:

٢٠٢٢	٢٠٢٣	
(بالريالات السعودية)		
٢,٤٣٩,٤١٧	١٦,٣٨٢,٧٢٤	نقد لدى البنوك
٨١,٢٠٧,٢٧٢	٧١,٣١٠,٠٩١	ذمم مدينة
١٨٩,١٩٤,٠٩٩	٦٧,٧١٣,٤٩٧	مطلوب من جهات ذات علاقة
٢٧٢,٨٤٠,٧٨٨	١٥٥,٤٠٦,٣١٢	

٢٧- القيم العادلة وإدارة مخاطر الأدوات المالية (تتمة)

٢٧-٢ إدارة مخاطر الأدوات المالية (تتمة)

مخاطر الائتمان (تتمة):

تمثل القيمة الدفترية للأصول المالية الحد الأقصى للتعرض لمخاطر الائتمان. تقوم المجموعة بإدارة مخاطر الائتمان فيما يتعلق بالذمم المدينة من خلال وضع حدود ائتمانية لكل عميل ومراقبة الأرصدة القائمة بشكل مستمر. يتم مراقبة الأرصدة المدينة بحيث لا تتكبد الشركة ديون معدومة جوهرية. يتم الاحتفاظ بالأرصدة البنكية لدى بنوك ذات تصنيفات ائتمانية جيدة. يتكون مطلوب من جهات ذات علاقة من شركات وفروع يمتلكها نفس المساهم مالك المجموعة. حددت المجموعة ان الأرصدة مع جهات ذات علاقة قابلة للتحويل والاسترداد بالكامل وان المركز المالي للجهات ذات العلاقة جيد.

مخاطر السيولة:

مخاطر السيولة هي مخاطر أن تواجه المنشأة صعوبة في تحصيل الأموال للوفاء بالالتزامات المتعلقة بالأدوات المالية. قد تنتج مخاطر السيولة عن عدم القدرة على بيع أصل مالي بسرعة بمبلغ يقارب قيمته العادلة. تتم إدارة مخاطر السيولة عن طريق المراقبة على أساس منتظم والتأكد من توفر أموال كافية للوفاء بالالتزامات المستقبلية للشركة. فيما يلي الاستحقاقات التعاقدية في نهاية فترة التقرير للالتزامات المالية.

٣١ ديسمبر ٢٠٢٣

أكثر من خمس سنوات	من سنة إلى خمس سنوات	أقل من سنة	القيمة الدفترية
(بالريالات السعودية)			
-	-	٥٤,٩٤٧,٦٤٢	٥٤,٩٤٧,٦٤٢
-	-	١٠٨,٩٨٣,٨٥٢	١٠٨,٩٨٣,٨٥٢
-	٨٢,٣٨٧,٠٢٢	٧٥,٢٩٩,٩٨٥	١٥٧,٦٨٧,٠٠٧
-	-	٢,١١٤,٧٢٤	٢,١١٤,٧٢٤
٣,١٩٥,٤٧٢	٣,٣٣٩,٧٥٢	٧٧٧,٨٢١	٧,٣١٣,٠٤٥
٣,١٩٥,٤٧٢	٨٥,٧٢٦,٧٧٤	٢٤٢,١٢٤,٠٢٤	٣٣١,٠٤٦,٢٧٠

التزامات مالية

ذمم دائنة وذمم دائنة أخرى

قروض

قروض طويلة الأجل

مطلوب إلى جهات ذات علاقة

التزامات عقود الإيجار

٣١ ديسمبر ٢٠٢٢

أكثر من خمس سنوات	من سنة إلى خمس سنوات	أقل من سنة	القيمة الدفترية
(بالريالات السعودية)			
-	-	٤٨,٤٣٨,٧٧٥	٤٨,٤٣٨,٧٧٥
-	-	١٣١,٩٤٣,٣٥٦	١٣١,٩٤٣,٣٥٦
-	٨٠,١٦٥,٤٩٧	٩٢,٣٤٨,٢٨٧	١٧٢,٥١٣,٧٨٤
-	-	٣٠٧,٩٣٤	٣٠٧,٩٣٤
٤١٧,١٩٣	١,٢٧٦,٢٧٠	٣١٢,٤٢٧	٢,٠٠٥,٨٩٠
٤١٧,١٩٣	٨١,٤٤١,٧٦٧	٢٧٣,٣٥٠,٧٧٩	٣٥٥,٢٠٩,٧٣٩

التزامات مالية

ذمم دائنة وذمم دائنة أخرى

قروض

قروض طويلة الأجل

مطلوب إلى جهات ذات علاقة

التزامات عقود الإيجار

٢٧- القيم العادلة وإدارة مخاطر الأدوات المالية (تتمة)

٢٧-٢ إدارة مخاطر الأدوات المالية (تتمة)

مخاطر سعر السوق:

مخاطر سعر السوق هي مخاطر تقلب قيمة الأدوات المالية نتيجة للتغيرات في أسعار السوق، مثل أسعار صرف العملات الأجنبية وأسعار الفائدة، مما يؤثر على ربح المجموعة أو قيمة أصولها المالية. إن الهدف من إدارة مخاطر السوق هو إدارة وإبقاء التعرض لمخاطر السوق ضمن حدود مقبولة، مع تحسين العائد.

مخاطر العملات:

إن مخاطر العملة هي مخاطر تقلب قيمة الأدوات المالية نتيجة للتغيرات في أسعار صرف العملات الأجنبية. تنشأ مخاطر العملات عندما تكون المعاملات التجارية المستقبلية والأصول والالتزامات المعترف بها مقومة بعملة مختلفة عن عملة المجموعة الوظيفية. إن تعرض المجموعة لمخاطر العملات الأجنبية يقتصر بالدرجة الأولى على المعاملات بالدولار الأمريكي وتعتقد إدارة المجموعة أن تعرضها لمخاطر العملات المرتبطة بالدولار الأمريكي محدودة لأن سعر صرف الريال السعودي مرتبط بالدولار الأمريكي. يتم مراقبة التذبذب في أسعار الصرف مقابل العملات الأخرى بشكل مستمر.

مخاطر معدل الفائدة:

تراقب الإدارة التغيرات في أسعار الفائدة وتدير تأثيرها على القوائم المالية الموحدة وفقاً لذلك.

٢٨- المعايير التي تم إصدارها وغير سارية المفعول بعد

إن المعايير والتفسيرات الصادرة ولكنها غير سارية المفعول بعد حتى تاريخ إصدار القوائم المالية الموحدة للمجموعة موضحة أدناه. تنوي المجموعة تطبيق هذه المعايير عندما تصبح سارية المفعول. ولا يتوقع للمعايير الجديدة والمعدلة أدناه أن يكون لها تأثير جوهري على القوائم المالية الموحدة للمجموعة:

- تعديلات على معيار المحاسبة الدولي ١: بتصنيف الالتزامات كمتداولة أو غير متداولة.
- تعديلات على معيار المحاسبة الدولي ١: الالتزامات غير المتداولة مع تعهدات.
- تعديلات على المعيار الدولي للتقارير المالي ١٦: التزامات عقود الإيجار المتعلقة بمعالجة معاملات البيع وإعادة التأجير.
- تعديلات على معيار المحاسبة الدولي ٧ والمعيار الدولي لإعداد التقرير المالي ٧: الإفصاحات المتعلقة بترتيبات تمويل الموردين.
- تعديلات على المعيار الدولي للتقرير المالي ٢١: عدم قابلية الصرف.

٢٩- تاريخ الاعتماد

تمت الموافقة على إصدار القوائم المالية الموحدة في اجتماع مجلس إدارة المجموعة المنعقد بتاريخ ١٢ شوال ١٤٤٥ هـ الموافق ٢١ أبريل ٢٠٢٤.

القوائم المالية الأولية الموحدة المفحوصة
لفترة الستة أشهر المنتهية
في ٣ يونيو ٢٠٢٤م

13.2

شركة الخالدي للامدادات
(شركة سعودية مساهمة مقفلة)
القوائم المالية الموحدة الأولية المختصرة (غير مراجعة)
لفترة الستة أشهر المنتهية في ٣٠ يونيو ٢٠٢٤
وتقرير فحص المراجع المستقل

شركة الخالدي للامدادات
(شركة سعودية مساهمة مقفلة)
القوائم المالية الموحدة الأولية المختصرة وتقرير فحص المراجع المستقل (غير مراجعة)
لفترة الستة أشهر المنتهية في ٣٠ يونيو ٢٠٢٤

المحتويات	صفحة
تقرير فحص المراجع المستقل	١
قائمة المركز المالي الموحدة الأولية المختصرة	٢
قائمة الربح أو الخسارة والدخل الشامل الآخر الموحدة الأولية المختصرة	٣
قائمة التغيرات في حقوق الملكية الموحدة الأولية المختصرة	٤
قائمة التدفقات النقدية الموحدة الأولية المختصرة	٥ - ٦
إيضاحات حول القوائم المالية الموحدة الأولية المختصرة	٧ - ٢١

بيكر تيلي م ك م وشركاه
الدور الأول، كير فثشرز مول،
٦٧٥٩ طريق الملك فهد بن عبد العزيز،
حي البندرية، الخبر ٣٤٤٢٢
المملكة العربية السعودية
هاتف: ٩٦٦ ١٣ ٨٣٠ ٠٩٠٦

تقرير المراجع المستقل عن فحص القوائم المالية الموحدة الأولية المختصرة

إلى السادة مساهمي شركة الخالدي للامدادات
(شركة سعودية مساهمة مقفلة)

مقدمة

لقد فحصنا قائمة المركز المالي الموحدة الأولية المختصرة المرفقة لشركة شركة الخالدي للامدادات ("الشركة") والشركات التابعة لها (يُشار إليهما معاً بلفظ "المجموعة")، كما في ٣٠ يونيو ٢٠٢٤ والقوائم المالية الموحدة الأولية المختصرة ذات الصلة للربح أو الخسارة والدخل الشامل الآخر والتغيرات في حقوق الملكية والتدفقات النقدية لفترة الستة أشهر المنتهية في ذلك التاريخ، والإيضاحات التفسيرية الأخرى. إن الإدارة هي المسؤولة عن الإعداد والعرض العادل لهذه القوائم المالية الموحدة الأولية المختصرة وفقاً لمعيار المحاسبة الدولي (٣٤) "التقرير المالي الأولي" المعتمد في المملكة العربية السعودية. ومسؤوليتنا هي إبداء استنتاج عن هذه القوائم المالية الموحدة الأولية المختصرة استناداً إلى فحصنا.

نطاق الفحص

لقد قمنا بالفحص وفقاً للمعيار الدولي لارتباطات الفحص (٢٤١٠) "فحص القوائم المالية الموحدة الأولية المنفذ من قبل المراجع المستقل للمنشأة" المعتمد في المملكة العربية السعودية. ويتألف فحص القوائم المالية الموحدة الأولية المختصرة من طرح استفسارات بشكل أساسي على الأشخاص المسؤولين عن الأمور المالية والمحاسبية، وتطبيق إجراءات تحليلية وإجراءات فحص أخرى. ويعد الفحص أقل بكثير في نطاقه من المراجعة التي يتم القيام بها وفقاً للمعايير الدولية للمراجعة المعتمدة في المملكة العربية السعودية وبالتالي فإنه لا يمكننا من الوصول إلى تأكيد بأننا سنصبح على دراية بجميع الأمور المهمة التي يمكن اكتشافها خلال عملية مراجعة. وعليه، فإننا لا نُبدي أي رأي مراجعة.

الاستنتاج

استناداً إلى الفحص الذي قمنا به، فلم ينم إلى علمنا ما يدعونا إلى الاعتقاد بأن القوائم المالية الموحدة الأولية المختصرة المرفقة غير معدة، من جميع الجوانب الجوهرية، وفقاً لمعيار المحاسبة الدولي (٣٤) المعتمد في المملكة العربية السعودية.

بيكر تيلي م ك م وشركاه

محاسبون قانونيون

الخبر - المملكة العربية السعودية



بدر حاتم التميمي

ترخيص رقم ٤٨٩

١٦ صفر ١٤٤٦ هـ

٢٠ أغسطس ٢٠٢٤

شركة الخالدي للامدادات
(شركة سعودية مساهمة مقفلة)
قائمة المركز المالي الموحدة الأولية المختصرة
كما في ٣٠ يونيو ٢٠٢٤

٣٠ يونيو ٢٠٢٤	٣١ ديسمبر ٢٠٢٣	إيضاح	
(غير مراجعة)	(مراجعة)		(بالريالات السعودية)
الأصول			
أصول متداولة			
١٩,٦٧٧,٣٧٤	١٦,٤٥٦,٣٤٢		نقد وما في حكمه
٨٠,٨٨٨,٦١٦	٧١,٣١٠,٠٩١	٦	ذمم مدينة
١٠٩,٢٢٠,٧٤٣	٦٧,٧١٣,٤٩٧	١٥	مطلوب من جهات ذات علاقة
١,٠٧١,٥٠٩	٨,٤٩١,٤٤٩	٧	أصول محتفظ بها بغرض البيع
٧,٢٤٨,٢٣٠	٢٠,٠٤٣,٣٤١		مخزون
٥٠,٣٤١,٤٩٧	٧٢,٤١٩,٢٠٩	٨	مدفوعات مقدماً وذمم مدينة أخرى
٢٦٨,٤٤٧,٩٦٩	٢٥٦,٤٣٣,٩٢٩		مجموع الأصول المتداولة
أصول غير متداولة			
٣١٠,٨٠١,٩٦٢	٢٨٢,٤٧٤,٥٣٧	٩	ممتلكات ومعدات
٤,٣٤٩,٠٠٠	٥,١٦٢,٤٨٢	١٠	أصول غير ملموسة
-	١٥,٧٠٢,٥٣٧	١٥	استثمار بالقيمة العادلة من خلال الربح أو الخسارة
٣١٥,١٥٠,٩٦٢	٣٠٣,٣٣٩,٥٥٦		مجموع الأصول غير المتداولة
٥٨٣,٥٩٨,٩٣١	٥٥٩,٧٧٣,٤٨٥		مجموع الأصول
الالتزامات وحقوق الملكية			
الالتزامات متداولة			
١٢٥,٩٢٢,٢٢٤	١٠٨,٩٨٣,٨٥٢	١١	قروض
٥٩,٥٣٩,٩١٦	٧٥,٢٩٩,٩٨٥	١١	الجزء المتداول من قروض طويلة الأجل
٥٥,٥٣٨,٩٤٨	٥٤,٩٤٧,٦٤٢		ذمم دائنة وذمم دائنة أخرى
٣,١٩١,٢٩٣	٢,١١٤,٧٢٤	١٥	مطلوب إلى جهات ذات علاقة
٧٠٢,٧٣٣	٧٧٧,٨٢١		التزامات عقود الإيجار - الجزء المتداول
١,٢٤٢,٣٧٠	١,٦٦٠,١١٥	١٢	زكاة مستحقة
٢٤٦,١٣٧,٤٨٤	٢٤٣,٧٨٤,١٣٩		مجموع الالتزامات المتداولة
الالتزامات غير متداولة			
١٠٦,٩٠٧,٥٨٨	٨٢,٣٨٧,٠٢٢	١١	قروض طويلة الأجل
٥,٠٢٥,٢٢٩	١٠,٠٧٩,٩٤٠		ذمم دائنة وذمم دائنة أخرى
٦,٧١٨,٩٧١	٦,٥٣٥,٢٢٤		التزامات عقود الإيجار
١٠,٢٧٦,٤٤٧	٩,٣٧٩,٩٩٣		التزامات منافع الموظفين
١٢٨,٩٢٨,٢٣٥	١٠٨,٣٨٢,١٧٩		مجموع الالتزامات غير المتداولة
٣٧٥,٠٦٥,٧١٩	٣٥٢,١٦٦,٣١٨		مجموع الالتزامات
حقوق الملكية			
حقوق الملكية العائدة إلى مساهمي الشركة			
١٥٠,٠٠٠,٠٠٠	١٥٠,٠٠٠,٠٠٠	١	رأس المال
٥٩,٣٦٠,٢٩٦	٥٨,٠١٤,٠٠١		أرباح مبقاة
٢٠٩,٣٦٠,٢٩٦	٢٠٨,٠١٤,٠٠١		مجموع حقوق الملكية العائدة إلى مساهمي الشركة
(٨٢٧,٠٨٤)	(٤٠٦,٨٣٤)		الحصص غير المسيطرة
٢٠٨,٥٣٣,٢١٢	٢٠٧,٦٠٧,١٦٧		مجموع حقوق الملكية
٥٨٣,٥٩٨,٩٣١	٥٥٩,٧٧٣,٤٨٥		مجموع الالتزامات وحقوق الملكية

معتصم عساف
المدير المالي للمجموعة

مقرن الخالدي
الرئيس التنفيذي

بدر الخالدي
رئيس مجلس إدارة

تشكل الإيضاحات المرفقة جزءاً لا يتجزأ من هذه القوائم المالية الموحدة الأولية المختصرة

٣٠ يونيو ٢٠٢٣	٣٠ يونيو ٢٠٢٤		
(غير مراجعة)	(غير مراجعة)		
(بالريالات السعودية)			
١٤٢,٤٧٤,٧٦٦	١٦٥,٠٥٨,٧٠٨	١٤	إيرادات
(٩٥,٦١٩,٥٤١)	(١١٠,٦٢٣,٢٦٩)		تكلفة الإيرادات
٤٦,٨٥٥,٢٢٥	٥٤,٤٣٥,٤٣٩		إجمالي الربح
(٢٢,١٢٠,٣٥٨)	(٢٤,٠٣٩,٩٣٥)		مصاريف عمومية وإدارية
٢٤,٧٣٤,٨٦٧	٣٠,٣٩٥,٥٠٤		الربح التشغيلي
(٦,٦٧٧,٠٠١)	(١٠,٠٦٨,١٧٧)		تكاليف التمويل
-	٩,٩٩٧,٠٦٠	٧	الربح من استبعاد أصول محتفظ بها بغرض البيع
١,٨٦٤,٩٢٤	٨٥١,٠٢٩		إيرادات أخرى، بالصافي
١٩,٩٢٢,٧٩٠	٣١,١٧٥,٤١٦		الربح للفترة قبل الزكاة
(٩١٧,٨٩١)	(١,٢٤٢,٣٧٠)	١٢	الزكاة
١٩,٠٠٤,٨٩٩	٢٩,٩٣٣,٠٤٦		الربح للفترة
			الدخل الشامل الآخر:
			الدخل الشامل الآخر الذي لن يعاد تصنيفه إلى الربح أو الخسارة في الفترات اللاحقة:
-	-		ربح اكتواري من التزامات منافع الموظفين
١٩,٠٠٤,٨٩٩	٢٩,٩٣٣,٠٤٦		مجموع الدخل الشامل للفترة
			مجموع الربح العائد إلى:
١٩,١٨٢,١٨٦	٣٠,٣٥٣,٢٩٦		مساهمي الشركة
(١٧٧,٢٨٧)	(٤٢٠,٢٥٠)		الحصص غير المسيطرة
١٩,٠٠٤,٨٩٩	٢٩,٩٣٣,٠٤٦		
			مجموع الدخل الشامل العائد إلى:
١٩,١٨٢,١٨٦	٣٠,٣٥٣,٢٩٦		مساهمي الشركة
(١٧٧,٢٨٧)	(٤٢٠,٢٥٠)		الحصص غير المسيطرة
١٩,٠٠٤,٨٩٩	٢٩,٩٣٣,٠٤٦		
			ربحية السهم:
١.٢٨	٢.٠٢	١٧	ربحية السهم الأساسي والمخفض
معتصم عساف	مقرن الخالدي		بدر الخالدي
المدير المالي للمجموعة	الرئيس التنفيذي		رئيس مجلس إدارة

تشكل الإيضاحات المرفقة جزءاً لا يتجزأ من هذه القوائم المالية الموحدة الأولية المختصرة

شركة الخالدي للامدادات
(شركة سعودية مساهمة مقفلة)
قائمة التغيرات في حقوق الملكية الموحدة الأولية المختصرة
لفترة الستة أشهر المنتهية في ٣٠ يونيو ٢٠٢٤

العائد إلى مساهمي الشركة				
العصص غير المسيطرة	المجموع	أرباح مبقاة (بالريالات السعودية)	احتياطي نظامي	رأس المال
مجموع حقوق الملكية				
٢٠٧,٦٠٧,١٦٧	(٤٠٦,٨٣٤)	٢٠٨,٠١٤,٠٠١	٥٨,٠١٤,٠٠١	١٥٠,٠٠٠,٠٠٠
٢٩,٩٣٣,٠٤٦	(٤٢٠,٢٥٠)	٣٠,٣٥٣,٢٩٦	-	-
-	-	-	-	-
٢٩,٩٣٣,٠٤٦	(٤٢٠,٢٥٠)	٣٠,٣٥٣,٢٩٦	-	-
(٢٩,٠٠٧,٠٠١)	-	(٢٩,٠٠٧,٠٠١)	-	-
٢٠٨,٥٣٣,٢١٢	(٨٢٧,٠٨٤)	٥٩,٣٦٠,٢٩٦	-	١٥٠,٠٠٠,٠٠٠
٢٥٤,٢٩٢,٦٥٠	(١١٣,٢٧٣)	٦٨,٦٤٧,٠٣١	٣٥,٧٥٨,٨٩٢	١٥٠,٠٠٠,٠٠٠
١٩,٠٠٤,٨٩٩	(١٧٧,٢٨٧)	١٩,١٨٢,١٨٦	-	-
-	-	-	-	-
١٩,٠٠٤,٨٩٩	(١٧٧,٢٨٧)	١٩,١٨٢,١٨٦	-	-
(٩٧,٤٥٥,٩٢٣)	-	(٦١,٦٩٧,٠٣١)	(٣٥,٧٥٨,٨٩٢)	-
١٧٥,٨٤١,٦٢٦	(٢٩,٥٦٠)	٢٦,١٣٢,١٨٦	-	١٥٠,٠٠٠,٠٠٠

معتصم عساف	مقرن الخالدي	بدر الخالدي
المدير المالي للمجموعة	الرئيس التنفيذي	رئيس مجلس إدارة

تشكل الإيضاحات المرفقة جزءاً لا يتجزأ من هذه القوائم المالية الموحدة الأولية المختصرة

٣٠ يونيو ٢٠٢٣	٣٠ يونيو ٢٠٢٤	
(غير مراجعة)	(غير مراجعة)	
(بالريالات السعودية)		
		الأنشطة التشغيلية
١٩,٩٢٢,٧٩٠	٣١,١٧٥,٤١٦	الربح للفترة قبل الزكاة
		تعديلات لبند غير نقدية:
١٩,٢٨٧,٦١٨	١٥,٣٧٨,٢٩٨	استهلاك ممتلكات ومعدات
٤٥٣,٦٦١	٤٩٨,٥٣٧	استهلاك أصول حق الاستخدام
٨٩٩,٣٣٩	٨١٣,٤٨٢	إطفاء أصول غير ملموسة
(٨٢٠,٧٨٥)	(٣٠,٦٦٦)	ربح من استبعاد ممتلكات ومعدات
١,١٠٩,٤٦٩	١,٣٧٠,٦٩٠	التزامات منافع الموظفين المتكبدة
٦,٦٧٧,٠٠١	١٠,٠٦٨,١٧٧	تكاليف التمويل المتكبدة
-	(٩,٩٩٧,٠٦٠)	ربح من استبعاد أصول محتفظ بها بغرض البيع
(٤٠١,٥٥٦)	-	ربح من استبعاد أصول حق الاستخدام
		تغيرات في رأس المال العامل:
(٢,٣٣٢,٣٨١)	(٩,٥٧٨,٥٢٥)	ذمم مدينة
(٨٣٢,٠٢٥)	١٢,٧٩٥,١١١	مخزون
(٣٨٩,٠٩٦)	٢٢,٠٧٧,٧١٢	مدفوعات مقدماً وذمم مدينة أخرى
٩,٢٣٢,٨٧٣	(٥,١٥٨,٣٢١)	ذمم دائنة وذمم دائنة أخرى
(٣٢,٣١٥,٣٣٢)	(٥٣,٧٣٥,١٤١)	مطلوب من / إلى جهات ذات علاقة
٢٠,٤٩١,٥٧٦	١٥,٦٧٧,٧١٠	
(٢٨٥,٥٦٨)	(٤٧٤,٢٣٦)	التزامات منافع الموظفين المدفوعة
(٦,٣٦٨,٢٣٨)	(٩,١١٥,٤٣٧)	تكاليف التمويل المدفوعة
(٢,٣٧٤,٢٤٧)	(١,٦٦٠,١١٥)	زكاة مدفوعة
١١,٤٦٣,٥٢٣	٤,٤٢٧,٩٢٢	صافي التدفقات النقدية من الأنشطة التشغيلية
		الأنشطة الاستثمارية
(٩٤,٧٥٠)	(٤٤,٣٠١,٢٤٤)	شراء ممتلكات ومعدات
١,٢٨٠,٠٠٠	١٢٧,٦٥٠	المتحصل من بيع ممتلكات ومعدات
-	١٧,٤١٧,٠٠٠	المتحصل من استبعاد أصول محتفظ بها بغرض البيع
(١,١٧٥,٦٢٢)	-	إضافات إلى أصول غير ملموسة
٩,٦٢٨	(٢٦,٧٥٦,٥٩٤)	صافي التدفقات النقدية (المستخدمة في) من الأنشطة الاستثمارية
		الأنشطة التمويلية
٣١,٩١٠,٦٢٧	١٦,٩٣٨,٣٧٢	قروض قصيرة الأجل
(٤٥,١٠٨,٢١٠)	٨,٧٦٠,٤٩٧	قروض طويلة الأجل
(١٠٤,٢٦٢)	(١٤٩,١٦٥)	التزامات عقود الإيجار المدفوعة
(١٣,٣٠١,٨٤٥)	٢٥,٥٤٩,٧٠٤	صافي التدفقات النقدية من (المستخدمة في) الأنشطة التمويلية

٣٠ يونيو ٢٠٢٣	٣٠ يونيو ٢٠٢٤	
(غير مراجعة)	(غير مراجعة)	
(بالريالات السعودية)		
(١,٨٢٨,٦٩٤)	٣,٢٢١,٠٣٢	صافي التغير في النقد وما في حكمه
٢,٦١٢,٤٧٨	١٦,٤٥٦,٣٤٢	النقد وما في حكمه في بداية الفترة
٧٨٣,٧٨٤	١٩,٦٧٧,٣٧٤	النقد وما في حكمه في نهاية الفترة
		معاملات غير نقدية:
(٩٧,٤٥٥,٩٢٣)	(٢٩,٠٠٧,٠٠١)	توزيعات أرباح تم تسويتها مقابل جهة ذات علاقة (إيضاح ١٣ و ١٥)
		استثمار في القيمة العادلة من خلال الربح أو الخسارة محول الى جهة ذات علاقة (إيضاح ١٥)
-	١٥,٧٠٢,٥٣٧	استبعاد أصول حق الاستخدام من خلال جهة ذات علاقة (إيضاح ٩ و ١٥)
٥,٧٤٣,٨٩٢	-	ممتلكات ومعدات محولة من جهات ذات علاقة (إيضاح ٩ و ١٥)
(١٢,١٠٠,٠٠٠)	-	

معتصم عساف
المدير المالي للمجموعة

مقرن الخالدي
الرئيس التنفيذي

بدر الخالدي
رئيس مجلس إدارة

تشكل الإيضاحات المرفقة جزءاً لا يتجزأ من هذه القوائم المالية الموحدة الأولية المختصرة

١ - معلومات عن الشركة

شركة الخالدي للإمدادات ("الشركة أو الشركة الأم") هي شركة سعودية مساهمة مقفلة مسجلة في الخبر، المملكة العربية السعودية بموجب سجل تجاري رقم ٢٠٥١٠٣٧٩٤٦ الصادر في ٣ شعبان ١٤٢٩ هـ (الموافق ٤ أغسطس ٢٠٠٨). ان عنوان الشركة الأم المسجل هو العقربية ص.ب ٣٠٧٤١، الخبر، ٣١٩٥٢، المملكة العربية السعودية. تعمل الشركة الأم بشكل أساسي في النقل البري للبضائع بموجب ترخيص وزارة النقل رقم ٠٥٠٦١١٠٠١٩٠٠ بتاريخ ١٣ محرم ١٤٣٩ هـ. يتكون رأس مال الشركة كما في ٣٠ يونيو ٢٠٢٤ و ٣١ ديسمبر ٢٠٢٣ من ١٥ مليون سهم بسعر ١٠ ريال سعودي للسهم.

اسم المساهم	الجنسية	عدد الأسهم	الملكية
شركة الخالدي القابضة	المملكة العربية السعودية	١٠,٥٠٠,٠٠٠	١٠٥,٠٠٠,٠٠٠ (بالريالات السعودية) % ٧٠
شركة الخالدي للاستثمار	المملكة العربية السعودية	٤,٥٠٠,٠٠٠	٤٥,٠٠٠,٠٠٠ % ٣٠
		١٥,٠٠٠,٠٠٠	١٥٠,٠٠٠,٠٠٠ % ١٠٠

تتضمن القوائم المالية الموحدة القوائم المالية للشركة الأم وشركاتها التابعة المذكورة أدناه (يشار إليها مجتمعة باسم "المجموعة"):

الملكية الفعلية		بلد التأسيس	اسم الشركات التابعة
٣١ ديسمبر ٢٠٢٣	٣٠ يونيو ٢٠٢٤		
١٠٠٪	١٠٠٪	المملكة العربية السعودية	شركة الخليج اللوجستية للنقل
١٠٠٪	١٠٠٪	المملكة العربية السعودية	شركة أميال للنقل
٥٠٪	٥٠٪	المملكة العربية السعودية	شركة الخالدي بيرتلينغ للإمدادات المحدودة

فيما يلي الأنشطة الرئيسية للشركات التابعة:

شركة الخليج اللوجستية للنقل

تعمل شركة الخليج اللوجستية للنقل بشكل أساسي في النقل البري للبضائع.

شركة أميال للنقل

تعمل شركة أميال للنقل بشكل أساسي في النقل البري للبضائع بموجب ترخيص وزارة النقل رقم ٠٥٠٦١١٠٠١٥٠٠ بتاريخ ٢٠ ذو القعدة ١٤٣٩ هـ.

شركة الخالدي بيرتلينغ للإمدادات المحدودة

تعمل شركة الخالدي بيرتلينغ للإمدادات المحدودة بشكل أساسي في تأجير الشاحنات مع السائق وتشغيل السفن السياحية والجولات السياحية وتشغيل العبارات وسيارات الأجرة المائية واستئجار زوارق المتعة مع بحارتها يشمل (تأجير زوارق لرحلات الصيد) والنقل المائي البحري والساحلي للبضائع المتنوعة وحوايات البضائع والنفط والغاز.

تتضمن القوائم المالية أصول والتزامات ونتائج أعمال الشركة الفرع التالي:

اسم الفرع	رقم السجل التجاري	تاريخ التسجيل التجاري
فرع شركة الخالدي بيرتلينغ للإمدادات المحدودة	٢٠٥١٠٣٠٠٥	١٤ ذو القعدة ١٤٤٢ هـ

يعمل الفرع بشكل أساسي في التعبئة والتفريغ من صناديق الشحن وأنشطة التخليص الجمركي.

٢ - أساس الإعداد

تم إعداد القوائم المالية الموحدة الأولية المختصرة للمجموعة لفترة الستة أشهر المنتهية في ٣٠ يونيو ٢٠٢٤ وفقاً لمعيار المحاسبة الدولي ٣٤ "التقارير المالية الأولية" المعتمد في المملكة العربية السعودية والمعايير والإصدارات الأخرى المعتمدة من الهيئة السعودية للمراجعين والمحاسبين.

لا تتضمن القوائم المالية الموحدة الأولية المختصرة جميع المعلومات والإفصاحات المطلوبة في القوائم المالية السنوية، ويجب قراءتها مقترنة مع القوائم المالية الموحدة السنوية للمجموعة لسنة ٢٠٢٣. بالإضافة إلى ذلك، لا تمثل نتائج الفترة المنتهية في ٣٠ يونيو ٢٠٢٤ بالضرورة مؤشراً لنتائج السنة المنتهية في ٣١ ديسمبر ٢٠٢٤.

تم إعداد القوائم المالية الموحدة الأولية المختصرة على أساس التكلفة التاريخية، ما لم يرد خلاف ذلك. يتم عرض القوائم المالية الموحدة الأولية المختصرة بالريال السعودي والذي يعتبر أيضاً العملة الوظيفية للمجموعة وتم تقريب جميع القيم إلى أقرب ريال سعودي.

٣- السياسات المحاسبية

تتوافق السياسات المحاسبية المتبعة في إعداد القوائم المالية الموحدة الأولية المختصرة مع تلك المتبعة في إعداد القوائم المالية الموحدة السنوية للمجموعة للسنة المنتهية في ٣١ ديسمبر ٢٠٢٣.

٤- تطبيق المعايير الدولية للتقرير المالي الجديدة والمعدلة

٤-١ المعايير الجديدة والتعديلات على المعايير

هناك عدد من التعديلات على المعايير أصبحت سارية المفعول اعتباراً من ١ يناير ٢٠٢٤ وتم توضيحها في القوائم المالية السنوية للمجموعة، ولكن ليس لها تأثير جوهري على القوائم المالية الموحدة الأولية المختصرة للمجموعة.

٤-٢ المعايير الصادرة وغير سارية المفعول بعد

لم تَمَّ المجموعة بعد بالتطبيق المبكر للمعايير والتعديلات والتفسيرات الجديدة التالية التي تم إصدارها، ولكن غير سارية المفعول بعد.

المعايير الجديدة/ التعديلات على المعايير	الوصف	تبدأ في أو بعد	ملخص التعديل
معايير المحاسبة الدولي ٢١	تأثير التغيرات في أسعار صرف العملات الأجنبية.	١ يناير ٢٠٢٥	يحدد التعديل سعر الصرف الذي يجب استخدامه في المعاملات بالعملة المالية عندما تكون قابلية الصرف غير متاحة مؤقتاً.
معايير مجلس معايير محاسبة الاستدامة	المتطلبات العامة للإفصاح عن المعلومات المالية المتعلقة بالاستدامة	١ يناير ٢٠٢٥	يوضح التعديل إمكانية تطبيق هذه المعايير على المستوى الدولي.
المعيار الدولي للتقرير المالي ٩ والمعيار الدولي للتقرير المالي ٧	الأدوات المالية، إفصاحات الأدوات المالية؛	١ يناير ٢٠٢٦	يوضح التعديل الأمور التي تم تحديدها خلال المراجعة اللاحقة للتنفيذ لمتطلبات التصنيف والقياس للمعيار الدولي لإعداد التقرير المالي ٩.
المعيار الدولي للتقرير المالي ١٩	الشركات التابعة بدون مساءلة عامة.	١ يناير ٢٠٢٧	معيار جديد.
المعيار الدولي للتقرير المالي ١٨	العرض والإفصاحات في القوائم المالية.	١ يناير ٢٠٢٧	معيار جديد.

تتوقع الإدارة أنه سيتم تطبيق هذه المعايير والتفسيرات والتعديلات الجديدة في القوائم المالية للمجموعة لفترة التطبيق الأولي، وقد لا يكون لتطبيق هذه المعايير والتفسيرات والتعديلات الجديدة أي تأثير جوهري على القوائم المالية الموحدة الأولية المختصرة للمجموعة في فترة التطبيق الأولي.

٥- الأحكام والتقديرات والافتراضات المحاسبية الهامة

يتطلب إعداد القوائم المالية الموحدة الأولية المختصرة للمجموعة من الإدارة اتخاذ الأحكام والتقديرات والافتراضات التي تؤثر على مبالغ الإيرادات والمصاريف والأصول والالتزامات والإفصاحات المرفقة والإفصاحات عن الالتزامات المحتملة. قد يؤدي عدم التأكد حول تلك الافتراضات والتقديرات إلى نتائج تتطلب تعديلات جوهرية على القيمة الدفترية للأصول أو الالتزامات المتأثرة في الفترات المستقبلية. تتم مراجعة التقديرات والافتراضات الأساسية بشكل مستمر. يتم الاعتراف بمراجعات التقديرات المحاسبية في الفترة التي يتم فيها مراجعة التقدير وفي أي فترات مستقبلية تتأثر بذلك.

إن الأحكام الهامة التي اتخذتها الإدارة في تطبيق السياسات المحاسبية للمجموعة والمصادر الرئيسية للتقديرات غير المؤكدة متوافقة مع تلك المستخدمة في القوائم المالية الموحدة السنوية الأخيرة.

٦- ذمم مدينة

٣١ ديسمبر ٢٠٢٣ (مراجعة)	٣٠ يونيو ٢٠٢٤ (غير مراجعة)
(بالريالات السعودية)	
٤٩,٢٦٦,٤٤٤	٦٩,٥٤٧,٠٨٤
(٢,٠١٨,٤٦٣)	(٢,٠١٨,٤٦٣)
٤٧,٢٤٧,٩٨١	٦٧,٥٢٨,٦٢١
٢٤,٠٦٢,١١٠	١٣,٣٥٩,٩٩٥
٧١,٣١٠,٠٩١	٨٠,٨٨٨,٦١٦

ذمم مدينة تجارية

ناقصاً: مخصص الخسائر الائتمانية المتوقعة

حجوزات مدينة

فيما يلي الحركة في مخصص الخسائر الائتمانية المتوقعة:

٣١ ديسمبر ٢٠٢٣ (مراجعة)	٣٠ يونيو ٢٠٢٤ (غير مراجعة)
(بالريالات السعودية)	
٢,٠١٨,٤٦٣	٢,٠١٨,٤٦٣
٢,٠١٨,٤٦٣	٢,٠١٨,٤٦٣

رصيد افتتاحي

رصيد ختامي

تعتبر الذمم المدينة التجارية غير مضمونة ولا تخضع لفوائد. وعادة ما تكون الذمم المدينة التجارية بشروط تتراوح بين ٣٠ إلى ٩٠ يوماً. التحليل الزمني للذمم المدينة كما يلي:

٣٠ يونيو ٢٠٢٤		
إجمالي الذمم المدينة	الخسائر الائتمانية المتوقعة	صافي الذمم المدينة
(بالريالات السعودية)		
٦٣,٤٢٢,٨٨٤	-	٦٣,٤٢٢,٨٨٤
من ٠ - ٩٠ يوم		
٣,٣٠٠,٢٦٠	-	٣,٣٠٠,٢٦٠
من ٩١ - ١٨٠ يوم		
١,٧٤٠,٨٩٩	(٩٣٥,٤٢٢)	٨٠٥,٤٧٧
من ١٨١ - ٣٦٥ يوم		
١,٠٨٣,٠٤١	(١,٠٨٣,٠٤١)	-
أكثر من ٣٦٥ يوم		
٦٩,٥٤٧,٠٨٤	(٢,٠١٨,٤٦٣)	٦٧,٥٢٨,٦٢١
٣١ ديسمبر ٢٠٢٣		
إجمالي الذمم المدينة	الخسائر الائتمانية المتوقعة	صافي الذمم المدينة
(بالريالات السعودية)		
٤٥,١٩١,٠٠٥	(٢٢,١٧٥)	٤٥,١٦٨,٨٣٠
من ٠ - ٩٠ يوم		
٢,٠٤٨,٥٠٥	(١١,٠٠٣)	٢,٠٣٧,٥٠٢
من ٩١ - ١٨٠ يوم		
١٥١,٠٤١	(١٠٩,٣٩٢)	٤١,٦٤٩
من ١٨١ - ٣٦٥ يوم		
١,٨٧٥,٨٩٣	(١,٨٧٥,٨٩٣)	-
أكثر من ٣٦٥ يوم		
٤٩,٢٦٦,٤٤٤	(٢,٠١٨,٤٦٣)	٤٧,٢٤٧,٩٨١

تسجل المجموعة مخصص للخسائر الائتمانية المتوقعة مع الأخذ في الاعتبار عوامل مختلفة بما في ذلك عمر أرصدة الذمم المدينة والوضع المالي للعملاء.

٧- أصول محتفظ بها بغرض البيع

خلال السنة المنتهية في ٣١ ديسمبر ٢٠٢٣، أبرمت المجموعة اتفاقاً مع جهة أخرى لبيع شاحنات معينة من أسطولها الحالي، كانت تصنف سابقاً على أنها ممتلكات ومعدات. نتيجة لهذه الاتفاقية، تم إعادة تصنيف الشاحنات، التي من المتوقع بيعها في غضون الأشهر ١٢ القادمة، على أنها أصول محتفظ بها بغرض البيع.

ومن المتوقع أن تتجاوز عائدات البيع إلى حد كبير القيمة الدفترية للأصول ذات العلاقة، وبالتالي لم يُعترف بخسارة انخفاض القيمة عند تصنيف هذه الشاحنات على أنها محتفظ بها للبيع.

إن الحركة على أصول محتفظ بها بغرض البيع هي كما يلي:

٣٠ يونيو ٢٠٢٤ (غير مراجعة)	٣١ ديسمبر ٢٠٢٣ (مراجعة)
(بالريالات السعودية)	
٨,٤٩١,٤٤٩	-
-	٨,٤٩١,٤٤٩
(٧,٤١٩,٩٤٠)	-
١,٠٧١,٥٠٩	٨,٤٩١,٤٤٩

رصيد افتتاحي

محول من ممتلكات ومعدات (إيضاح ٩)

استبعاد

رصيد ختامي

فيما يلي الربح من استبعاد من الأصول المحتفظ بها بغرض البيع:

٣٠ يونيو ٢٠٢٤ (غير مراجعة)	٣٠ يونيو ٢٠٢٣ (مراجعة)
(بالريالات السعودية)	
١٧,٤١٧,٠٠٠	-
(٧,٤١٩,٩٤٠)	-
٩,٩٩٧,٠٦٠	-

متحصلات من استبعاد أصول محتفظ بها بغرض البيع

صافي القيمة الدفترية للشاحنات المستبعدة

الربح من استبعاد أصول محتفظ بها بغرض البيع

٨- مدفوعات مقدماً وذمم مدينة أخرى

٣٠ يونيو ٢٠٢٤ (غير مراجعة)	٣١ ديسمبر ٢٠٢٣ (مراجعة)
(بالريالات السعودية)	
١٧,٥٠٢,٦٨٨	١٣,٦٤٥,٨٥٥
١١,٧٠٤,٦٩٨	-
٩,٧٥٢,٠٨٣	٢٥,٣٧٥,٥٧٧
٧,١٢١,٤٩٠	٣٠,٠٤١,٤٥٠
٤,٤٠٠,٠٠٤	٤,٣٩٣,٢١١
٨٧,٥٠٠	٨٧,٥٠٠
٨٣,٧٨٠	٤٠,٩٩٢
١,٧٤٥,٣٨٠	٨٩٠,٧٥٠
٥٢,٣٩٧,٦٢٣	٧٤,٤٧٥,٣٣٥
(٢,٠٥٦,١٢٦)	(٢,٠٥٦,١٢٦)
٥٠,٣٤١,٤٩٧	٧٢,٤١٩,٢٠٩

مصاريف مدفوعة مقدماً

إيرادات مستحقة

دفعات مقدمة إلى الموردين

أصول محتفظ بها بغرض البيع مدينة (إيضاح ٧)

ذمم موظفين

هامش نقدي مقابل خطابات الضمان

ضريبة القيمة المضافة المدينة

أخرى

ناقصاً: مخصص خسائر الائتمانية المتوقعة (دفعات مقدمة إلى الموردين

(وأخرى)

٨- مدفوعات مقدماً ودمم مدينة أخرى (تتمة)

فيما يلي الحركة على مخصص خسائر الائتمانية المتوقعة للدفعات المقدمة للموردين:

٣١ ديسمبر ٢٠٢٣	٣٠ يونيو ٢٠٢٤	
(مراجعة)	(غير مراجعة)	
(بالريالات السعودية)		
٢,٠٥٦,١٢٦	٢,٠٥٦,١٢٦	رصيد افتتاحي
٢,٠٥٦,١٢٦	٢,٠٥٦,١٢٦	رصيد ختامي

شركة الخالدي للإمدادات
(شركة سعودية مساهمة مقفلة)
إيضاحات حول القوائم المالية الموحدة الأولية المختصرة (تتمة)
لفترة الستة أشهر المنتهية في ٣٠ يونيو ٢٠٢٤

٩- ممتلكات ومعدات

مملوكة للشركة						
المجموع	أراضي حق الاستخدام*	أعمال			مقننات ومعدات	أراضي مستأجرة
		المجموع الفرعي	قيد التنفيذ	رأسمالية	أثاث وتركيبات ومعدات مكتبية (بالريالات السعودية)	
٥٣٣,٣٤٨,٠٣١	١٠,٣٠٩,٤٢٧	٥٢٣,٠٣٨,٦٠٤	-	٥,٦٠٠,٩٠٧	١,٤٩٨,١٧٣	٢٠,١٢٣,٨٠٦
٤٤٣,٣٠١,٢٤٤	-	٤٤٣,٣٠١,٢٤٤	-	٨٧,٢٨٦	-	-
(٢١٨,٨٠٠)	-	(٢١٨,٨٠٠)	-	-	-	-
٥٧٧,٤٣٠,٤٧٥	١٠,٣٠٩,٤٢٧	٥٦٧,١٢١,٠٤٨	-	٥,٦٨٨,١٩٣	١,٤٩٨,١٧٣	٢٠,١٢٣,٨٠٦
٢٥٠,٨٧٣,٤٩٤	٢,٧١٥,١٤٦	٢٤٨,١٥٨,٣٤٨	-	٤,٨٩٥,٤٨١	١,٣٢٩,٨٩٦	-
١٥,٨٧٦,٨٣٥	٤٩٨,٥٣٧	١٥,٣٧٨,٣٩٨	-	١٥١,٨٦٤	٣٥,٤٤٢	-
(١٢١,٨١٦)	-	(١٢١,٨١٦)	-	-	-	-
٢٦٦,٦٢٨,٥١٣	٣,٢١٣,٦٨٣	٢٦٣,٤١٤,٨٣٠	-	٥,٠٤٧,٣٤٥	١,٣٦٥,٣٣٨	١١,٠٦٤,٦٠٧
٣١٠,٨٠١,٩٦٢	٧,٠٩٥,٧٤٤	٣٠٣,٧٠٦,٢١٨	-	٦٤٠,٨٤٨	١٣٢,٨٣٥	٩,٠٥٩,١٩٩
٤٥,١١٤,٥٧٠	-	-	-	-	-	-

* قامت المجموعة باستئجار العديد من أراضي التي يتم استخدامها في سياق العمليات الاعتيادية. تتراوح فترة عقود إيجار الأراضي من ٤ إلى ٨ سنة.

شركة الخالدي للامدادات
(شركة سعودية مساهمة مغلقة)
إيضاحات حول القوائم المالية الموحدة الأولية المختصرة (تتمة)
لفترة الستة أشهر المنتهية في ٣٠ يونيو ٢٠٢٤

٩- ممتلكات ومعدات (تتمة)

المجموع	أراضي حق الاستخدام*	أرصالي التقييم	أصول رأسمالية	أثاث وتزكيات ومعدات مكتبية		أصول ومعدات	مقنونات وقضائيات	أراضي مستأجرة	أراضي
				مكتبة	مكتبة (بالريالات السعودية)				
٥٦٠,٧٩٨,٣١٢	١١,٨٤٢,٤٦٥	٥٤٨,٩٥٥,٨٤٧	٦١١,٧٢٩	٥,٤٣٦,١٢٣	١,٤٩٨,١٧٣	٤٨٨,١٨١,٤٤٦	٢٠,١٢٣,٨٠٦	٣٣,١١٤,٥٧٠	٢٠٢٣
٣٧,٢١١,٤٨٢	٦,٣١٤,٧٦٥	٣٠,٨٩٦,٧١٧	-	١٧٤,٧٨٤	-	٣٠,٧٢١,٩٣٣	-	-	٢٠٢٣
١٢,٣٠٨,٥٠١	-	١٢,٣٠٨,٥٠١	-	-	-	٣٠,٨٥٠,١	-	١٢,٠٠٠,٠٠٠	٢٠٢٣
(٢٨,٣٠٤,٨٣٠)	-	(٢٨,٣٠٤,٨٣٠)	-	-	-	(٢٨,٣٠٤,٨٣٠)	-	-	٢٠٢٣
(٣,٨٤٧,٨٠٣)	(٧,٨٤٧,٨٠٣)	-	-	-	-	-	-	-	٢٠٢٣
(٤٠٠,١٧٢,٨٢٢)	-	(٤٠٠,١٧٢,٨٢٢)	-	-	-	(٤٠٠,١٧٢,٨٢٢)	-	-	٢٠٢٣
(٨٠٠,٣٤٩)	-	(٨٠٠,٣٤٩)	(٦١١,٧٢٩)	-	-	(١٨٨,٦٢٠)	-	-	٢٠٢٣
٥٣٣,٣٤٨,٠٣١	١٠,٣٠٩,٤٢٧	٥٣٣,٠٣٨,٦٠٤	-	٥,٦٠٠,٩٠٧	١,٤٩٨,١٧٣	٤٥٠,٧٠١,١٤٨	٢٠,١٢٣,٨٠٦	٤٥,١١٤,٥٧٠	٢٠٢٣
٢٦٣,٣٩٢,٤٦٢	٤,٢٨٢,٢٠٥	٢٥٩,١١٠,٢٥٧	-	٤,٣٥٠,٢٩٤	١,٢٣٧,١١٣	٢٤٣,٧٣٤,٧٤٢	٩,٧٨٨,١٠٨	-	٢٠٢٣
٣٨٠,٤٣٢,٦٥٢	٩٣٨,٤٠٨	٣٧,١٠٥,٢٤٤	-	٥٤٥,١٨٧	٩٢,٧٨٣	٣٥,٦١٤,٩٢٠	٨٥٢,٣٥٤	-	٢٠٢٣
(١٩,٨١٣,٣٨١)	-	(١٩,٨١٣,٣٨١)	-	-	-	(١٩,٨١٣,٣٨١)	-	-	٢٠٢٣
(٢٠,٥٠٤,٤٦٧)	(٢,٥٠٤,٤٦٧)	-	-	-	-	-	-	-	٢٠٢٣
(٢٨,١١١,٧٣٨)	-	(٢٨,١١١,٧٣٨)	-	-	-	(٢٨,١١١,٧٣٨)	-	-	٢٠٢٣
(١٣٢,٠٣٤)	-	(١٣٢,٠٣٤)	-	-	-	(١٣٢,٠٣٤)	-	-	٢٠٢٣
٢٥٠,٨٧٣,٤٩٤	٢,٧١٥,١٤٦	٢٤٨,١٥٨,٣٤٨	-	٤,٨٩٥,٤٨١	١,٣٢٩,٨٩٦	٢٣١,٢٩٢,٥٠٩	١٠,٦٤٠,٤٦٢	-	٢٠٢٣
٢٨٢,٤٧٤,٥٣٧	٧,٥٩٤,٢٨١	٢٧٤,٨٨٠,٢٥٦	-	٧,٥٠٤,٢٦٦	١,٦٨,٢٧٧	٢١٩,٤٠٨,٦٣٩	٩,٤٨٣,٣٤٤	٤٥,١١٤,٥٧٠	٢٠٢٣

صافي القيمة الدفترية:

٢٠٢٣

١٠- أصول غير ملموسة

برامج حاسب آلي (بالريالات السعودية)	للفترة المنتهية في ٣٠ يونيو ٢٠٢٤: التكلفة:
٨,١٣٦,٠١٤	١ يناير ٢٠٢٤ (مراجعة)
٨,١٣٦,٠١٤	٣٠ يونيو ٢٠٢٤ (غير مراجعة)
٢,٩٧٣,٥٣٢	١ يناير ٢٠٢٤ (مراجعة)
٨١٣,٤٨٢	المحمل للفترة
٣,٧٨٧,٠١٤	٣٠ يونيو ٢٠٢٤ (غير مراجعة)
٤,٣٤٩,٠٠٠	صافي القيمة الدفترية:
	٣٠ يونيو ٢٠٢٤ (غير مراجعة)
برامج حاسب آلي (بالريالات السعودية)	للسنة المنتهية في ٣١ ديسمبر ٢٠٢٣: التكلفة:
٨,١٣٦,٠١٤	١ يناير ٢٠٢٣
٨,١٣٦,٠١٤	٣١ ديسمبر ٢٠٢٣ (مراجعة)
١,٣٢٥,٤١٧	١ يناير ٢٠٢٣
١,٦٤٨,١١٥	المحمل للسنة
٢,٩٧٣,٥٣٢	٣١ ديسمبر ٢٠٢٣ (مراجعة)
٥,١٦٢,٤٨٢	صافي القيمة الدفترية:
	٣١ ديسمبر ٢٠٢٣ (مراجعة)

تتمثل الأصول غير الملموسة في تكاليف تطوير نظام تخطيط موارد المؤسسة. يتم إطفاءها على مدى ٥ سنوات من تاريخ التنفيذ.

١١- قروض

١١-١ قروض قصيرة الأجل وسحب على المكشوف من البنوك

٣٠ يونيو ٢٠٢٤	٣١ ديسمبر ٢٠٢٣
(غير مراجعة)	(مراجعة)
(بالريالات السعودية)	(بالريالات السعودية)
١٢٥,٢٧٤,١٥٥	١٠٨,٩٨٣,٨٥٢
٦٤٨,٠٦٩	-
١٢٥,٩٢٢,٢٢٤	١٠٨,٩٨٣,٨٥٢

قروض قصيرة الأجل

سحب على المكشوف من البنوك

لدى المجموعة تسهيلات بنكية من بنوك محلية لتمويل متطلبات رأس المال العامل للمجموعة. تتكون هذه التسهيلات من السحب على المكشوف والقروض قصيرة الأجل وترتيبات المراجعة وخطابات الضمان والاعتمادات المستندية. تحمل هذه التسهيلات رسوم مالية بالأسعار التجارية السائدة بالإضافة إلى هامش ربح محدد. هذه التسهيلات مضمونة برهن من جهة ذات علاقة وسندات لأمر وسندات ضمان حسن الأداء وعائدات العقد.

١١-٢ قروض لأجل

٣٠ يونيو ٢٠٢٤	٣١ ديسمبر ٢٠٢٣
(غير مراجعة)	(مراجعة)
(بالريالات السعودية)	(بالريالات السعودية)
١٦٦,٤٤٧,٥٠٤	١٥٧,٦٨٧,٠٠٧
(٥٩,٥٣٩,٩١٦)	(٧٥,٢٩٩,٩٨٥)
١٠٦,٩٠٧,٥٨٨	٨٢,٣٨٧,٠٢٢

قروض طويلة الأجل

ناقصاً: الجزء المتداول

الجزء غير المتداول

حصلت المجموعة على قروض طويلة الأجل من بنوك محلية لتمويل شراء ممتلكات ومعدات ورأس المال العامل. يتم سداد هذه القروض على أقساط شهرية وتحمل مصاريف مالية بسعر سايبور زائد هامش ربح. هذه القروض مضمونة برهن بعض الممتلكات من شركة الخالدي العقارية (شركة شقيقة) وضمانات الشركات من شركة الخالدي القابضة ("الشركة الأم الرئيسية") وضمانات شخصية ومشاركة من المساهمين في الشركة الأم الرئيسية.

تم تصنيف الأقساط التي تستحق خلال ١٢ شهر كالتزامات متداولة.

فيما يلي جدول سداد القرض لأجل:

٣٠ يونيو ٢٠٢٤	٣١ ديسمبر ٢٠٢٣	
(غير مراجعة)	(مراجعة)	
(بالريالات السعودية)	(بالريالات السعودية)	
٤٧,٦٩٢,٩١١	٧٥,٢٩٩,٩٨٥	٢٠٢٤
٤٦,٣٩٠,١٨٣	٣٦,٩٧٣,٢٣٥	٢٠٢٥
٣٥,٠٦٠,٧٧٥	٢٤,٩٤٧,٤٥٣	٢٠٢٦
٢٥,٥٦٥,٧٧٥	١٢,٤٧٧,٢٢٢	٢٠٢٧
١١,٧٣٧,٨٦٠	٧,٩٨٩,١١٢	٢٠٢٨
١٦٦,٤٤٧,٥٠٤	١٥٧,٦٨٧,٠٠٧	

١٢ - الزكاة

تخضع المجموعة للزكاة. وتستحق الزكاة بنسبة ٢.٥٪ من أيهما أكبر من قاعدة الزكاة التقريبية أو الربح المعدل. تشمل المكونات المهمة لقاعدة الزكاة في إطار الزكاة بشكل أساسي حقوق المساهمين في بداية السنة، والأحكام وصافي الدخل المعدل، مطروحاً منه خصم لصافي القيمة الدفترية للأصول طويلة الأجل.

الحركة في الزكاة المستحقة هي كما يلي:

٣٠ يونيو ٢٠٢٤	٣١ ديسمبر ٢٠٢٣
(غير مراجعة)	(مراجعة)
(بالريالات السعودية)	
١,٦٦٠,١١٥	٢,٥٧٢,٠٨٢
١,٢٤٢,٣٧٠	١,٤٦٢,٢٨٠
(١,٦٦٠,١١٥)	(٢,٣٧٤,٢٤٧)
١,٢٤٢,٣٧٠	١,٦٦٠,١١٥
رصيد افتتاحي	
محمل للفترة / للسنة	
مدفوع خلال الفترة / للسنة	
رصيد ختامي	

حالة الشهادات والربوط:

قدمت الشركة إقراراتها الزكوية حتى السنة المنتهية في ٣١ ديسمبر ٢٠٢٣ وحصلت على الشهادات المطلوبة. تم الانتهاء من الربوط الزكوية لسنة ٢٠١٥ و ٢٠١٧. ولا تزال الربوط الزكوية للسنوات المتبقية قيد المراجعة من قبل هيئة الزكاة والضريبة والجمارك.

قدمت الشركة التابعة (شركة الخليج اللوجستية) إقراراتها الزكوية للسنوات حتى سنة ٢٠٢٣ وحصلت على الشهادات الزكوية المطلوبة. لم تستلم الشركة أي ربوط زكوية من هيئة الزكاة والضريبة والجمارك منذ تأسيس الشركة.

قدمت الشركة التابعة (شركة أميال للنقل) إقراراتها الزكوية حتى السنة المنتهية في ٣١ ديسمبر ٢٠٢٣ وحصلت على الشهادات الزكوية المطلوبة. لم تستلم الشركة أي ربوط زكوية من هيئة الزكاة والضريبة والجمارك منذ تأسيس الشركة.

قدمت الشركة التابعة (شركة الخالدي بيرتلينغ للإمدادات المحدودة) إقراراتها الزكوية حتى السنة المنتهية في ٣١ ديسمبر ٢٠٢٣ وحصلت على الشهادات الزكوية المطلوبة. ولم تستلم الشركة أي ربوط زكوية من هيئة الزكاة والضريبة والجمارك منذ تأسيس الشركة.

١٣ - توزيعات الأرباح

خلال الفترة، أعلن مجلس إدارة الشركة في اجتماعه المنعقد بتاريخ ٢٦ مايو ٢٠٢٤ توزيع أرباح بمبلغ ٢٩,٠٠٧,٠٠١ ريال سعودي.

١٤ - إيرادات من العقود مع العملاء

١٤-١ معلومات الإيرادات المفصلة

٣٠ يونيو ٢٠٢٤	٣٠ يونيو ٢٠٢٣
(غير مراجعة)	(مراجعة)
(بالريالات السعودية)	
١٤٩,١١٠,٠٥٥	١٤٢,٤٧٤,٧٦٦
١٥,٩٤٨,٦٥٣	-
١٦٥,٠٥٨,٧٠٨	١٤٢,٤٧٤,٧٦٦
خدمات نقل	
بيع شاحنات جديدة	

تحقق المجموعة إيراداتها بشكل رئيسي من خدمات النقل والخدمات اللوجستية وبيع الشاحنات الجديدة وفقاً لمواصفات العملاء.

١٥ - إفصاحات تتعلق بالجهات ذات العلاقة

دخلت المجموعة في معاملات مع الجهات ذات العلاقة بناءً على الشروط والأحكام المعتمدة من قبل إدارة المجموعة.
خلال الفترة / السنة، تعاملت المجموعة مع الجهات ذات العلاقة التالية:

اسم	الموقع	العلاقة
شركة الخالدي القابضة	المملكة العربية السعودية	مساهم
شركة الوقود المتكاملة المحدودة للمحروقات	المملكة العربية السعودية	شركة شقيقة
شركة الخليج للسيارات	المملكة العربية السعودية	شركة شقيقة
شركة الحفر السعودية المحدودة	المملكة العربية السعودية	شركة شقيقة
شركة المحترفون العرب للمقاولات العامة	المملكة العربية السعودية	شركة شقيقة
شركة الخالدي العقارية	المملكة العربية السعودية	شركة شقيقة
شركة الخالدي لمواد البناء	المملكة العربية السعودية	شركة شقيقة
شركة صقر السعودية للسفر والسياحة	المملكة العربية السعودية	شركة شقيقة
شركة أداء للخدمات الطبية	المملكة العربية السعودية	شركة شقيقة
شركة اف. اتش. بيرتلينغ ابردين المحدودة	إسكتلندا	شركة شقيقة
شركة بيرتلينغ للخدمات اللوجستية (شنغهاي) المحدودة	الصين	شركة شقيقة
شركة اف. اتش. بيرتلينغ بي. تي. إي. المحدودة	سنغافورة	شركة شقيقة
شركة اف. اتش. بيرتلينغ السويد	السويد	شركة شقيقة
شركة اف. اتش. بيرتلينغ للخدمات اللوجستية للنقل العالمية المحدودة - تركيا	تركيا	شركة شقيقة
شركة بيرتلينغ للخدمات اللوجستية الاسبانية أس. أل. يو.	اسبانيا	شركة شقيقة
شركة بيرتلينغ للخدمات اللوجستية المحدودة - دبي	الإمارات العربية المتحدة	شركة شقيقة
شركة اف. اتش. بيرتلينغ للخدمات اللوجستية جي. أم. بي. أتش. - المانيا	المانيا	شركة شقيقة
شركة بيرتلينغ للخدمات اللوجستية (بكين) المحدودة	الصين	شركة شقيقة
شركة بي. تي. إف. إتش بيرتلينغ اللوجستية إندونيسيا	إندونيسيا	شركة شقيقة
شركة بيرتلينغ للخدمات اللوجستية مصر المحدودة	جمهورية مصر العربية	شركة شقيقة
شركة بيرتلينغ للخدمات اللوجستية الولايات المتحدة الأمريكية	الولايات المتحدة الأمريكية	شركة شقيقة

فيما يلي المعاملات الهامة والمبالغ التقريبية ذات الصلة:

٣٠ يونيو ٢٠٢٣	٣٠ يونيو ٢٠٢٤
(غير مراجعة)	(غير مراجعة)
	(بالريالات السعودية)

(أ) الإيرادات

-	١٤,١٧٥,٠٠٠	شركة الخليج للسيارات
٢,٧٩٧,٧٥٣	٢,٢٥٣,٦٠١	شركة الخالدي لمواد البناء
١,٣٢٩,٩٨٠	١,٥٣٨,٥٨٣	شركة الوقود المتكاملة المحدودة للمحروقات
٣,٥٠٦	٨٢١,٥٠٠	شركة اف. اتش. بيرتلينغ بي. تي. إي. المحدودة
-	٢٢٧,٨٣٦	شركة بيرتلينغ للخدمات اللوجستية الاسبانية أس. أل. يو.
٣٣,٣٠٤	٥٤,٢٨٢	شركة بيرتلينغ للخدمات اللوجستية المحدودة - دبي
٣٨,٢٠٨	٥١,٤٠٧	شركة الحفر السعودية المحدودة
٧٣,٣٢٨	١٧,٩٤٩	شركة اف. اتش. بيرتلينغ ابردين المحدودة

١٥- إيصاحات تتعلق بالجهات ذات العلاقة (تتمة)

فيما يلي المعاملات الهامة والمبالغ التقريبية ذات الصلة (تتمة):

٣٠ يونيو ٢٠٢٣	٣٠ يونيو ٢٠٢٤	
(غير مراجعة)	(غير مراجعة)	
(بالريالات السعودية)		
		(أ) الإيرادات (تتمة)
٥,٠٦٣	٩,٤٩٧	شركة بيرتلينغ للخدمات اللوجستية (شنغهاي) المحدودة
١,٩٨٨	١,٩٨٨	شركة اف. اتش. بيرتلينغ للخدمات اللوجستية جي. أم. بي. أتش. - ألمانيا
٤,١٤٠	-	شركة بي. تي. إف. إتش بيرتلينغ اللوجستية إندونيسيا
		(ب) مشتريات بضائع وخدمات
(١٠,٢٥٠,٩٨٥)	(١٦,٥٧٥,٠٠٨)	شركة الوقود المتكاملة المحدودة للمحروقات
(٢٣٥,٦٥١)	(١,٦٧٦,٣٧٥)	شركة بيرتلينغ للخدمات اللوجستية الاسبانية أس. أل. يو.
-	(١٨٠,٠٠٠)	شركة الخليج للسيارات
-	(١٦١,٥٩٣)	شركة الخالدي العقارية
(٥١٧,٠٠٢)	(٩١,٦١٧)	شركة اف. اتش. بيرتلينغ للخدمات اللوجستية جي. أم. بي. أتش. - ألمانيا
(٣٩,٩٥١)	(٧٢,١٢٧)	شركة الحفر السعودية المحدودة
-	(٥٣,١٦٥)	شركة اف. اتش. بيرتلينغ السويد
(٢٢,٨١٣)	(٣٣,٢٢٠)	شركة اف. اتش. بيرتلينغ ابردين المحدودة
(٥,٤٧٠)	(٢٠,٨٩٥)	شركة بيرتلينغ للخدمات اللوجستية المحدودة - دبي
-	(٧,٥٣٤)	شركة اف. اتش. بيرتلينغ للخدمات اللوجستية للنقل العالمية المحدودة - تركيا
-	(٣,٢٤٤)	شركة بيرتلينغ للخدمات اللوجستية، الولايات المتحدة الأمريكية
		(ج) مصاريف مدفوعة بالنيابة عن الشركة / (بالنيابة عن جهات ذات علاقة)
٦,٢١٩,٤٧٧	٢٤,٧٦٧,٤٨٥	شركة الوقود المتكاملة المحدودة للمحروقات
٣,٦٢٣,٤٤٦	٢٣,١٨١,٥٩١	شركة الخالدي العقارية
٢١,٩٤٤,٩٠٢	١٢,٣٢٨,٠٠٦	شركة الخالدي القابضة
-	٢٨٠,١١١	شركة اف. اتش. بيرتلينغ للخدمات اللوجستية جي. أم. بي. أتش. - ألمانيا
٢,٧٥٢,٦٧٤	١٨٨,٠٨٤	شركة الحفر السعودية المحدودة
١١٢,٨٦٢	١٧٦,٣٧١	شركة بيرتلينغ للخدمات اللوجستية الاسبانية أس. أل. يو.
٦٥٨,٩٧٢	١٤,٥٧٥	شركة المحترفون العرب للمقاولات العامة
-	٦,٢٥٠	شركة صقر السعودية للسفر والسياحة
(٤,٧٣٩,٢٨٩)	(٩,٨٠٥,٠٩٤)	شركة الخليج للسيارات
١٦٦,٦٢٠	(٣,١٧٨,٣٧٨)	شركة الخالدي لمواد البناء
-	(٤٣,٦٢٧)	شركة اف. اتش. بيرتلينغ بي. تي. إي. المحدودة
٥,٢١٣	-	شركة بيرتلينغ للخدمات اللوجستية (شنغهاي) المحدودة
(١١٠,٤٩٢)	-	شركة اف. اتش. بيرتلينغ ابردين المحدودة
(٣٧٥)	-	شركة اف. اتش. بيرتلينغ السويد

١٥- إفصاحات تتعلق بالجهات ذات العلاقة (تتمة)

فيما يلي المعاملات الهامة والمبالغ التقريبية ذات الصلة (تتمة):

٣٠ يونيو ٢٠٢٣	٣٠ يونيو ٢٠٢٤
(غير مراجعة)	(غير مراجعة)
(بالريالات السعودية)	(بالريالات السعودية)

(د) ممتلكات ومعدات محولة

(١٢,٠٠٠,٠٠٠)	-
(١٠٠,٠٠٠)	-

شركة الخالدي القابضة

شركة المحترفون العرب للمقاولات العامة

(هـ) استبعاد أصول حق الاستخدام

٥,٧٤٣,٨٩٢	-
-----------	---

شركة الخالدي القابضة

(و) تمويل ممنوح

-	٨,١٤٤,٠١٣
-	٥,٨٣٩,٤٩١
-	١,٨٥١,٧٨٩
-	١,٠٤٣,٩٣٣
٨,٤٦٥,٩٣١	-

شركة الوقود المتكاملة المحدودة للمحروقات

شركة الخالدي لمواد البناء

شركة الخالدي العقارية

شركة الخالدي القابضة

شركة الخليج للسيارات

(ز) الاستثمار محول بالقيمة العادلة من خلال الربح أو الخسارة

-	١٥,٧٠٢,٥٣٧
---	------------

شركة الخالدي القابضة

(ي) توزيعات أرباح تم تسويتها من خلال المطلوب من جهة ذات

علاقة

(٩٧,٤٥٥,٩٢٣)	(٢٩,٠٠٧,٠٠١)
--------------	--------------

شركة الخالدي القابضة

يتكون المطلوب من جهات ذات علاقة مما يلي:

٣١ ديسمبر ٢٠٢٣	٣٠ يونيو ٢٠٢٤
(مراجعة)	(غير مراجعة)
(بالريالات السعودية)	(بالريالات السعودية)

١٩,٨٠٤,٥٧٥	٣٩,٤٦١,٣٦٩
١١,٢٨٣,١١٠	٢٤,١٤٧,٧١٩
١٦,٥٦١,٢٢٧	١٦,٥٧٥,٨٠٢
١١,٠٢٤,٠٩٠	١٤,٨٢٧,٩٣٨
٨,٠٥٤,٤٨٩	٨,٢٢١,٨٥٣
٨٣٩,٩٥٨	٥,٠٢٩,٨٦٣
٩,٣٧٥	٧٨٧,٢٤٨
١٣٢,٨٦١	١٦٦,٢٤٨
٢,٧٠٣	٢,٧٠٣
١,١٠٩	-
٦٧,٧١٣,٤٩٧	١٠٩,٢٢٠,٧٤٣

شركة الخالدي العقارية

شركة الوقود المتكاملة المحدودة للمحروقات

شركة المحترفون العرب للمقاولات العامة

شركة الخالدي لمواد البناء

شركة الحفر السعودية المحدودة

شركة الخليج للسيارات

شركة اف. اتش. بيرتلينغ بي. تي. إي. المحدودة

شركة بيرتلينغ للخدمات اللوجستية المحدودة - دبي

شركة اف. اتش. بيرتلينغ للخدمات اللوجستية مصر المحدودة

شركة اف. اتش. بيرتلينغ أبردين المحدودة

١٥- إفساحات تتعلق بالجهات ذات العلاقة (تتمة)

يتكون المطلوب إلى جهات ذات علاقة مما يلي:

٣٠ يونيو ٢٠٢٤	٣١ ديسمبر ٢٠٢٣	
(غير مراجعة)	(مراجعة)	
(بالريالات السعودية)		
١,٥٣٢,٢٩١	٢٦٠,١٢٣	شركة بيرتلينغ للخدمات اللوجستية الاسبانية أس. أل. يو.
		شركة اف. اتش. بيرتلينغ للخدمات اللوجستية جي. أم. بي. أتش. -
٩٠٣,٨٢٢	١,٠٩٤,٣٠٤	المانيا
		شركة اف. اتش. بيرتلينغ للخدمات اللوجستية للنقل العالمية
٢٧٨,٧٣٦	٢٧١,٢٠٢	المحدودة - تركيا
٢٦٢,٥٥٥	٢٧٢,٠٥٢	شركة بيرتلينغ للخدمات اللوجستية (شنغهاي) المحدودة
١٢٣,١٣٣	١٢٩,٣٨٣	شركة صقر السعودية للسفر والسياحة
٥٣,١٦٥	-	شركة اف. اتش. بيرتلينغ السويد
١٤,١٦٢	-	شركة اف. اتش. بيرتلينغ ابردين المحدودة
١٣,٣٧٤	١٣,٣٧٤	شركة أداء للخدمات الطبية
٥,٢١٣	٥,٢١٣	شركة بيرتلينغ للخدمات اللوجستية (بكين) المحدودة
٣,٨٠٧	٥٦٣	شركة بيرتلينغ للخدمات اللوجستية، الولايات المتحدة الأمريكية
١,٠٣٥	٦٨,٥١٠	شركة الخالدي القابضة
٣,١٩١,٢٩٣	٢,١١٤,٧٢٤	

جميع الأرصدة المذكورة أعلاه لا تخضع لأي فوائد وليس لها جدول للسداد محدد.

تتكون تعويضات موظفي الإدارة الرئيسيين للمجموعة مما يلي:

٣٠ يونيو ٢٠٢٤	٣٠ يونيو ٢٠٢٣	
(غير مراجعة)	(غير مراجعة)	
(بالريالات السعودية)		
٢,٠٣٤,٧٧١	١,٨٨٢,٨٩٧	منافع موظفين قصيرة الأجل
٤١٦,٣٤٣	٣١٩,٧٨١	منافع نهاية الخدمة
٢,٤٥١,١١٤	٢,٢٠٢,٦٧٨	مجموع تعويضات موظفي الإدارة الرئيسيين

١٦- ارتباطات والتزامات محتملة

ضمانات:

أصدرت البنوك المحلية اعتمادات مستندية وخطابات ضمان بالنيابة عن المجموعة كما في ٣٠ يونيو ٢٠٢٤ و ٣١ ديسمبر ٢٠٢٣ والصادرة في سياق الأعمال الاعتيادية للمجموعة وهي كما يلي:

٣٠ يونيو ٢٠٢٤	٣١ ديسمبر ٢٠٢٣	
(غير مراجعة)	(مراجعة)	
(بالريالات السعودية)		
٢,٨٤٤,٥٠٠	١٧,٤٩٩,٤٨٨	اعتمادات مستندية
١٢٥,٣٥٣,٥٠٥	٧٠,١٣٧,٥١٥	خطابات ضمان

أصدرت البنوك المحلية اعتمادات مستندية وخطابات ضمان بالنيابة عن الشركات الشقيقة تحت اسم الشركة كما في ٣٠ يونيو ٢٠٢٤ بقيمة ٦٤,٦٥٣,٤٢٢ ريال سعودي (٣١ ديسمبر ٢٠٢٣: ٦٠,٠٥١,٣٥٠ ريال سعودي).

١٧- ربحية السهم

٣٠ يونيو ٢٠٢٣	٣٠ يونيو ٢٠٢٤	
(غير مراجعة)	(غير مراجعة)	
١.٢٨	٢.٠٢	ربحية السهم الأساسي (بالريالات السعودية)
١٩,١٨٢,١٨٦	٣٠,٣٥٣,٢٩٦	ربح الفترة (بالريالات السعودية)
١٥,٠٠٠,٠٠٠	١٥,٠٠٠,٠٠٠	المتوسط المرجح لعدد الأسهم (الأسهم)

١٨- القيم العادلة وإدارة المخاطر للأدوات المالية

١٨-١ قياس القيمة العادلة للأدوات المالية

ليس لدى المجموعة أي أصول أو التزامات مالية مقاسة بالقيمة العادلة، باستثناء الاستثمارات بالقيمة العادلة من خلال الربح أو الخسارة والأصول المحتفظ بها بغرض البيع والتي يتم تصنيفها في المستوى الثالث من التسلسل الهرمي للقيمة العادلة.

١٨-٢ إدارة مخاطر الأدوات المالية

لم تكن هناك أي تغييرات جوهرية على تعرض المجموعة لمخاطر الأدوات المالية وأهدافها وسياساتها وعملياتها لإدارة المخاطر أو الأساليب المستخدمة لقياسها في فترات سابقة.

١٩- تاريخ الاعتماد

تمت الموافقة على إصدار القوائم المالية الموحدة الأولية المختصرة من قبل مجلس إدارة المجموعة في ٢٠ أغسطس ٢٠٢٤.

القوائم المالية الموحدة المراجعة
للسنة المالية المنتهية
في ٣١ ديسمبر ٢٠٢٤م

13.3

شركة الخالدي للامدادات
(شركة سعودية مساهمة مغلقة)
القوائم المالية الموحدة
للسنة المنتهية في ٣١ ديسمبر ٢٠٢٤
وتقرير المراجع المستقل

شركة الخالدي للامدادات
(شركة سعودية مساهمة مغلقة)
القوائم المالية الموحدة وتقرير المراجع المستقل
للسنة المنتهية في ٣١ ديسمبر ٢٠٢٤

المحتويات	صفحة
تقرير المراجع المستقل	١ - ٢
قائمة المركز المالي الموحدة	٣-٤
قائمة الربح أو الخسارة والدخل الشامل الآخر الموحدة	٥
قائمة التغيرات في حقوق الملكية الموحدة	٦
قائمة التدفقات النقدية الموحدة	٧ - ٨
إيضاحات حول القوائم المالية الموحدة	٩ - ٣٨

شركة بيكر تيلي للاستشارات المهنية

الدور الأول، كيرفتشرز مول،
٦٧٥٩ طريق الملك فهد بن عبد العزيز،
حي البندرية، الخبر ٣٤٤٢٣،
المملكة العربية السعودية

هاتف: ٩٦٦ ١٣ ٨٣٠ ٠٩٠٦+

تقرير المراجع المستقل

إلى السادة المساهمين في
شركة الخالدي للاستشارات

التقرير عن مراجعة القوائم المالية الموحدة

الرأي

لقد راجعنا القوائم المالية الموحدة لشركة الخالدي للاستشارات ("الشركة أو الشركة الأم") والمنشآت التابعة لها (يشار إليهما معاً بلفظ "المجموعة")، والتي تشمل قائمة المركز المالي الموحدة كما في ٣١ ديسمبر ٢٠٢٤ وقائمة الربح أو الخسارة والدخل الشامل الآخر الموحدة وقائمة التغيرات في حقوق الملكية الموحدة وقائمة التدفقات النقدية الموحدة للسنة المنتهية في ذلك التاريخ، والإيضاحات المرفقة بالقوائم المالية الموحدة بما في ذلك ملخص للسياسات المحاسبية الجوهرية.

وفي رأينا، فإن القوائم المالية الموحدة المرفقة تعرض بشكل عادل، من جميع الجوانب الجوهرية، المركز المالي الموحد للمجموعة كما في ٣١ ديسمبر ٢٠٢٤ وأدائها المالي الموحد وتدفقاتها النقدية الموحدة للسنة المنتهية في ذلك التاريخ، وفقاً للمعايير الدولية للتقرير المالي المعتمدة في المملكة العربية السعودية، والمعايير والإصدارات الأخرى المعتمدة من الهيئة السعودية للمراجعين والمحاسبين.

أساس الرأي

لقد قمنا بالمراجعة وفقاً للمعايير الدولية للمراجعة المعتمدة في المملكة العربية السعودية. ومسؤولياتنا بموجب تلك المعايير موضحة بمزيد من التفصيل في قسم "مسؤوليات المراجع عن مراجعة القوائم المالية الموحدة" الوارد في تقريرنا. ونحن مستقلون عن المجموعة وفقاً لقواعد آداب المهنة الدولية للمحاسبين المهنيين (متضمنة معايير الاستقلال الدولية) الصادرة عن مجلس المعايير الدولية لآداب مهنة المحاسبين والمعتمدة في المملكة العربية السعودية، وقد وفينا أيضاً بمسؤولياتنا الأخلاقية الأخرى وفقاً لتلك القواعد. وفي اعتقادنا فإن أدلة المراجعة التي حصلنا عليها تعد كافية ومناسبة لتوفير أساس لرأينا.

مسؤوليات الإدارة والمكلفين بالحوكمة عن القوائم المالية الموحدة

إن الإدارة هي المسؤولة عن إعداد القوائم المالية الموحدة وعرضها بشكل عادل وفقاً للمعايير الدولية للتقرير المالي المعتمدة في المملكة العربية السعودية والمعايير والإصدارات الأخرى المعتمدة من الهيئة السعودية للمراجعين والمحاسبين، وهي المسؤولة عن الرقابة الداخلية التي تترى أنها ضرورية، لتمكينها من إعداد قوائم مالية موحدة خالية من التحريف الجوهرية سواء بسبب غش أو خطأ.

وعند إعداد القوائم المالية الموحدة، فإن الإدارة هي المسؤولة عن تقييم قدرة المجموعة على البقاء كمُنشأة مستمرة وعن الإفصاح بحسب مقتضى الحال، عن الأمور المتعلقة بالاستمرارية، واستخدام أساس الاستمرارية في المحاسبة، ما لم تكن هناك نية لدى الإدارة لتصفية المجموعة أو إيقاف عملياتها، أو ما لم يكن هناك خيار واقعي سوى القيام بذلك.

والمكلفون بالحوكمة، أي مجلس الإدارة، هم المسؤولون عن الإشراف على آلية التقرير المالي في المجموعة.

مسؤوليات المراجع عن مراجعة القوائم المالية الموحدة

تتمثل أهدافنا في الوصول إلى تأكيد معقول عما إذا كانت القوائم المالية الموحدة ككل تخلو من التحريف الجوهرية، سواء بسبب غش أو خطأ، وإصدار تقرير المراجع الذي يتضمن رأينا. والتأكيد المعقول هو مستوى عالٍ من التأكيد، لكنه لا يضمن أن المراجعة التي تم القيام بها وفقاً لمعايير المحاسبة الدولية سيكشف دائماً عن التحريف الجوهرية عند وجوده. ويمكن أن تنشأ التحريفات عن غش أو خطأ، وتعد التحريفات جوهرية إذا كان يمكن التوقع بدرجة معقولة أنها قد تؤثر، منفردة أو في مجملها، على القرارات الاقتصادية التي يتخذها المستخدمون على أساس هذه القوائم المالية الموحدة.

تقرير المراجع المستقل (تتمة)

إلى السادة المساهمين في

شركة الخالدي للاستشارات

التقرير عن مراجعة القوائم المالية الموحدة (تتمة)

مسؤوليات المراجع عن مراجعة القوائم المالية الموحدة (تتمة)

وكجزء من عملية المراجعة التي تتم وفقاً لمعيار المحاسبة الدولي، فإننا نمارس الحكم المهني ونحافظ على نزعة الشك المهني طوال المراجعة. ونقوم أيضاً بما يلي:

- تحديد وتقييم مخاطر التحريف الجوهرية في القوائم المالية الموحدة، سواء بسبب غش أو خطأ، وتصميم وتنفيذ إجراءات مراجعة تستجيب لتلك المخاطر، والحصول على أدلة مراجعة كافية ومناسبة لتوفير أساس لإبداء رأينا. ويعد خطر عدم اكتشاف التحريف الجوهرية الناتج عن غش أعلى من الخطر الناتج عن خطأ، نظراً لأن الغش قد ينطوي على تواطؤ أو تزوير أو إغفال ذكر متعمد أو إفادات مضللة أو تجاوز للرقابة الداخلية.
- التوصل إلى فهم للرقابة الداخلية ذات الصلة بالمراجعة من أجل تصميم إجراءات المراجعة المناسبة في ظل الظروف القائمة، وليس لغرض إبداء رأي في فاعلية الرقابة الداخلية.
- تقويم مدى مناسبة السياسات المحاسبية المستخدمة ومدى معقولية التقديرات المحاسبية والإفصاحات المتعلقة بها التي أعدتها الإدارة.
- التوصل إلى استنتاج بشأن مدى مناسبة استخدام الإدارة لأساس الاستمرارية في المحاسبة، وما إذا كان هناك عدم تأكد جوهري متعلق بأحداث أو ظروف قد تثير شكوكاً كبيرة حول قدرة المجموعة على البقاء كمنشأة مستمرة استناداً إلى أدلة المراجعة التي تم الحصول عليها. وإذا خالصنا إلى وجود عدم تأكد جوهري، فإن علينا أن نلفت الانتباه في تقريرنا إلى الإفصاحات ذات العلاقة الواردة في القوائم المالية الموحدة، أو علينا أن نقوم بتعديل رأينا إذا كانت تلك الإفصاحات غير كافية. وتستند استنتاجاتنا إلى أدلة المراجعة التي تم الحصول عليها حتى تاريخ تقرير المراجع. ومع ذلك، فإن أحداثاً أو ظروفًا مستقبلية قد تتسبب في توقف المجموعة عن البقاء كمنشأة مستمرة.
- تقويم العرض العام للقوائم المالية الموحدة وهيكلها ومحتواها، بما فيها الإفصاحات، وما إذا كانت القوائم المالية الموحدة تعبر عن المعاملات والأحداث التي تمثلها بطريقة تحقق العرض العادل.
- الحصول على ما يكفي من أدلة المراجعة المناسبة فيما يتعلق بالمعلومات المالية للمنشآت أو الأنشطة التجارية ضمن المجموعة، لإبداء رأي حول القوائم المالية الموحدة. ونحن مسؤولون عن توجيه عملية مراجعة المجموعة والإشراف عليها وتنفيذها. ونظل وحدنا المسؤولين عن رأي المراجعة.

ونحن نتواصل مع المكلفين بالحوكمة فيما يتعلق بجملة أمور من بينها نطاق المراجعة وتوقيتها المخطط لهما والنتائج المهمة للمراجعة، بما في ذلك أي أوجه قصور مهمة في الرقابة الداخلية نقوم باكتشافها أثناء المراجعة.

بيكر تيلي للاستشارات المهنية

الخبر - المملكة العربية السعودية



بدر حاتم التميمي

ترخيص رقم ٤٨٩

٣٠ شوال ١٤٤٦هـ

٢٨ أبريل ٢٠٢٥

شركة الخالدي للامدادات
(شركة سعودية مساهمة مقفلة)
قائمة المركز المالي الموحدة
كما في ٣١ ديسمبر ٢٠٢٤

٢٠٢٣	٢٠٢٤	إيضاح
(بالريالات السعودية)		
الأصول		
أصول متداولة		
١٦,٤٥٦,٣٤٢	١٤,٤٧٢,١٢٣	٥ نقد وما في حكمه
٧١,٣١٠,٠٩١	٨٦,٥٨٣,١١٥	٦ ذمم مدينة
٦٧,٧١٣,٤٩٧	١٣٣,٠٧٨,٢٤١	٢٦ مطلوب من جهات ذات علاقة
٢٠,٠٤٣,٣٤١	٨,١١٦,٩٨٠	٨ مخزون
٧٤,٠٤٢,٢١٨	٣٠,٦٧٣,٧٨٦	٩ مدفوعات مقدماً وذمم مدينة أخرى
٢٤٩,٥٦٥,٤٨٩	٢٧٢,٩٢٤,٢٤٥	
٨,٤٩١,٤٤٩	-	٧ أصول محتفظ بها بغرض البيع
٢٥٨,٠٥٦,٩٣٨	٢٧٢,٩٢٤,٢٤٥	مجموع الأصول المتداولة
أصول غير متداولة		
٢٨٢,٤٧٤,٥٣٦	٣٠٢,٦٧٧,٥٨٣	١٠ ممتلكات ومعدات
٥,١٦٢,٤٨٢	٣,٥٢٦,٥٧٩	١١ أصول غير ملموسة
١٥,٧٠٢,٥٣٧	-	١٢ استثمار بالقيمة العادلة من خلال الربح أو الخسارة
٣٠٣,٣٣٩,٥٥٥	٣٠٦,٢٠٤,١٦٢	مجموع الأصول غير المتداولة
٥٦١,٣٩٦,٤٩٣	٥٧٩,١٢٨,٤٠٧	مجموع الأصول
الالتزامات وحقوق الملكية		
التزامات متداولة		
١٠٨,٩٨٣,٨٥٢	١٣٩,٠٠٨,٢١٣	١٣ قروض
٧٥,٢٩٩,٩٨٥	٥٠,٢٨٤,٧٦٣	١٣ الجزء المتداول من قروض طويلة الأجل
٥٦,٥٧٠,٦٥٠	٥١,٧٤٥,٩٦١	١٤ ذمم دائنة وذمم دائنة أخرى
٢,١١٤,٧٢٤	٢,٦٠٧,٦٤٤	٢٦ مطلوب إلى جهات ذات علاقة
٧٧٧,٨٢١	٧٢٧,٠٩٤	١٥ التزامات عقود الإيجار - الجزء المتداول
١,٦٦٠,١١٥	١,٥٥٤,٤٣٩	١٦ زكاة مستحقة
٢٤٥,٤٠٧,١٤٧	٢٤٥,٩٢٨,١١٤	مجموع الالتزامات المتداولة
التزامات غير متداولة		
٨٢,٣٨٧,٠٢٢	٨١,٨٦٢,٦٣٥	١٣ قروض طويلة الأجل
١٠,٠٧٩,٩٤٠	-	١٤ ذمم دائنة وذمم دائنة أخرى
٦,٥٣٥,٢٢٤	٥,٨٠٩,١١٣	١٥ التزامات عقود الإيجار
٩,٣٧٩,٩٩٣	١١,٧٥٢,١٥١	١٧ التزامات منافع الموظفين
١٠٨,٣٨٢,١٧٩	٩٩,٤٢٣,٨٩٩	مجموع الالتزامات غير المتداولة
٣٥٣,٧٨٩,٣٢٦	٣٤٥,٣٥٢,٠١٣	مجموع الالتزامات

شركة الخالدي للامدادات
(شركة سعودية مساهمة مقفلة)
قائمة المركز المالي الموحدة (تتمة)
كما في ٣١ ديسمبر ٢٠٢٤

٢٠٢٣	٢٠٢٤	إيضاح
(بالريالات السعودية)		
		حقوق الملكية
١٥٠,٠٠٠,٠٠٠	١٥٠,٠٠٠,٠٠٠	رأس المال
٥٨,٠١٤,٠٠١	٨٤,١٥٤,٩٨٧	أرباح مبقاة
٢٠٨,٠١٤,٠٠١	٢٣٤,١٥٤,٩٨٧	مجموع حقوق الملكية العائد إلى مساهمي الشركة
(٤٠٦,٨٣٤)	(٣٧٨,٥٩٣)	الحصص غير المسيطرة
٢٠٧,٦٠٧,١٦٧	٢٣٣,٧٧٦,٣٩٤	مجموع حقوق الملكية
٥٦١,٣٩٦,٤٩٣	٥٧٩,١٢٨,٤٠٧	مجموع الالتزامات وحقوق الملكية

محمد ربحي المدير المالي	مقرن الخالدي المدير التنفيذي	بدر الخالدي رئيس مجلس الإدارة
----------------------------	---------------------------------	----------------------------------

تشكل الإيضاحات المرفقة جزءاً لا يتجزأ من هذه القوائم المالية الموحدة

شركة الخالدي للامدادات
(شركة سعودية مساهمة مقفلة)
قائمة الربح أو الخسارة والدخل الشامل الآخر الموحدة
للسنة المنتهية في ٣١ ديسمبر ٢٠٢٤

٢٠٢٣	٢٠٢٤	إيضاح
(بالريالات السعودية)		
٢٩٧,٦٨٠,٣٦٦	٣٢٨,٧٥١,٣٩٨	٢٠ الإيرادات
(١٩٤,٤٦٢,٦١٩)	(٢١٧,٣٨٩,١٧٩)	٢١ تكلفة الإيرادات
١٠٣,٢١٧,٧٤٧	١١١,٣٦٢,٢١٩	إجمالي الربح
(٤٤,٦٠٦,٦٩٢)	(٤٩,٨٣٨,٧٩٩)	٢٢ مصاريف عمومية وإدارية
٥٨,٦١١,٠٥٥	٦١,٥٢٣,٤٢٠	الربح التشغيلي
-	١١,٣٥٦,٦٠١	٧ ربح من استبعاد أصول محتفظ بها بغرض البيع
(١٧,٤٤٠,٣١٤)	(١٩,٥٨٦,٢٣٠)	٢٣ تكاليف التمويل
١٨,١٢٧,٢٥٩	٤,٧٦١,٢٥٧	٢٤ إيرادات أخرى، بالصافي
٥٩,٢٩٨,٠٠٠	٥٨,٠٥٥,٠٤٨	الربح للسنة قبل الزكاة
(١,٤٦٢,٢٨٠)	(١,٥٥٤,٤٣٩)	١٦ الزكاة
٥٧,٨٣٥,٧٢٠	٥٦,٥٠٠,٦٠٩	الربح للسنة
		الدخل الشامل الآخر:
		الدخل الشامل الآخر الذي لن يعاد تصنيفه إلى الربح أو الخسارة في السنوات اللاحقة:
(١١٥,٢٨٠)	(١,٣٢٤,٣٨١)	١٧ خسارة اكتوارية من التزامات منافع الموظفين
٥٧,٧٢٠,٤٤٠	٥٥,١٧٦,٢٢٨	مجموع الدخل الشامل للسنة
		مجموع الربح العائد إلى:
٥٨,١٢٩,٢٨١	٥٦,٤٧٢,٣٦٨	مساهمي الشركة
(٢٩٣,٥٦١)	٢٨,٢٤١	الحصص غير المسيطرة
٥٧,٨٣٥,٧٢٠	٥٦,٥٠٠,٦٠٩	
		مجموع الدخل الشامل العائد إلى:
٥٨,٠١٤,٠٠١	٥٥,١٤٧,٩٨٧	مساهمي الشركة
(٢٩٣,٥٦١)	٢٨,٢٤١	الحصص غير المسيطرة
٥٧,٧٢٠,٤٤٠	٥٥,١٧٦,٢٢٨	
		ربحية السهم:
٣.٨٨	٣.٧٦	٢٨ الربح الأساسي والمخفض لكل سهم
محمد ربحي المدير المالي	مقرن الخالدي المدير التنفيذي	بدر الخالدي رئيس مجلس الإدارة

تشكل الإيضاحات المرفقة جزءاً لا يتجزأ من هذه القوائم المالية الموحدة

شركة الخالدي للاستثمارات
(شركة سعودية مساهمة مقفلة)
قائمة التغيرات في حقوق الملكية الموحدة
للسنة المنتهية في ٣١ ديسمبر ٢٠٢٤

العائد إلى مساهمي الشركة

الحصص غير المسيطرة	المجموع	أرباح مبقاة (بالريالات السعودية)	احتياطي نظامي	رأس المال
مجموع حقوق الملكية				
٢٠٧,٦٠٧,١٦٧	٢٠٨,٠١٤,٠٠١	٥٨,٠١٤,٠٠١	-	١٥٠,٠٠٠,٠٠٠
٥٦,٥٠٠,٦٠٩	٥٦,٤٧٢,٣٦٨	٥٦,٤٧٢,٣٦٨	-	-
(١,٣٢٤,٣٨١)	(١,٣٢٤,٣٨١)	(١,٣٢٤,٣٨١)	-	-
٥٥,١٧٦,٢٢٨	٥٥,١٤٧,٩٨٧	٥٥,١٤٧,٩٨٧	-	-
(٢٩,٠٠٧,٠٠١)	(٢٩,٠٠٧,٠٠١)	(٢٩,٠٠٧,٠٠١)	-	-
٢٣٣,٧٧٦,٣٩٤	٢٣٤,١٥٤,٩٨٧	٨٤,١٥٤,٩٨٧	-	١٥٠,٠٠٠,٠٠٠
٢٥٤,٢٩٢,٦٥٠	٢٥٤,٤٠٥,٩٢٣	٦٨,٦٤٧,٣١	٣٥,٧٥٨,٨٩٢	١٥٠,٠٠٠,٠٠٠
٥٧,٨٣٥,٧٢٠	٥٨,١٢٩,٢٨١	٥٨,١٢٩,٢٨١	-	-
(١١٥,٢٨٠)	(١١٥,٢٨٠)	(١١٥,٢٨٠)	-	-
٥٧,٧٢٠,٤٤٠	٥٨,٠١٤,٠٠١	٥٨,٠١٤,٠٠١	-	-
(١٠٤,٤٠٥,٩٢٣)	(١٠٤,٤٠٥,٩٢٣)	(٦٨,٦٤٧,٣١)	(٣٥,٧٥٨,٨٩٢)	-
٢٠٧,٦٠٧,١٦٧	٢٠٨,٠١٤,٠٠١	٥٨,٠١٤,٠٠١	-	١٥٠,٠٠٠,٠٠٠

للسنة المنتهية في ٣١ ديسمبر ٢٠٢٣:
كما في ١ يناير ٢٠٢٣
ربح السنة
الخسارة الشاملة الأخرى
مجموع الدخل الشامل للسنة
توزيعات أرباح (إيضاح ١٩)
كما في ٣١ ديسمبر ٢٠٢٤

مقرن الخالدي المدير التنفيذي	بدر الخالدي رئيس مجلس الإدارة
---------------------------------	----------------------------------

تشكل الإيضاحات المرفقة جزءاً لا يتجزأ من هذه القوائم المالية الموحدة

شركة الخالدي للامدادات
(شركة سعودية مساهمة مقفلة)
قائمة التدفقات النقدية الموحدة
للسنة المنتهية في ٣١ ديسمبر ٢٠٢٤

٢٠٢٣	٢٠٢٤	
(بالريالات السعودية)		
		الأنشطة التشغيلية
٥٩,٢٩٨,٠٠٠	٥٨,٠٥٥,٠٤٨	الربح للسنة قبل الزكاة
		تعديلات لينود غير نقدية:
٣٧,١٠٥,٢٤٤	٣١,١٥٥,٦٧٥	استهلاك ممتلكات ومعدات
٩٣٨,٤٠٨	٩٩١,٧٩١	استهلاك أصول حق الاستخدام
١,٦٤٨,١١٥	١,٦٣٥,٩٠٣	إطفاء أصول غير ملموسة
-	(١١,٣٥٦,٦٠١)	ربح من استبعاد أصول محتفظ بها بغرض البيع
(١٦,٦٢٧,٨٨٦)	(٦٠٥,٣٩٠)	ربح من استبعاد ممتلكات ومعدات
١,٥٥٧,٠٣٦	١,٦٦٨,٢٧٠	التزامات منافع الموظفين المتكبدة
١٧,٤٤٠,٣١٤	١٩,٥٨٦,٢٣٠	تكاليف التمويل المتكبدة
-	٤٠٠,٠٣٩	الهبوط في قيمة ذمم مدينة تجارية
(٤٠١,٥٥٦)	-	ربح من استبعاد أصول حق الاستخدام
٦٦٨,٣١٥	-	شطب ممتلكات ومعدات
٥٣٨,٨٠٩	-	خسارة غير محققة من استثمارات بالقيمة العادلة من خلال الربح أو الخسارة
		تغيرات في رأس المال العامل:
٩,٨٩٧,١٨١	(١٥,٦٧٣,٠٦٣)	ذمم مدينة
(١٥,٦٧٥,٠٠٠)	١١,٩٢٦,٣٦١	مخزون
(٥١,٤٠٧,١١٦)	٤٣,٣٦٨,٤٣٢	مدفوعات مقدماً وذمم مدينة أخرى
١٧,٧٥٥,٦٨١	(١٤,٩٨٢,٩٤٨)	ذمم دائنة وذمم دائنة أخرى
١٢,٣١٦,٨٦٠	(٧٨,٠٦٨,٤٦٩)	مطلوب من / إلى جهات ذات علاقة
٧٥,٠٥٢,٤٠٥	٤٨,١٠١,٢٧٨	
(١,٠٢٦,٠١٥)	(١,١٤٢,٦٥٩)	التزامات منافع الموظفين المدفوعة
(٢,٣٧٤,٢٤٧)	(١,٦٦٠,١١٥)	زكاة مدفوعة
٧١,٦٥٢,١٤٣	٤٥,٢٩٨,٥٠٤	صافي التدفقات النقدية من الأنشطة التشغيلية
		الأنشطة الاستثمارية
(٣٠,٨٩٦,٧١٧)	(٥٢,٨٩٣,٣٣٦)	شراء ممتلكات ومعدات
٢٨,٥٣٣,٤٣٠	١,٢٦٠,٢٦٣	المتحصل من بيع ممتلكات ومعدات
-	١٩,٧٣٦,٠٠٠	المتحصل من استبعاد أصول محتفظ بها بغرض البيع
(٢,٣٦٣,٢٨٧)	(٣١,٨٩٧,٠٧٣)	صافي التدفقات النقدية المستخدمة في الأنشطة الاستثمارية
		الأنشطة التمويلية
(٣٧,٧٨٦,٢٨١)	٤,٤٨٤,٧٥٢	صافي التغير في القروض
(١,٢٧١,٩٢٧)	(١,٢٧١,٩٢٧)	التزامات عقود الإيجار المدفوعة
(١٦,٣٨٦,٧٨٤)	(١٨,٥٩٨,٤٧٥)	تكاليف التمويل المدفوعة
(٥٥,٤٤٤,٩٩٢)	(١٥,٣٨٥,٦٥٠)	صافي التدفقات النقدية المستخدمة في الأنشطة التمويلية

شركة الخالدي للاستثمارات
(شركة سعودية مساهمة مغلقة)
قائمة التدفقات النقدية الموحدة (تتمة)
للسنة المنتهية في ٣١ ديسمبر ٢٠٢٤

٢٠٢٣	٢٠٢٤	
(بالريالات السعودية)		
١٣,٨٤٣,٨٦٤	(١,٩٨٤,٢١٩)	صافي التغير في النقد وما في حكمه
٢,٦١٢,٤٧٨	١٦,٤٥٦,٣٤٢	النقد وما في حكمه في بداية السنة
١٦,٤٥٦,٣٤٢	١٤,٤٧٢,١٢٣	النقد وما في حكمه في نهاية السنة
		معاملات غير نقدية:
(١٠٤,٤٠٥,٩٢٣)	(٢٩,٠٠٧,٠٠١)	تسوية توزيعات أرباح مقابل جهة ذات علاقة (إيضاح ١٩ و ٢٦)
-	١٥,٧٠٢,٥٣٧	استثمار بالقيمة العادلة من خلال الربح أو الخسارة محولة إلى جهة ذات علاقة (إيضاح ١٢ و ٢٦)
٨,٤٩١,٤٤٩	(١١٢,٠٥٠)	ممتلكات ومعدات محولة إلى أصول محتفظ بها بغرض البيع (إيضاح ٧ و ١٠)
-	١٠٧,٨١٩	التزامات منافع الموظفين محولة من جهة ذات علاقة (إيضاح ١٧ و ٢٦)
١٢,٣٠٨,٥٠١	-	ممتلكات ومعدات محولة من جهات ذات علاقة (إيضاح ١٠ و ٢٦)
٥,٧٤٣,٨٩٢	-	استبعاد أصول حق الاستخدام من خلال جهات ذات علاقة (إيضاح ١٠ و ٢٦)

محمد ربحي
المدير المالي

مقرن الخالدي
المدير التنفيذي

بدر الخالدي
رئيس مجلس الإدارة

تشكل الإيضاحات المرفقة جزءاً لا يتجزأ من هذه القوائم المالية الموحدة

شركة الخالدي للإمدادات
(شركة سعودية مساهمة مقفلة)
إيضاحات حول القوائم المالية الموحدة (تتمة)
للسنة المنتهية في ٣١ ديسمبر ٢٠٢٤

١ - معلومات عن الشركة

شركة الخالدي للإمدادات ("الشركة") هي شركة سعودية مساهمة مقفلة مسجلة في الخبر، المملكة العربية السعودية بموجب سجل تجاري رقم ٢٠٥١٠٣٧٩٤٦ الصادر في ٣ شعبان ١٤٢٩ هـ (الموافق ٤ أغسطس ٢٠٠٨).
ان عنوان الشركة الأم المسجل هو العقربية ص.ب ٣٠٧٤١، الخبر، ٣١٩٥٢، المملكة العربية السعودية.
في ٢٢ جمادى الآخرة ١٤٤٦ هـ (الموافق ٢٣ ديسمبر ٢٠٢٤م)، أصدر مجلس هيئة السوق المالية قراره بالموافقة على طلب شركة الخالدي للإمدادات لتسجيل وطرح ١,٥٥٠,٠٠٠ سهم، تمثل ٧٪ من رأس مالها، في السوق الموازية (نمو). وسيقتصر الطرح على المستثمرين المؤهلين كما هو محدد في دليل المصطلحات المستخدمة في لوائح وقواعد هيئة السوق المالية. وحتى تاريخ التقرير في ٣١ ديسمبر ٢٠٢٤م، لم تكن المجموعة قد أتمت بعد عملية التسجيل أو بدأت في الطرح.
تتضمن القوائم المالية الموحدة القوائم المالية للشركة الأم وشركاتها التابعة المذكورة أدناه (يشار إليها مجتمعة باسم "المجموعة"):

اسم الشركات التابعة	بلد التأسيس	نسبة الملكية
٢٠٢٣	٢٠٢٤	
شركة الخليج اللوجستية	المملكة العربية السعودية	١٠٠٪
شركة أميال للنقل	المملكة العربية السعودية	١٠٠٪
شركة الخالدي بيرتلينغ للإمدادات المحدودة	المملكة العربية السعودية	٥٠٪

فيما يلي الأنشطة الرئيسية للشركات التابعة:

شركة الخليج اللوجستية

تعمل الشركة بشكل أساسي في النقل البري للبضائع بموجب ترخيص وزارة النقل رقم ١١٠٠٠٧٨٩٧٢ بتاريخ ١٠ شعبان ١٤٤٦ هـ.

شركة أميال للنقل

تعمل الشركة بشكل أساسي في النقل البري للبضائع بموجب ترخيص وزارة النقل رقم ١١٠٠٠٧٨٩٧٥ بتاريخ ٧ شعبان ١٤٤٦ هـ.

شركة الخالدي بيرتلينغ للإمدادات المحدودة

تتمثل الأنشطة الرئيسية للشركة في تأجير الشاحنات مع السائقين، وتشغيل السفن السياحية والحولات، وتشغيل العبارات وسيارات الأجرة المائية، وتأجير القوارب الترفيهية مع الطواقم، بما في ذلك (تأجير قوارب الصيد للرحلات البحرية)، والنقل البحري والساحلي لمختلف البضائع، والبضائع المعبأة في حاويات، والنفط والغاز، وذلك بموجب ترخيص استثمار أجنبي رقم ١٢٢٠٨٤٢٠٣٩٨٥٤٥ الصادر عن وزارة الاستثمار في المملكة العربية السعودية.

تتضمن القوائم المالية أصول والتزامات ونتائج أعمال مجموعة الفرع التالي:

اسم الفرع	رقم السجل التجاري	تاريخ التسجيل التجاري
فرع شركة الخالدي بيرتلينغ للإمدادات المحدودة	٢٠٥١٠٣٠٠٥	١٤ ذو القعدة ١٤٤٢ هـ

يعمل الفرع بشكل أساسي في التعبئة والتفريغ من صناديق الشحن وأنشطة التخليص الجمركي.

٢ - أساس الإعداد والتوحيد

تم إعداد القوائم المالية الموحدة وفقاً للمعايير الدولية للتقرير المالي المعتمدة في المملكة العربية السعودية والمعايير والإصدارات الأخرى المعتمدة من قبل الهيئة السعودية للمراجعين والمحاسبين.

تم إعداد القوائم المالية الموحدة على أساس التكلفة التاريخية باستثناء الأدوات المالية التي تم قياسها بالقيمة العادلة والتزامات منافع لموظفين التي تم قياسها بالقيمة الحالية لالتزام المنافع المتوقعة.

تم عرض القوائم المالية الموحدة بالريال السعودي وهو أيضاً العملة الوظيفية للشركة ويتم تقريب جميع القيم إلى أقرب ريال سعودي، ما لم يرد خلاف ذلك.

الشركات التابعة هي جميع الشركات التي تمتلك المجموعة فيها القدرة على التحكم في سياساتها المالية والتشغيلية من أجل الحصول على منافع من أنشطتها، يصاحب هذا بشكل عام مساهمة تزيد عن نصف حقوق التصويت. الشركات التابعة، باستثناء تلك الشركات التابعة التي تم الاستحواذ عليها والاحتفاظ بها بنية بيعها أو استبعادها خلال سنة من تاريخ الاستحواذ، يتم توحيدها بالكامل من تاريخ تحويل السيطرة إلى المجموعة. يتم إلغاء التوحيد من تاريخ توقف السيطرة.

المعاملات بين الشركات والأرصدة والأرباح غير المحققة بين الشركة الأم والشركات التابعة، وهي جهات ذات علاقة، يتم استبعادها بالكامل عند التوحيد.

تتوافق السياسات المحاسبية للشركات التابعة مع السياسات المتبعة من قبل المجموعة.

٣- الأحكام والتقديرات والافتراضات المحاسبية الهامة

يتطلب إعداد القوائم المالية الموحدة للمجموعة من الإدارة وضع أحكام وتقديرات وافتراضات تؤثر على مبالغ الإيرادات والمصاريف والأصول والالتزامات والإفصاحات المرفقة وإفصاحات الالتزامات المحتملة. إن حالات عدم التأكد من هذه الافتراضات والتقديرات يمكن أن تنشأ عنها نتائج تتطلب تعديلات جوهرية على القيمة الدفترية للأصول أو الالتزامات والتي ستؤثر في الفترات المستقبلية. تتم مراجعة التقديرات والافتراضات بشكل مستمر. يتم إثبات التعديلات على التقديرات المحاسبية في الفترة التي يتم فيها تعديل التقديرات. تتضمن الإفصاحات الأخرى المتعلقة بتعرض المجموعة للمخاطر والأمور غير المؤكدة ما يلي:

- إدارة مخاطر الأدوات المالية
- إفصاحات تحليل الحساسية
- إيضاح ٢٩
- إيضاح ١٧

٣-١ الأحكام

في سياق تطبيق السياسات المحاسبية للمجموعة، قامت الإدارة باتخاذ الأحكام التالية والتي لها أثر جوهري على المبالغ المدرجة في القوائم المالية الموحدة:

السيطرة على الشركات التابعة

قامت الإدارة الأخذ في عين الاعتبار المعالجة المحاسبية والمبادئ الواردة في المعيار الدولي لإعداد التقرير المالي ١٠ "القوائم المالية الموحدة" وحددت أن بعض المنشآت تخضع لسيطرة المجموعة. قامت الإدارة بتطبيق أحكام هامة في تحديد المعالجة المحاسبية المناسبة لهذه المنشآت. قد يؤدي تغير أحكام الإدارة إلى إلغاء توحيد هذه المنشآت وسيتم معاملتها كترتيب مشترك أو شركات شقيقة. لدى هذه المنشآت حالياً أصول والالتزامات موحدة تؤثر على قائمة المركز المالي الموحدة وقائمة الربح أو الخسارة وقائمة الدخل الشامل الأخر الموحدة.

وتشمل الأنشطة ذات الصلة المرتبطة بتلك المنشآت القدرة على إعداد الموازنة السنوية والموافقة عليها. وبما أن المجموعة لديها القدرة على تعيين غالبية أعضاء مجلس الإدارة في هذه المنشآت، فإن ذلك يمنح المجموعة القدرة على الموافقة من جانب واحد على خطط الأعمال السنوية وبالتالي لديها السلطة على الأنشطة ذات الصلة.

٣-٢ التقديرات والافتراضات

يتم الإفصاح أدناه عن الافتراضات الرئيسية المتعلقة بالمستقبل والمصادر الرئيسية الأخرى لحالات عدم التأكد من التقديرات بتاريخ التقرير المالي والتي لها مخاطر جوهرية قد تؤدي إلى تعديل جوهري على القيم الدفترية للأصول والالتزامات خلال السنة المالية التالية. استندت المجموعة في افتراضاتها وتقديراتها على البيانات المتاحة عند إعداد القوائم المالية الموحدة. ومع ذلك، قد تتغير الظروف والافتراضات الحالية حول التطورات المستقبلية بسبب تغيرات السوق أو الظروف التي تنشأ خارج سيطرة المجموعة. تتعكس هذه التغيرات على الافتراضات عند حدوثها.

الهبوط في قيمة الذمم المدينة

تستخدم المجموعة مصفوفة معينة لاحتساب مخصص خسائر الائتمان المتوقعة للذمم المدينة. تستند نسب المخصص إلى الأيام منذ الاستحقاق لمجموعات من قطاعات العملاء المختلفة التي لها أنماط خسارة مماثلة (أي حسب نوع العميل أو التغطية بالضمانات وغيرها من أشكال التأمين على الائتمان).

تستند مصفوفة المخصص مبدئياً إلى نسب التعثر في السداد التاريخية للمجموعة ويعكس احتساب المخصص أوزان الاحتمالات المتعلقة بالنتائج والقيمة الزمنية للأموال والمعلومات المعقولة وقابلة للدعم في تاريخ التقرير حول الأحداث السابقة والوضع الحالي والظروف الاقتصادية المستقبلية. وفي تاريخ كل تقرير مالي، يتم تحديث نسب التعثر في السداد ويتم تحليل التغيرات في التقديرات المستقبلية. تعتبر العلاقة بين نسب التعثر التاريخية الملحوظة، والظروف الاقتصادية المتوقعة والخسائر الائتمانية المتوقعة تقديراً جوهرياً. إن الخسائر الائتمانية المتوقعة حساسة للتغيرات في الظروف والتوقعات الاقتصادية. قد لا تعكس تجربة الخسارة الائتمانية التاريخية للمجموعة وتوقعاتها للظروف الاقتصادية أيضاً التعثر الفعلي للعملاء في المستقبل. تم الإفصاح عن المعلومات حول الخسائر الائتمانية المتوقعة على الذمم المدينة في الإيضاح ٦.

٣- الأحكام والتقدير والافتراضات المحاسبية الهامة (تتمة)
٣-٢ التقديرات والافتراضات (تتمة)

تحديد مدة عقود الإيجار

قامت المجموعة بتطبيق أحكام لتحديد مدة عقود الإيجار لعقود الإيجار التي تكون فيها المستأجر والتي تتضمن خيارات التمديد. إن تقييم ما إذا كانت المجموعة متأكدة بشكل معقول من ممارسة هذه الخيارات يؤثر على مدة عقد الإيجار، مما يؤثر بشكل جوهري على مبلغ التزامات عقود الإيجار والأصول حق الاستخدام المعترف بها.

الأعمار الإنتاجية للممتلكات والمعدات والأصول غير الملموسة

تحدد إدارة المجموعة الأعمار الإنتاجية المقدرة لممتلكاتها ومعدات وأصولها غير الملموسة لاحتساب الاستهلاك والإطفاء. يتم تحديد هذه التقديرات بعد احتساب الاستخدام المتوقع للأصول أو التآكل والتلف المادي. تقوم إدارة المجموعة بمراجعة القيمة المتبقية والأعمار الإنتاجية سنوياً.

أوضاع زكوية غير مؤكدة

تتعلق الزكاة المستحقة الحالية على المجموعة بقيمة ١,٥٥٤,٤٣٩ ريال سعودي بتقييم الإدارة لمبلغ الزكاة المستحقة على الربوط الزكوية المفتوحة حيث لا يزال يتعين على المجموعة الاتفاق مع هيئة الزكاة والضريبة والجمارك على مبالغ الالتزامات النهائية. وبسبب عدم التأكد المرتبط بهذه البنود الزكوية، فمن المحتمل أن تختلف النتيجة النهائية بشكل كبير عند إصدار الربط النهائي في فترات مستقبلية. تم الإفصاح عن وضع الربوط الزكوية في إيضاح ١٦.

الافتراضات طويلة الأجل للالتزامات منافع الموظفين

تمثل مدفوعات المكافآت المحددة لما بعد التوظيف ومكافآت نهاية الخدمة الالتزامات التي سيتم سدادها مستقبلاً، وتستلزم وضع افتراضات للالتزامات المتوقعة والقيم العادلة لموجودات الخطط، إن وجدت. يتعين على الإدارة وضع افتراضات إضافية بشأن المتغيرات مثل معدلات الخصومات ونسبة الزيادة في الرواتب والعائد على الأصول ومعدلات الوفيات ودوران العمل وتكاليف الرعاية الصحية المستقبلية. وتقوم إدارة المجموعة بأخذ المشورة دورياً من خبراء اكتواريين خارجيين بشأن هذه الافتراضات. ويمكن أن تؤثر التغيرات في الافتراضات الرئيسية تأثيراً جوهرياً على التزامات المنافع المتوقعة و / أو تكاليف المنافع المحددة للموظفين الدورية المتكبدة.

٤- السياسات المحاسبية الجوهرية

فيما يلي ملخص للسياسات المحاسبية الهامة التي استخدمتها المجموعة في إعداد هذه القوائم المالية الموحدة:

تصنيف إلى متداول أو غير متداول

تعرض المجموعة الأصول والالتزامات في قائمة المركز المالي الموحدة على أساس تصنيفها إلى متداول أو غير متداول. يتم تصنيف الأصل ضمن الأصول المتداولة في حالة:

- توقع تحقق الأصل أو هناك نية لبيعه أو استخدامه خلال دورة العمل العادية.
- محتفظ بالأصل بشكل رئيسي من أجل المتاجرة.
- توقع تحقق الأصل خلال ١٢ شهراً بعد تاريخ التقرير، أو
- كونه نقداً أو في حكم النقد إلا إذا كان محظوراً تبادل الأصل أو استخدامه لتسوية التزام ما خلال ١٢ شهراً على الأقل من تاريخ التقرير.

يتم تصنيف جميع الأصول الأخرى كأصول غير متداولة.

يعتبر الالتزام ضمن الالتزامات المتداولة في حالة:

- توقع تسوية الالتزام خلال دورة العمل العادية.
 - محتفظ بالالتزام بشكل رئيسي من أجل المتاجرة.
 - توقع تسوية الالتزام خلال ١٢ شهراً بعد تاريخ التقرير، أو
 - عدم وجود حق غير مشروط لتأجيل تسوية الالتزام لمدة ١٢ شهراً على الأقل بعد تاريخ التقرير.
- تقوم المجموعة بتصنيف جميع الالتزامات الأخرى كالتزامات غير متداولة.

٤ - السياسات المحاسبية الجوهرية (تتمة)

قياس القيمة العادلة

تقوم المجموعة بقياس الادوات المالية مثل المشتقات المالية بالقيمة العادلة بتاريخ كل قائمة مركز مالي. القيمة العادلة هي المبلغ الذي يمكن استلامه عند بيع أصول او سداه عند تسوية التزامات بين طرفين بموجب معاملة تتم على اسس تجارية بتاريخ القياس. يحدد قياس القيمة العادلة بافتراض ان معاملة بيع الأصول او تحويل الالتزامات ستتم اما: - في السوق الرئيسي لهذه الأصول او الالتزامات، او - في حال عدم وجود السوق الرئيسي، في أكثر الأسواق منفعة للأصول او الالتزامات. يجب ان يكون لدى المجموعة القدرة على ان الوصول إلى السوق الرئيسي او السوق الأكثر منفعة. تقاس القيمة العادلة للأصول او الالتزامات باستخدام الافتراضات التي قد يستخدمها المتعاملون في السوق عند تسعير الأصول والالتزامات، بافتراض انهم يسعون لما يحقق أفضل المصالح الاقتصادية لهم. عند قياس القيمة العادلة للأصول غير المالية، يتم الأخذ في الاعتبار مقدرة المتعاملين في السوق على تحقيق منافع اقتصادية من الاصل عن طريق الاستخدام الأفضل والأقصى له او عن طريق بيعه لمتعاملين آخرين في السوق يستخدمون الاصل على النحو الأفضل والأقصى.

تستخدم المجموعة طرق التقييم المناسبة للظروف، والتي تكون البيانات اللازمة لها لقياس القيمة العادلة متوفرة، محاولة استغلال المدخلات التي يمكن ملاحظتها بأكثر قدر ممكن، والتقليل من استخدام المدخلات التي لا يمكن ملاحظتها بأقل قدر ممكن. تصنف كافة الأصول والالتزامات التي يتم قياسها بالقيمة العادلة او الإفصاح عنها في القوائم المالية الموحدة وفقا للتسلسل الهرمي لمستويات القيمة العادلة، وهي مذكورة ادناه على اساس أدنى مستوى للمدخلات الهامة لقياس القيمة العادلة ككل: - المستوى الاول: الاسعار المتداولة (غير المعدلة) في سوق نشط لأصول او التزامات مماثلة. - المستوى الثاني: طرق قياس يكون أدنى مستوى لمدخلاتها الهامة لقياس القيمة العادلة يمكن ملاحظتها بصورة مباشرة او غير مباشرة. - المستوى الثالث: طرق قياس يكون أدنى مستوى لمدخلاتها الهامة لقياس القيمة العادلة غير قابلة للملاحظة. بالنسبة للأصول والالتزامات التي يتم اثباتها في القوائم المالية الموحدة بالقيمة العادلة بشكل متكرر، تحدد المجموعة ما اذا تم التحويل بين مستويات التسلسل الهرمي عن طريق إعادة تقييم التصنيف (على أساس المستوى الأدنى للمدخلات الهامة لقياس القيمة العادلة ككل) في نهاية كل فترة تقرير.

العملات الأجنبية

المعاملات والارصدة

يتم تحويل المعاملات بالعملات الأجنبية إلى العملة الوظيفية باستخدام أسعار الصرف السائدة في تواريخ المعاملات. يتم الاعتراف بأرباح وخسائر صرف العملات الأجنبية الناتجة عن تسوية هذه المعاملات ومن التحويل بأسعار الصرف في نهاية السنة للأصول والالتزامات النقدية بالعملات الأجنبية في الربح أو الخسارة.

نقد وما في حكمه

يتكون النقد وما في حكمه من النقد لدى البنوك وفي الصندوق وودائع لأجل والتي لها تواريخ استحقاق خلال ثلاثة شهور أو أقل والتي ليست معرضة لمخاطر جوهرية للتغير في القيمة.

يخضع النقد وما في حكمه لمتطلبات احتساب الخسائر الائتمانية المتوقعة في المعيار الدولي للتقرير المالي ٩.

أصول غير متداولة محتفظ بها بغرض البيع

يتم قياس الأصول غير المتداولة المصنفة كمحتفظ بها بغرض البيع بالقيمة الدفترية أو القيمة العادلة ناقصا تكاليف البيع، أيهما أقل. يتم تصنيف الأصول غير المتداولة على أنها محتفظ بها بغرض البيع عندما يتم استرداد قيمتها الدفترية من خلال معاملة بيع وليس من خلال الاستخدام المستمر. ويعتبر هذا الشرط مستوفيا فقط عندما يكون البيع محتملا بدرجة كبيرة ويكون الأصل متاحا للبيع الفوري في حالته الحالية. يجب أن تلتزم الإدارة بالبيع الذي يتوقع أن يكون مؤهلاً للاعتراف به كعملية بيع كاملة خلال سنة واحدة من تاريخ التصنيف.

٤- السياسات المحاسبية الجوهرية (تتمة)

مخزون

يظهر المخزون بسعر التكلفة أو صافي القيمة القابلة للتحقق أيهما أقل. يتم احتساب تكلفة الوصول بالمخزون إلى مكانه وحالته الحالية كما يلي:

المستهلكات وقطع الغيار:

تكلفة المستهلكات وقطع الغيار هي تلك المصاريف المتكبدة للوصول كل عنصر إلى موقعه وحالته الحالية. يتم تقييم المخزون بتطبيق طريقة المتوسط المرجح.

شاحنات للبيع:

يتم قياس الشاحنات المعروضة للبيع بالتكلفة وصافي القيمة القابلة للتحقق أيهما أقل. صافي القيمة القابلة للتحقق هي سعر البيع المقدر في سياق الأعمال الاعتيادية، ناقصاً التكاليف المقدرة للإنجاز والتكاليف المقدرة اللازمة لإجراء البيع.

في تاريخ كل تقرير، يتم تقييم المخزون لتحديد الهبوط في القيمة. في حالة الهبوط في قيمة المخزون يتم تخفيض القيمة الدفترية إلى سعر البيع ناقصاً تكاليف الإكمال والبيع؛ يتم الاعتراف بخسائر الهبوط في القيمة مباشرة في قائمة الربح أو الخسارة.

ممتلكات ومعدات

يتم تسجيل الممتلكات والمعدات بالتكلفة مخصصاً منها الاستهلاك المتراكم و/ أو الخسائر المتراكمة للهبوط في القيمة إن وجدت، ولا يتم استهلاك المشروعات تحت التنفيذ. تتضمن التكلفة تكلفة الجزء المستبدل من الممتلكات والمعدات وتكاليف الاقتراض لمشروعات الإنشاءات طويلة الأجل في حالة الوفاء باشتراطات الاعتراف. عندما يتم استبدال أجزاء هامة من الممتلكات والمعدات على فترات معينة، تقوم المجموعة بالاعتراف بتلك الأجزاء باعتبارها أصول فردية ذات عمر انتاجي محدد واستهلاك محدد. ويتم الاعتراف بجميع تكاليف الإصلاح والصيانة الأخرى في الربح أو الخسارة عند تكبدها.

يتم احتساب الاستهلاك على أساس القسط الثابت على مدى الأعمار الإنتاجية المقدرة. تتراوح الأعمار الإنتاجية المقدرة كما يلي:

مباني على أراضي مؤجرة	٦,٦ - ٢٠ سنة
مقطورات وشاحنات	٥ - ١٠ سنة
أدوات ومعدات	١٠ سنوات
أثاث وتركيبات ومعدات مكتبية	٦,٦ سنوات

يتم إلغاء الاعتراف بأي بند من بنود الممتلكات والمعدات عند استبعاده أو عند عدم توقع الحصول على أي منافع اقتصادية من استخدامه أو بيعه في المستقبل. يتم تسجيل أي ربح أو خسارة تنشأ عن استبعاد الأصل (تحسب بالفرق بين صافي متحصلات الاستبعاد والقيمة الدفترية للأصل) في قائمة الربح أو الخسارة الموحدة عند استبعاد الأصل.

يتم مراجعة القيمة المتبقية والأعمار الانتاجية وطرق استهلاك الممتلكات والمعدات في نهاية كل سنة مالية ويتم إجراء التعديلات على أساس مستقبلي، إذا تطلب الأمر.

أعمال رأسمالية قيد التنفيذ

الأصول في سياق الإنشاء أو التطوير يتم رسملتها في حساب أعمال رأسمالية قيد التنفيذ. يتم تحويل الأصل قيد الإنشاء أو التطوير إلى الفئة المناسبة في الممتلكات والمعدات، بمجرد أن يكون الأصل في موقع و/ أو حالة ضرورية لتكون قادرة على العمل في الطريقة التي تصدها الإدارة. تشمل تكلفة بند من الأعمال الرأسمالية قيد التنفيذ على سعر الشراء وتكلفة الإنشاء / التطوير وأي تكلفة أخرى تعزى مباشرة إلى إنشاء أو شراء عنصر من عناصر أعمال رأسمالية قيد التنفيذ من قبل الإدارة.

الإيجارات

يعتمد تحديد ما إذا كان أي عقد يمثل أو يتضمن إيجاراً عند بدايته. يمثل العقد أو يتضمن إيجاراً إذا كان يمنح حق بالسيطرة على أصل أو أصول معينة لفترة زمنية مقابل عوض.

٤- السياسات المحاسبية الجوهرية (تتمة)

الإيجارات (تتمة)

المجموعة كمستأجر (تتمة)

أ- اصول حق الاستخدام

تقوم المجموعة بإدراج اصول حق الاستخدام في تاريخ بداية عقد الإيجار (أي التاريخ الذي أصبح فيه الأصل الأساسي جاهزاً للاستعمال). يتم قياس اصول حق الاستخدام بالتكلفة ناقصاً أي استهلاك متراكم وخسائر الهبوط في القيمة، وتعديلها بأي إعادة قياس لالتزامات عقود الإيجار. تتضمن تكلفة اصول حق الاستخدام مبلغ التزامات عقود الإيجار المسجلة والتكاليف المباشرة الأولية المتكبدة ودفعات الإيجار المنفذة في أو قبل تاريخ بداية العقد ناقصاً أي حوافز إيجار مستلمة. ويتم استهلاك اصول حق الاستخدام على أساس القسط الثابت على مدى العمر الانتاجي المقدر.

ب- التزامات الإيجار

في تاريخ بدء عقد الإيجار، تقوم المجموعة بتسجيل التزامات الإيجار المقاسة بالقيمة الحالية لمدفوعات الإيجار التي تتم خلال مدة عقد الإيجار. تتضمن مدفوعات الإيجار مدفوعات ثابتة (بما فيها دفعات ثابتة في جوهرها) ناقصاً أي حوافز إيجار قد يتم استلامها ومدفوعات الإيجار المتغيرة التي تعتمد على مؤشر أو معدل والمبالغ المتوقعة دفعها بموجب ضمانات القيمة المتبقية. تتضمن مدفوعات الإيجار ثمن ممارسة خيار الشراء عندما يكون هناك ثيقن معقول بأن المجموعة ستمارسه ومدفوعات غرامات إلغاء عقد الإيجار في حال كانت شروط الإيجار تنص على ممارسة المجموعة لخيار الإلغاء. بالنسبة لمدفوعات الإيجار المتغيرة التي لا تعتمد على مؤشر أو معدل، فإنها تسجل كمصروف في الفترة التي يتم الدفع خلالها.

وفي سياق احتساب القيمة الحالية لدفعات الإيجار، تقوم المجموعة باستخدام معدل الاقتراض الهامشي في تاريخ بداية عقد الإيجار إذا ما كان معدل الفائدة ضمن عقد الإيجار غير قابل للتحديد بشكل فوري. بعد تاريخ بداية العقد، يتم زيادة مبلغ التزامات عقود الإيجار ليعكس استحقاق الفائدة ويتم خفض المبلغ بدفعات الإيجار المنفذة. إضافة إلى ذلك، يتم إعادة قياس القيمة الدفترية لالتزامات الإيجار إذا ما كان هناك تعديل أو تغيير في مدة العقد أو تغيير في دفعات الإيجار الثابتة في جوهرها أو تغيير في التقييم لشراء الأصل الأساسي.

ج- عقود الإيجار قصيرة الأجل وعقود إيجار ذات اصول منخفضة القيمة

عقود الإيجار قصيرة الأجل هي عقود مدتها ١٢ شهراً أو أقل. الاصول منخفضة القيمة هي البنود التي لا تقي بحدود الرسملة الخاصة بالمجموعة وتعتبر غير جوهرية لقائمة المركز المالي الموحدة للمجموعة ككل. يتم الاعتراف بمدفوعات عقود الإيجار قصيرة الأجل وعقود الإيجار ذات الاصول منخفضة القيمة على اساس القسط الثابت في قائمة الربح أو الخسارة الموحدة.

أصول غير ملموسة

يتم قياس الأصول غير الملموسة المقتناة بصورة منفردة عند الاعتراف الاولي بالتكلفة. وتعتبر تكلفة الأصول غير الملموسة التي تم اقتناؤها بناءً على عملية تجميع اعمال هي القيمة العادلة في تاريخ الاستحواذ. وبعد الاعتراف الاولي، تقيد الأصول غير الملموسة بالتكلفة ناقصاً أي إطفاء متراكم وأي خسائر متراكمة للهبوط في القيمة، ان وجدت. اما الأصول غير الملموسة المطورة داخليا فلا يتم رسملتها وتدرج المصاريف في قائمة الربح أو الخسارة الموحدة عند تكبدها.

يتم تقدير الاعمار الإنتاجية المتوقعة للأصول غير الملموسة بفترة زمنية محددة أو لمدة غير محددة.

بالنسبة للأصول غير الملموسة ذات العمر الإنتاجي المحدد فيتم اطفائها على مدار فترة العمر الاقتصادي لها ويتم تقييم الهبوط في القيمة عند وجود مؤشر على احتمال الهبوط في القيمة. يتم مراجعة فترة الإطفاء وطريقة الإطفاء للأصول غير الملموسة ذات العمر الإنتاجي المحدد على الأقل في نهاية كل سنة مالية. ويتم معالجة التغيرات في العمر الإنتاجي المتوقع أو النمط المتوقع للاستفادة من المنافع الاقتصادية المستقبلية المتضمنة في الأصل بتغيير فترة أو طريقة الإطفاء، وفق الحاجة، وتعامل كتغيرات في التقديرات المحاسبية. ويتم الاعتراف بمصروفات الإطفاء للأصول غير الملموسة ذات العمر الإنتاجي المحدد في قائمة الربح أو الخسارة الموحدة ضمن المصروفات التي تتناسب مع وظيفة الأصل غير الملموس.

بالنسبة للأصول غير الملموسة ذات العمر الإنتاجي غير المحدد فلا يتم اطفائها، بل يتم اختبارها لقياس الهبوط في القيمة سنوياً سواء بصورة منفردة أو على مستوى الوحدات المنتجة للنقد. ويتم مراجعة تقييم العمر غير المحدد للأصل سنوياً لتحديد فيما إذا ما زال لاستخدام العمر الإنتاجي غير المحدد ما يبرره. وفي حالة عدم استمرار هذه المبررات يتم تغيير تقدير العمر الإنتاجي الى عمر انتاجي محدد على أساس مستقبلي.

تقاس الأرباح أو الخسائر الناشئة من استبعاد الأصول غير الملموسة بالفرق بين صافي متحصلات الاستبعاد والقيمة الدفترية للأصل ويتم الاعتراف بها في قائمة الربح أو الخسارة الموحدة عند استبعاد الأصل.

٤ - السياسات المحاسبية الجوهرية (تتمة)

الهبوط في قيمة الأصول غير المالية

تقوم المجموعة في تاريخ إعداد القوائم المالية الموحدة بتقدير ما إذا كان هناك مؤشر على هبوط قيمة أصل. وفي حالة وجود أي مؤشر على ذلك، أو عندما يكون إجراء اختبار سنوي لهبوط قيمة الأصل مطلوباً، تقوم المجموعة بتقدير القيمة القابلة للاسترداد للأصل. وتمثل القيمة القابلة للاسترداد للأصل في القيمة العادلة للأصل أو وحدة توليد النقد ناقصاً تكلفة البيع أو القيمة قيد الاستخدام للأصل، أيهما أعلى. وتحدد للأصل المفرد ما لم يكن الأصل يتولد عنه تدفقات نقدية غير مستقلة بشكل كبير عن التدفقات المتولدة من أصول أو مجموعات أخرى من الأصول. وعندما تتجاوز القيمة الدفترية للأصل أو وحدة توليد النقد قيمته القابلة للاسترداد يتعين تخفيض قيمة الأصل إلى قيمته القابلة للاسترداد.

وعند تحديد القيمة قيد الاستخدام، يتم خصم التدفقات النقدية المستقبلية إلى القيمة الحالية باستخدام سعر الخصم قبل الضريبة بما يعكس التقديرات السوقية للقيمة الزمنية للنقود والمخاطر المرتبطة بالأصل. وعند تحديد القيمة العادلة ناقصاً تكاليف البيع، يتم مراعاة المعاملات السوقية الحديثة، عند توافرها، أو يتم استخدام نموذج تقييم مناسب. ويتم التحقق من هذه القيم بمقارنتها بمضاعفات التقييم أو من خلال أي مؤشرات أخرى للقيمة العادلة.

تعتمد المجموعة في حساب الهبوط في القيمة على موازنات تفصيلية وحسابات تقديرية يتم إعدادها بشكل منفصل لكل وحدة توليد نقد بالمجموعة التي يتم توزيع الأصول الفردية عليها. وعادة ما تغطي هذه الموازنات التفصيلية والحسابات التقديرية خمس سنوات. لتغطية فترات أطول، يتم حساب معدل نمو طويل الأجل ويطبق على التدفقات النقدية المستقبلية للمشروع بعد السنة الخامسة. يتم الاعتراف بخسائر الهبوط في القيمة للعمليات المستمرة في قائمة الربح أو الخسارة الموحدة ضمن المصاريف الملائمة لوظيفة الأصول التي تعرضت لهبوط في القيمة.

يتم إجراء تقييم في تاريخ كل تقرير لتحديد ما إذا كان هناك أي مؤشر على أن خسائر الهبوط المثبتة مسبقاً للأصول غير المالية، لم تعد موجودة أو قد انخفضت. إذا وجد مثل هذه المؤشرات، تحدد المجموعة قيمة الأصول المتوقعة القابلة للاسترداد. يتم عكس خسائر التدني المعترف بها سابقاً فقط إذا حدث تغيير في الافتراضات المستخدمة لتحديد قيمة الأصول القابلة للاسترداد منذ آخر خسائر تدني تم الاعتراف بها. إن قيمة العكس لها حد معين حيث إن القيمة الدفترية للأصل لا تتجاوز القيمة القابلة للاسترداد ولا تتجاوز القيمة التي سيتم تحديدها بالصفافي بعد الاستهلاك ولا يوجد خسائر تدني معترف بها بسنوات سابقة. يتم إدراج عكس خسارة الهبوط في القيمة في الربح أو الخسارة.

الأصول المالية

الاعتراف الأولي والقياس

تصنف الأصول المالية عند الاعتراف الأولي على أنها ستقاس لاحقاً بالتكلفة المطفأة، أو بالقيمة العادلة من خلال الدخل الشامل الآخر، أو بالقيمة العادلة من خلال الربح أو الخسارة. يتم الاعتراف بجميع الأصول المالية عند الاعتراف الأولي بالقيمة العادلة مضافاً إليها، في حالة الأصول غير المدرجة بالقيمة العادلة من خلال الربح أو الخسارة، تكاليف المعاملة المتعلقة باقتناء الأصل المالي.

القياس اللاحق

يعتمد القياس اللاحق للأصول المالية على تصنيفها على النحو التالي:

أصول مالية بالتكلفة المطفأة

بعد القياس الأولي، تقاس تلك الأصول المالية بالقيمة المطفأة باستخدام طريقة سعر الفائدة الفعلي وتكون معرضة للهبوط في القيمة. يتم الاعتراف بالأرباح أو الخسائر في الربح أو الخسارة عند استبعاد الأصل، أو دخول تعديلات عليه، أو هبوط قيمته.

٤ - السياسات المحاسبية الجوهرية (تتمة)

الأصول المالية (تتمة)

الاستبعاد

يتم استبعاد الأصول المالية في الحالات التالية:

- انتهاء الحق في استلام تدفقات نقدية من الأصل، أو
 - قيام المجموعة بتحويل حقوقها باستلام تدفقات نقدية من الأصل أو التزم بدفع التدفقات النقدية بالكامل بدون تأخير إلى طرف ثالث من خلال اتفاقية "تحويل" وسواء (أ) حولت المجموعة بصورة جوهرية جميع المخاطر والمنافع الخاصة بالأصل أو (ب) ان الشركة لم تحول ولم تحتفظ بصورة جوهرية بجميع المخاطر والمنافع الخاصة بالأصل الا انها حولت حقها في السيطرة عليه.
- إذا قامت المجموعة بتحويل حقوقها باستلام التدفقات النقدية من الأصل أو دخلت في اتفاقية تحويل فإنها تقيم إلى أي حد ما زالت تحتفظ بالمخاطر والمنافع المرتبطة بالأصل. يتم الاعتراف بالأصل إلى المدى الذي تستمر علاقة المجموعة به إذا لم تحول ولم تحتفظ بجميع المخاطر والمنافع المرتبطة بالأصل ولم تحول حقها في السيطرة عليه. في تلك الحالة تقوم المجموعة بالاعتراف أيضا بالالتزامات المرتبطة به. ويقاس الأصل المحول والالتزامات المرتبطة به على أساس يعكس الحقوق والالتزامات التي احتفظت بها المجموعة. ويقاس استمرار العلاقة الذي يتخذ شكل ضمان على الأصل المحول بالقيمة الدفترية الأصلية للأصل وأقصى مبلغ يمكن مطالبة المجموعة بمداؤه، أيهما أقل.

الهبوط في قيمة الأصول المالية

تعترف المجموعة بمخصص خسائر ائتمانية متوقعة لجميع أدوات الدين غير المدرجة بالقيمة العادلة من خلال الربح أو الخسارة. يتم الاعتراف بمخصص خسائر ائتمانية متوقعة على مرحلتين. بالنسبة للتعرض الائتماني الذي لم يشهد زيادة جوهرية في مخاطر الائتمان منذ الاثبات الاولى، يتم الاعتراف بخسائر الائتمان المتوقعة لمخاطر الائتمان الناتجة من التعثر المحتمل في السداد خلال ١٢ شهرا (خسائر ائتمانية متوقعة على مدى ١٢ شهرا). أما بالنسبة للتعرض الائتماني الذي شهد زيادة جوهرية في مخاطر الائتمان منذ الاثبات الاولى، يجب الاعتراف بمخصص للخسائر الائتمانية المتوقعة على مدى العمر المتبقي للتعرض، بغض النظر عن توقيت التعثر (خسائر ائتمانية متوقعة على مدى العمر).

بالنسبة للذمم المدينة، تطبق المجموعة مدخلا مبسطا في احتساب خسائر الائتمان المتوقعة. لذلك، قامت المجموعة باستخدام مصفوفة المخصص التي تستند على خبرتها التاريخية في خسائر الائتمان، والتي تم تعديلها للعوامل المستقبلية الخاصة بالمدينين والبيئة الاقتصادية.

الالتزامات المالية

الاعتراف الاولي والقياس

تصنف الالتزامات المالية، عند الاعتراف الاولي، كالتزامات مالية بالقيمة العادلة من خلال الربح أو الخسارة أو كقروض وسلف وذمم دائنة أو كمشترقات مالية تستخدم كأدوات تحوط في تحوط فعال لتغطية المخاطر. يتم الاعتراف بجميع الالتزامات المالية بصورة مبدئية بالقيمة العادلة، وفي حالة القروض والسلف والذمم الدائنة بالصافي من تكاليف المعاملات المرتبطة مباشرة بها.

القياس اللاحق

يعتمد القياس اللاحق للالتزامات المالية على تصنيفها على النحو التالي:

التزامات مالية بالقيمة العادلة من خلال الربح أو الخسارة

تتضمن الالتزامات المالية بالقيمة العادلة من خلال الربح أو الخسارة الالتزامات المالية المحفوظ بها بغرض المتاجرة والالتزامات المالية التي تم تصنيفها عند الاعتراف الاولي بالقيمة العادلة من خلال الربح أو الخسارة. يتم الاعتراف بأرباح أو خسائر هذه الالتزامات في قائمة الربح أو الخسارة الموحدة.

ليس لدى المجموعة أي التزامات مالية بالقيمة العادلة من خلال الربح أو الخسارة.

الاستبعاد

يتم استبعاد الالتزامات المالية عندما يتم سداد الالتزام أو الغاؤه أو انتهاء الالتزام بموجب العقد.

٤- السياسات المحاسبية الجوهرية (تتمة)

المقاصة بين الأدوات المالية

يتم إجراء مقاصة بين الأصول والالتزامات المالية مع اظهار صافي المبلغ في قائمة المركز المالي الموحدة في حال وجود حق يكفله القانون لمقاصة المبالغ المعترف بها، وتوافر النية الى التسوية بالصادفي او أن تحقق الأصول وتسوية الالتزامات تحدثان في نفس الوقت.

ذمم دائنة وذمم دائنة أخرى

يتم الاعتراف بالالتزامات للمبالغ التي سيتم دفعها في المستقبل للبضائع أو الخدمات المستلمة، سواء تم إصدار فواتير بها إلى المجموعة أم لا.

مخصصات

عام

يتم إثبات المخصصات عند وجود التزامات حالية (قانونية أو ضمنية) على المجموعة ناتجة عن أحداث سابقة، وأنه من المحتمل ان يتطلب الأمر استخدام الموارد التي تتضمن المنافع الاقتصادية لسداد الالتزام وأنه يمكن تقدير مبلغ الالتزام بشكل موثوق به. وفي الحالات التي تتوقع فيها المجموعة استرداد بعض أو كل المخصصات، على سبيل المثال بموجب عقد تأمين، فإنه يتم إثبات المبالغ المستردة كأصل مستقل وذلك فقط عندما تكون عملية الاسترداد مؤكدة فعلاً. يتم عرض المصروف المتعلق بالمخصص في قائمة الربح أو الخسارة الموحدة بعد خصم أية مبالغ مستردة.

وإذا كان أثر القيمة الزمنية للنقود جوهرياً، فإنه يتم خصم المخصصات باستخدام معدل ما قبل الضريبة الحالي والذي يعكس، عندما يكون ذلك ملائماً، المخاطر المصاحبة لذلك الالتزام. وعند استخدام الخصم، يتم إثبات الزيادة في المخصص نتيجة مرور الوقت كتكاليف تمويل.

منافع نهاية خدمة للموظفين

يتم تحديد تكلفة المنافع للموظفين بموجب برامج محددة المنافع بشكل منفصل لكل برنامج باستخدام طريقة وحدة الائتمان المخططة. يتم الاعتراف بإعادة القياس، والتي تتكون من المكاسب والخسائر الإكتوارية، على الفور في قائمة المركز المالي الموحدة وضمن الأرباح المبقاة من خلال الدخل الشامل الآخر في فترة حدوثها. لا يتم إعادة تصنيف إعادة القياس في الربح أو الخسارة في الفترات اللاحقة.

الإيرادات من العقود مع العملاء

وفقاً للمعيار الدولي للتقارير المالية رقم ١٥، يتم الاعتراف بالإيراد بالقيمة العادلة للمقابل المستلم أو المستحق، مع مراعاة الشروط المحددة تعاقدياً للدفع. ويتم الاعتراف بالإيراد في قائمة الربح والخسارة والدخل الشامل الآخر الموحدة عندما يكون من المحتمل تدفق المنافع الاقتصادية إلى المجموعة، وعندما يمكن قياس الإيراد والتكاليف المرتبطة به بشكل موثوق. ويحدث الاعتراف بالإيراد بما يتماشى مع نقل السيطرة على السلع أو الخدمات إلى العميل، وذلك وفقاً لالتزامات الأداء المحددة في العقد. يوفر الإيضاح رقم ٢٠ مزيداً من التفاصيل حول مصادر الإيرادات ومعايير الاعتراف الخاصة بها.

الذمم المدينة

تمثل الذمم المدينة حق المجموعة في مبلغ العوض غير المشروط (أي ان استحقاق العوض يعتمد على مضي الفترة الزمنية). انظر سياسة المحاسبة الخاصة بالأصول المالية.

مصاريف

يتم توزيع جميع المصاريف التشغيلية بشكل ثابت على تكلفة الإيرادات ومصاريف عمومية وإدارية باستخدام عوامل توزيع ثابتة يتم تحديدها بما يتناسب مع أنشطة المجموعة.

تكاليف الاقتراض

يتم الاعتراف بتكاليف الاقتراض المرتبطة مباشرة باقتناء أو إنشاء أو إنتاج أصل معين يستغرق بالضرورة فترة زمنية لإعداده للاستخدام أو البيع كجزء من تكلفة ذلك الأصل. ويتم تسجيل جميع تكاليف الاقتراض الأخرى كمصاريف في فترة استحقاقها. وتتمثل تكاليف الاقتراض في تكاليف الفائدة وغيرها من التكاليف الأخرى التي تتكبدها المنشأة فيما يتعلق بعملية اقتراض الأموال.

٤ - السياسات المحاسبية الجوهرية (تتمة)

الزكاة

الزكاة

تقوم المجموعة بتقديم الزكاة وفقاً لأنظمة هيئة الزكاة والضريبة والجمارك في المملكة العربية السعودية. يحمل المخصص على قائمة الربح أو الخسارة الموحدة.

أوضاع زكوية غير مؤكدة

تتم المحاسبة عن الفروقات التي قد تنشأ من الربوطات النهائية عندما تنتهي المجموعة ربوطاتها مع هيئة الزكاة والضريبة والجمارك.

ضريبة القيمة المضافة

يتم الاعتراف بالإيرادات والمصاريف والأصول بالصافي من قيمة ضريبة القيمة المضافة باستثناء الحالات الآتية:
- إذا استحققت ضريبة القيمة المضافة على اقتناء أصول أو خدمات لا يتم استردادها من الجهة المختصة بالضرائب، وفي هذه الحالة يعترف بضريبة القيمة المضافة كجزء من تكلفة شراء الأصول أو جزء من بند المصاريف بحسب الحالة.
- تظهر الذمم المدينة والذمم الدائنة متضمنة مبلغ ضريبة القيمة المضافة.
يتم إدراج صافي ضرائب القيمة المضافة الذي يمكن استرداده من أو دفعه إلى الجهة المختصة بالضرائب ضمن الذمم المدينة أو الذمم الدائنة في قائمة المركز المالي الموحدة.

٥ - نقد وما في حكمه

٢٠٢٣	٢٠٢٤	
(بالريالات السعودية)		
٧٣,٦١٨	٧١,٠٣١	نقد في الصندوق
١٦,٣٨٢,٧٢٤	١٤,٤٠١,٠٩٢	نقد لدى البنوك
١٦,٤٥٦,٣٤٢	١٤,٤٧٢,١٢٣	

٦ - ذمم مدينة

٢٠٢٣	٢٠٢٤	
(بالريالات السعودية)		
٤٨,١٧١,٩١٦	٤٦,٧١٨,٤٥١	ذمم مدينة تجارية
١,٠٩٤,٥٢٨	١٧,٠٥٢,١٦٤	ذمم مدينة غير موفورة
٢٤,٠٦٢,١١٠	٢٥,١١٠,٦٤٠	حجوزات مدينة
٧٣,٣٢٨,٥٥٤	٨٨,٨٨١,٢٥٥	
(٢,٠١٨,٤٦٣)	(٢,٢٩٨,١٤٠)	ناقصاً: مخصص الخسائر الائتمانية المتوقعة
٧١,٣١٠,٠٩١	٨٦,٥٨٣,١١٥	

تستخدم المجموعة النهج المبسط وفقاً للمعيار الدولي للقرارات المالية رقم ٩ لقياس الخسائر الائتمانية المتوقعة، وذلك من خلال احتساب مخصص للخسائر الائتمانية المتوقعة على مدى عمر الذمم المدينة. ولقياس الخسائر الائتمانية المتوقعة على أساس جماعي، يتم تجميع الذمم المدينة بناءً على تشابه المخاطر الائتمانية وفترات الاستحقاق. وتقوم المجموعة بإثبات مخصص للخسائر الائتمانية المتوقعة مع الأخذ في الاعتبار عدة عوامل، من بينها عمر الرصيد المستحق والوضع المالي للعميل.
الحركة على مخصص الخسائر الائتمانية المتوقعة هي كما يلي:

٢٠٢٣	٢٠٢٤	
(بالريالات السعودية)		
٢,٠١٨,٤٦٣	٢,٠١٨,٤٦٣	١ يناير
-	٤٠٠,٠٣٩	إضافات
-	(١٢٠,٣٦٢)	شطب
٢,٠١٨,٤٦٣	٢,٢٩٨,١٤٠	٣١ ديسمبر

شركة الخالدي للامدادات
(شركة سعودية مساهمة مقفلة)
إيضاحات حول القوائم المالية الموحدة (تتمة)
للسنة المنتهية في ٣١ ديسمبر ٢٠٢٤

٦- ذمم مدينة (تتمة)

ان الذمم المدينة التجارية غير مضمونة ولا تخضع للفائدة وتستحق السداد عادة خلال فترة تتراوح من ٣٠ - ٩٠ يوماً.
التحليل الزمني الذمم المدينة كما في ٣١ ديسمبر هو كما يلي:

٢٠٢٤			
إجمالي الذمم المدينة	الخسائر الائتمانية المتوقعة	صافي الذمم المدينة	
(بالريالات السعودية)			
٤٢,٠٤٨,٦٧٦	(١٣٨,٣٦٩)	٤١,٩١٠,٣٠٧	من ٠ إلى ٩٠ يوم
٢,٧٢٣,٤٤٢	(٨٠٨,٦٧١)	١,٩١٤,٧٧١	من ٩١ إلى ١٨٠ يوم
٧٥٨,٩٦١	(١٧١,٧١٨)	٥٨٧,٢٤٣	من ١٨١ إلى ٣٦٥ يوم
١,١٨٧,٣٧٢	(١,١٧٩,٣٨٢)	٧,٩٩٠	أكثر من ٣٦٥ يوم
٤٦,٧١٨,٤٥١	(٢,٢٩٨,١٤٠)	٤٤,٤٢٠,٣١١	
٢٠٢٣			
إجمالي الذمم المدينة	الخسائر الائتمانية المتوقعة	صافي الذمم المدينة	
(بالريالات السعودية)			
٤٣,٦٣٣,٧٧٤	(٢٢,١٧٥)	٤٣,٦١١,٥٩٩	من ٠ إلى ٩٠ يوم
٢,٤٩٦,٦٣٦	(١١,٠٠٣)	٢,٤٨٥,٦٣٣	من ٩١ إلى ١٨٠ يوم
١٦٥,٦١٣	(١٠٩,٣٩٢)	٥٦,٢٢١	من ١٨١ إلى ٣٦٥ يوم
١,٨٧٥,٨٩٣	(١,٨٧٥,٨٩٣)	-	أكثر من ٣٦٥ يوم
٤٨,١٧١,٩١٦	(٢,٠١٨,٤٦٣)	٤٦,١٥٣,٤٥٣	

٧- أصول محتفظ بها بغرض البيع

خلال السنة المنتهية في ٣١ ديسمبر ٢٠٢٣، قامت المجموعة بتصنيف عدد من الشاحنات من أسطولها الحالي كأصول محتفظ بها لغرض البيع. وقد كانت هذه الأصول مصنفة سابقاً ضمن الممتلكات والمعدات، واستوفت المعايير المنصوص عليها في المعيار الدولي للتقارير المالية رقم ٥ لتصنيفها كأصول محتفظ بها لغرض البيع، بما في ذلك التوقع بأن تتم عملية البيع خلال فترة لا تتجاوز ١٢ شهراً.

نظراً لأن متحصلات البيع المتوقعة كانت تفوق بشكل كبير القيمة الدفترية للأصول المعنية، فلم يتم الاعتراف بأي خسارة هبوط في القيمة وقت التصنيف. ولم تكن هناك أية قيود على إمكانية بيع هذه الأصول، كما لم تكن هناك أية حالات غموض جوهرية تتعلق بتوقيت أو قيمة المتحصلات. وقد تم استبعاد جميع هذه الشاحنات لاحقاً خلال السنة المنتهية في ٣١ ديسمبر ٢٠٢٤. وتم الإفصاح عن الربح الناتج من عملية التصرف في هذه الأصول كما هو موضح أدناه.

٢٠٢٤		
٢٠٢٣	(بالريالات السعودية)	
-	٨,٤٩١,٤٤٩	رصيد افتتاحي
٨,٤٩١,٤٤٩	(١١٢,٠٥٠)	محول (إلى) من ممتلكات ومعدات (إيضاح ١٠)
-	(٨,٣٧٩,٣٩٩)	استبعاد
٨,٤٩١,٤٤٩	-	رصيد نهائي

فيما يلي الربح من استبعاد أصول محتفظ بها بغرض البيع:

٢٠٢٤		
٢٠٢٣	(بالريالات السعودية)	
-	١٩,٧٣٦,٠٠٠	المتحصل من استبعاد أصول محتفظ بها بغرض البيع
-	(٨,٣٧٩,٣٩٩)	صافي القيمة الدفترية لشاحنات المستبعدة
-	١١,٣٥٦,٦٠١	الربح من استبعاد أصول محتفظ بها بغرض البيع

شركة الخالدي للمواد
(شركة سعودية مساهمة مقفلة)
إيضاحات حول القوائم المالية الموحدة (تتمة)
للسنة المنتهية في ٣١ ديسمبر ٢٠٢٤

٨- مخزون

٢٠٢٣	٢٠٢٤	
(بالريالات السعودية)		
٣,٦٠٢,٦٤١	٦,٤٧٢,٩١٠	مواد استهلاكية وقطع غيار
١٦,٤٤٠,٧٠٠	١,٦٤٤,٠٧٠	شاحنات جديدة للبيع
٢٠,٠٤٣,٣٤١	٨,١١٦,٩٨٠	

٩- مدفوعات مقدماً وذمم مدينة أخرى

٢٠٢٣	٢٠٢٤	
(بالريالات السعودية)		
١٣,٦٤٥,٨٥٦	١٧,٧٤٠,٣٧٥	مصاريف مدفوعة مقدماً
٢٥,٣٧٥,٥٧٧	٤,٨٧٩,٥٨٦	مدفوعات مقدمة إلى الموردين
٤,٣٩٣,٢١١	٤,٥١٩,٨٣٥	ذمم موظفين
٣٠,٠٤١,٤٥٠	٢,٧٤٠,٤٥٠	أصول محتفظ بها بغرض البيع مدينة (إيضاح ٧)
١,٧٤٩,٩١٦	١,٨٥٩,٩١٦	تكاليف الطرح العام الأولي (٩.١)
٨٧,٥٠٠	٨٢,٥٠٠	هامش نقدي مقابل خطابات ضمان
٢٢,٢٤٦	-	ضريبة القيمة المضافة المدينة
٧٨٢,٥٨٨	٩٠٧,٢٥٠	أخرى
٧٦,٠٩٨,٣٤٤	٣٢,٧٢٩,٩١٢	
(٢,٠٥٦,١٢٦)	(٢,٠٥٦,١٢٦)	ناقصاً: مخصص الخسائر الائتمانية المتوقعة (مدفوعات مقدمة إلى الموردين وآخرين)
٧٤,٠٤٢,٢١٨	٣٠,٦٧٣,٧٨٦	

٩-١ تمثل المبالغ المدفوعة لمستشارين مختلفين للمساعدة في الطرح العام الأولي للشركة. سيتم إعادة تحميل هذه المبالغ على الشركاء بمجرد إتمام الطرح العام الأولي.

الحركة على مخصص الخسائر الائتمانية المتوقعة لمدفوعات مقدمة إلى الموردين هي كما يلي:

٢٠٢٣	٢٠٢٤	
(بالريالات السعودية)		
٢,٠٥٦,١٢٦	٢,٠٥٦,١٢٦	١ يناير
-	-	إضافات
٢,٠٥٦,١٢٦	٢,٠٥٦,١٢٦	٣١ ديسمبر

شركة الخالدي للاستثمارات
(شركة سعودية مساهمة مقفلة)
إيضاحات حول القوائم المالية الموحدة (تتمة)
للسنة المنتهية في ٣١ ديسمبر ٢٠٢٤

١٠ - ممتلكات ومعدات

ملوكة للمجموعة

المجموع	أرض حق الاستخدام	أصول			معدات ومعدات (بالريالات السعودية)	أدوات ومعدات	مقطورات وشاحنات	أراضي مؤجرة	أراضي
		المجموع الفرعي	رسمالية تحت التنفيذ	أثاث وتزكيات ومعدات مكتبية					
٥٣٣,٣٤٨,٠٣٠	١٠,٣٠٩,٤٢٧	٥٢٣,٠٣٨,٦٠٣	-	٥,٦٠٠,٩٠٧	١,٤٩٨,١٧٣	٤٥٠,٧٠١,١٤٧	٢٠,١٢٣,٨٠٦	٤٥,١١٤,٥٧٠	١ يناير ٢٠٢٤
٥٢,٨٩٣,٣٣٦	-	٥٢,٨٩٣,٣٣٦	-	١٨٧,٢٦٦	-	٥٢,٧٠٦,٠٧٠	-	-	إضافات
٣٧٣,٥٠٠	-	٣٧٣,٥٠٠	-	-	-	٣٧٣,٥٠٠	-	-	محول من أصول محفظ بها
(١,٩٢٣,١٤٨)	-	(١,٩٢٣,١٤٨)	-	-	-	(١,٩٢٣,١٤٨)	-	-	بغرض البيع (إيضاح ٧)
٥٨٤,٦٩١,٧١٨	١٠,٣٠٩,٤٢٧	٥٧٤,٣٨٢,٢٩١	-	٥,٧٨٨,١٧٣	١,٤٩٨,١٧٣	٥٠١,٨٥٧,٥٦٩	٢٠,١٢٣,٨٠٦	٤٥,١١٤,٥٧٠	استبعاد
٢٥٠,٨٧٣,٤٩٤	٢,٧١٥,١٤٦	٢٤٨,١٥٨,٣٤٨	-	٤,٨٩٥,٤٨١	١,٣٢٩,٨٩٦	٢٣١,٢٩٢,٥٠٩	١٠,٦٤٠,٤٦٢	-	٣١ ديسمبر ٢٠٢٤
٣٢,١٤٧,٤٦٦	٩٩١,٧٩١	٣١,١٥٥,٦٧٥	-	٣١٩,٦٠٧	٦٠,١١٦	٢٩,٩٢٢,٨٧٩	٨٥٣,٠٧٣	-	استهلاك متراكم:
٢٦١,٤٥٠	-	٢٦١,٤٥٠	-	-	-	٢٦١,٤٥٠	-	-	١ يناير ٢٠٢٤
(١,٢٦٨,٢٧٥)	-	(١,٢٦٨,٢٧٥)	-	-	-	(١,٢٦٨,٢٧٥)	-	-	الحمل للسنة
٢٨٢,٠١٤,١٣٥	٣,٧٠٦,٩٣٧	٢٧٨,٣٠٧,١٩٨	-	٥,٢١٥,٠٨٨	١,٣٩٠,٠١٢	٢٦٠,٢٠٨,٥٦٣	١١,٤٩٣,٥٣٥	-	محول إلى أصول محفظ بها
٣٠٢,٦٧٧,٥٨٣	٦,٦٠٢,٤٩٠	٢٩٦,٠٧٥,٠٩٣	-	٥٧٣,٠٨٥	١,٠٨٠,١٦١	٢٤١,٦٤٩,٠٠٦	٨,٦٣٠,٢٧١	٤٥,١١٤,٥٧٠	بغرض البيع (إيضاح ٧)
									استبعاد
									٣١ ديسمبر ٢٠٢٤
									صافي القيمة الدفترية:
									٣١ ديسمبر ٢٠٢٤

- قامت المجموعة باستئجار العديد من أراضي التي يتم استخدامها في سباق العمليات الاعتيادية. تتراوح فترة عقود إيجار الأراضي من ٣ إلى ٨ سنوات.

شركة الخالدي للإمدادات
(شركة سعودية مساهمة مقفلة)
إيضاحات حول القوائم المالية الموحدة (تتمة)
للسنة المنتهية في ٣١ ديسمبر ٢٠٢٤

١٠- ممتلكات ومعدات (تتمة)

مملوكة للمجموعة									
المجموع	أرض حق الاستخدام	المجموع الفرعي	أصول رأسمالية تحت التنفيذ	اثاث وتركيبات ومعدات مكتبية		أدوات ومعدات	مقطورات وشاحنات	مباني على أراضي مؤجرة	أراضي
				(بالريالات السعودية)					
٥٦٠,٧٩٨,٣١٢	١١,٨٤٢,٤٦٥	٥٤٨,٩٥٥,٨٤٧	٦١١,٧٢٩	٥,٤٢٦,١٢٣	١,٤٩٨,١٧٣	٤٨٨,١٨١,٤٤٦	٢٠,١٢٣,٨٠٦	٣٣,١١٤,٥٧٠	١ يناير ٢٠٢٣
٣٧,٢١١,٤٨٢	٦,٣١٤,٧٦٥	٣٠,٨٩٦,٧١٧	-	١٧٤,٧٨٤	-	٣٠,٧٢١,٩٣٣	-	-	إضافات محول من جهات ذات علاقة (إيضاح ٢٦)
١٢,٣٠٨,٥٠٠	-	١٢,٣٠٨,٥٠٠	-	-	-	٣٠,٨٥٠٠	-	١٢,٠٠٠,٠٠٠	محول من أصول محتفظ بها بغرض البيع (إيضاح ٧)
(٢٨,٣٠٤,٨٣٠)	-	(٢٨,٣٠٤,٨٣٠)	-	-	-	(٢٨,٣٠٤,٨٣٠)	-	-	استبعاد أصول حق الاستخدام (إيضاح ٢٦)
(٧,٨٤٧,٨٠٣)	(٧,٨٤٧,٨٠٣)	-	-	-	-	-	-	-	استبعاد شطب
(٤٠,٠١٧,٢٨٢)	-	(٤٠,٠١٧,٢٨٢)	-	-	-	(٤٠,٠١٧,٢٨٢)	-	-	٣١ ديسمبر ٢٠٢٣
(٨٠٠,٣٤٩)	-	(٨٠٠,٣٤٩)	(٦١١,٧٢٩)	-	-	(١٨٨,٦٢٠)	-	-	استهلاك متراكم:
٥٣٣,٣٤٨,١٣٠	١,٣٠٩,٤٢٧	٥٣٣,٣٨٦,٠٣	-	٥,٦٠٠,٩٠٧	١,٤٩٨,١٧٣	٤٥٠,٧٠١,١٤٧	٢٠,١٢٣,٨٠٦	٤٥,١١٤,٥٧٠	١ يناير ٢٠٢٣
٢٦٣,٣٩٢,٤٦٢	٤,٢٨٢,٢٠٥	٢٥٩,١١٠,٢٥٧	-	٤,٣٥٠,٢٩٤	١,٢٣٧,١١٣	٢٤٣,٧٣٤,٧٤٢	٩,٧٨٨,١٠٨	-	محول للسنة
٣٨٠,٤٣,٦٥٢	٩٣٨,٤٠٨	٣٧,١٠٥,٢٤٤	-	٥٤٥,١٨٧	٩٢,٧٨٣	٣٥,٦١٤,٩٢٠	٨٥٢,٣٥٤	-	محول من أصول محتفظ بها بغرض البيع (إيضاح ٧)
(١٩,٨١٣,٣٨١)	-	(١٩,٨١٣,٣٨١)	-	-	-	(١٩,٨١٣,٣٨١)	-	-	استبعاد أصول حق الاستخدام (إيضاح ٢٦)
(٢,٥٠٥,٤٦٧)	(٢,٥٠٥,٤٦٧)	-	-	-	-	-	-	-	استبعاد شطب
(٢٨,١١١,٧٣٨)	-	(٢٨,١١١,٧٣٨)	-	-	-	(٢٨,١١١,٧٣٨)	-	-	٣١ ديسمبر ٢٠٢٣
(١٣٢,٠٣٤)	-	(١٣٢,٠٣٤)	-	-	-	(١٣٢,٠٣٤)	-	-	صافي القيمة الدفترية:
٢٥٠,٨٧٣,٤٩٤	٢,٧١٥,١٤٦	٢٤٨,١٥٨,٣٤٨	-	٤,٨٩٥,٤٨١	١,٣٢٩,٨٩٦	٢٣١,٢٩٢,٥٠٩	١٠,٦٤٠,٤٦٢	-	٣١ ديسمبر ٢٠٢٣
٢٨٢,٤٧٤,٥٣٦	٧,٥٩٤,٢٨١	٢٧٤,٨٨٠,٢٥٥	-	٧,٥٤٢٦	١٦٨,٢٧٧	٢١٩,٤٠٨,٦٣٨	٩,٤٨٣,٣٤٤	٤٥,١١٤,٥٧٠	٣١ ديسمبر ٢٠٢٣

شركة الخالدي للامدادات
(شركة سعودية مساهمة مقفلة)
إيضاحات حول القوائم المالية الموحدة (تتمة)
للسنة المنتهية في ٣١ ديسمبر ٢٠٢٤

١١- أصول غير ملموسة

برامج حاسب آلي (بالريالات السعودية)	للسنة المنتهية في ٣١ ديسمبر ٢٠٢٤: التكلفة:
٨,١٣٦,٠١٤	١ يناير ٢٠٢٤
٨,١٣٦,٠١٤	٣١ ديسمبر ٢٠٢٤
٢,٩٧٣,٥٣٢	الإطفاء المتراكم:
١,٦٣٥,٩٠٣	١ يناير ٢٠٢٤
٤,٦٠٩,٤٣٥	المحمل للسنة
	٣١ ديسمبر ٢٠٢٤
٣,٥٢٦,٥٧٩	صافي القيمة الدفترية:
	٣١ ديسمبر ٢٠٢٤
برامج حاسب آلي (بالريالات السعودية)	للسنة المنتهية في ٣١ ديسمبر ٢٠٢٣: التكلفة:
٨,١٣٦,٠١٤	١ يناير ٢٠٢٣
٨,١٣٦,٠١٤	٣١ ديسمبر ٢٠٢٣
١,٣٢٥,٤١٧	الإطفاء المتراكم:
١,٦٤٨,١١٥	١ يناير ٢٠٢٣
٢,٩٧٣,٥٣٢	المحمل للسنة
	٣١ ديسمبر ٢٠٢٣
٥,١٦٢,٤٨٢	صافي القيمة الدفترية:
	٣١ ديسمبر ٢٠٢٣

تمثل الأصول غير الملموسة تكاليف تطوير نظام تخطيط موارد المؤسسة. يتم إطفاءها على مدى ٥ سنوات من تاريخ التنفيذ.

١٢- استثمار بالقيمة العادلة من خلال الربح أو الخسارة

خلال سنة ٢٠١٧، قامت المجموعة بتوقيع اتفاقيات مع شركة تطوير عقاري لإجراء استثمارات مقابل حصص في عمليات مشتركة تهدف إلى تطوير مشاريع عقارية متعددة الاستخدامات. يتم إدارة الاستثمار من قبل شركة تطوير العقارات. قامت المجموعة بتسجيل هذا الاستثمار بقيمته العادلة عبر الربح أو الخسارة.

٢٠٢٣	٢٠٢٤	
(بالريالات السعودية)		
١٦,٢٤١,٣٤٦	١٥,٧٠٢,٥٣٧	١ يناير
-	(١٥,٧٠٢,٥٣٧)	محول إلى جهة ذات علاقة (إيضاح ٢٦)
(٥٣٨,٨٠٩)	-	خسارة غير محققة
١٥,٧٠٢,٥٣٧	-	٣١ ديسمبر

خلال السنة، قرر مجلس الإدارة بتاريخ ٢٦ مايو ٢٠٢٤ تحويل هذا الاستثمار إلى شركة الخالدي القابضة ("الشركة الأم الرئيسية"). تم إجراء التحويل بالقيمة العادلة للاستثمار بمبلغ ١٥,٧ مليون ريال سعودي، دون أن ينتج عن ذلك أي ربح أو خسارة. تستند القيمة العادلة للاستثمار إلى التقييم الذي يتم إجراؤه من خلال مقيمين مستقلين معتمدين من قبل الهيئة السعودية للمقيمين المعتمدين ("مكتب درجة التقييم للعقارات").

شركة الخالدي للامدادات
(شركة سعودية مساهمة مقفلة)
إيضاحات حول القوائم المالية الموحدة (تتمة)
للسنة المنتهية في ٣١ ديسمبر ٢٠٢٤

١٣ - قروض

١٣-١ قروض قصيرة الأجل

٢٠٢٣	٢٠٢٤	
(بالريالات السعودية)		
١٠٨,٩٨٣,٨٥٢	١٣٩,٠٠٨,٢١٣	قروض قصيرة الأجل

لدى المجموعة تسهيلات بنكية من بنوك محلية لتمويل متطلبات رأس المال العامل للمجموعة. تتكون هذه التسهيلات من السحب على المكشوف والقروض قصيرة الأجل وترتيبات المراجعة وخطابات الضمان والاعتمادات المستندية. تحمل هذه التسهيلات رسوم مالية بالأسعار التجارية السائدة بالإضافة إلى هامش ربح محدد. هذه التسهيلات مضمونة برهن عقارات من جهة ذات علاقة وسندات لأمر وسندات ضمان حسن الأداء و تحويل عوائد بعد العقود.

١٣-٢ قروض طويلة الأجل

٢٠٢٣	٢٠٢٤	
(بالريالات السعودية)		
١٥٧,٦٨٧,٠٠٧	١٣٢,١٤٧,٣٩٨	قروض طويلة الأجل
(٧٥,٢٩٩,٩٨٥)	(٥٠,٢٨٤,٧٦٣)	ناقصاً: الجزء المتداول
٨٢,٣٨٧,٠٢٢	٨١,٨٦٢,٦٣٥	الجزء غير المتداول

حصلت المجموعة على قروض طويلة الأجل من بنوك محلية لتمويل شراء ممتلكات ومعدات ورأس المال العامل. يتم سداد هذه القروض على أقساط شهرية وتحمل مصاريف مالية بسعر سايبور زائد هامش ربح. هذه القروض مضمونة برهن بعض الممتلكات من شركة الخالدي العقارية (شركة شقيقة) وضمانات الشركات من شركة الخالدي القابضة ("الشركة الأم الرئيسية") وضمانات شخصية ومشتركة من المساهمين في الشركة الأم الرئيسية.

تم تصنيف الأقساط التي تستحق خلال ١٢ شهر كالتزامات متداولة.

فيما يلي جدول سداد القرض لأجل:

٢٠٢٣	٢٠٢٤	
(بالريالات السعودية)		
٧٥,٢٩٩,٩٨٥	-	٢٠٢٤
٣٦,٩٧٣,٢٣٥	٥٠,٢٨٤,٧٦٣	٢٠٢٥
٢٤,٩٤٧,٤٥٣	٣٨,٢٠٤,٩٥٦	٢٠٢٦
١٢,٤٧٧,٢٢٢	٢٣,٢٥٥,٦٧١	٢٠٢٧
٧,٩٨٩,١١٢	٢٠,٤٠٢,٠٠٨	٢٠٢٨ ويعد
١٥٧,٦٨٧,٠٠٧	١٣٢,١٤٧,٣٩٨	

تم تخصيص واستخدام بعض تسهيلات الاقتراض الخاصة بالمجموعة من قبل الشركة الأم الرئيسية "شركة الخالدي القابضة". بلغت هذه التسهيلات كما في ٣١ ديسمبر ٢٠٢٤ لا شيء (٢٠٢٣: ١٨,٨ مليون ريال سعودي).

شركة الخالدي للامدادات
(شركة سعودية مساهمة مقفلة)
إيضاحات حول القوائم المالية الموحدة (تتمة)
للسنة المنتهية في ٣١ ديسمبر ٢٠٢٤

١٤ - ذمم دائنة وذمم دائنة أخرى

٢٠٢٣	٢٠٢٤	
(بالريالات السعودية)		
٤٨,٩٥٠,٣٠٨	٣٢,٦٦١,٢٩٥	ذمم دائنة تجارية
١١,٨٨٣,١٦٤	١٢,٧٨٧,٧٧٩	منافع موظفين
١,٨٩٨,٤٣١	١,٩٧٦,٧٥٠	فوائد مستحقة
٢,١٦٧,٨٠٥	١,٧١٩,٠٣٤	مصاريف مستحقة
١٠٨,٣٠٠	١٥٩,٧٣٣	دفعات مقدمة من عملاء
-	٤٠,٠٥٤	ضريبة القيمة المضافة المستحقة
١,٦٤٢,٥٨٢	٢,٤٠١,٣١٦	أخرى
٦٦,٦٥٠,٥٩٠	٥١,٧٤٥,٩٦١	
(١٠,٠٧٩,٩٤٠)	-	ناقصاً: ذمم دائنة تجارية - غير متداول
٥٦,٥٧٠,٦٥٠	٥١,٧٤٥,٩٦١	

تتعلق الذمم الدائنة التجارية غير المتداولة بالاقساط المستحقة بعد ١٢ شهر مقابل شراء الشاحنات.

١٥ - التزامات عقود الإيجار

٢٠٢٣	٢٠٢٤	
(بالريالات السعودية)		
٢,٠٠٥,٨٩٠	٧,٣١٣,٠٤٥	١ يناير
٦,٣١٤,٧٦٥	-	إضافات
٢٦٤,٣١٧	٤٩٥,٠٨٩	فوائد مستحقة
(١,٢٧١,٩٢٧)	(١,٢٧١,٩٢٧)	مدفوع خلال السنة
٧,٣١٣,٠٤٥	٦,٥٣٦,٢٠٧	٣١ ديسمبر

تم عرض التزامات عقود الإيجار في قائمة المركز المالي كما يلي:

٢٠٢٣	٢٠٢٤	
(بالريالات السعودية)		
٧٧٧,٨٢١	٧٢٧,٠٩٤	التزامات عقود الإيجار - الجزء المتداول
٦,٥٣٥,٢٢٤	٥,٨٠٩,١١٣	التزامات عقود الإيجار - الجزء غير المتداول
٧,٣١٣,٠٤٥	٦,٥٣٦,٢٠٧	مجموع التزامات عقود الإيجار

ارتباطات عقود الإيجار

فيما يلي تحليل استحقاق ارتباطات عقود الإيجار كما في ٣١ ديسمبر ٢٠٢٤:

	أقل من سنة	خمس سنوات إلى	أكثر من خمس سنوات	المجموع
(بالريالات السعودية)				
١,١٧٢,٧٣٩	٧,١٣٩,١٧٣	٢٢٠,٠٠٠	٨,٥٣١,٩١٢	إجمالي التزامات عقود الإيجار
(٤٤٥,٦٤٥)	(١,٥٤٤,٤٨٣)	(٥,٥٧٧)	(١,٩٩٥,٧٠٥)	تكاليف التمويل
٧٢٧,٠٩٤	٥,٥٩٤,٦٩٠	٢١٤,٤٢٣	٦,٥٣٦,٢٠٧	

شركة الخالدي للإمدادات
(شركة سعودية مساهمة مقفلة)
إيضاحات حول القوائم المالية الموحدة (تتمة)
للسنة المنتهية في ٣١ ديسمبر ٢٠٢٤

١٥ - التزامات عقود الإيجار (تتمة)

فيما يلي تحليل استحقاق ارتباطات عقود الإيجار كما في ٣١ ديسمبر ٢٠٢٣:

المجموع	أقل من سنة	من سنتين إلى خمس سنوات	أكثر من خمس سنوات
			(بالريالات السعودية)
٩,٨٠٤,٨٢٢	١,٢٧٢,٩١٠	٤,٨٢٠,٩٥٦	٣,٧١٠,٩٥٦
(٢,٤٩١,٧٧٧)	(٤٩٥,٠٨٩)	(١,٤٨١,٢٠٤)	(٥١٥,٤٨٤)
٧,٣١٣,٠٤٥	٧٧٧,٨٢١	٣,٣٣٩,٧٥٢	٣,١٩٥,٤٧٢

فيما يلي المبالغ المعترف بها في قائمة الربح أو الخسارة الموحدة:

٢٠٢٣	٢٠٢٤	
		(بالريالات السعودية)
٩٣٨,٤٠٨	٩٩١,٧٩١	مصاريف استهلاك أصول حق الاستخدام (إيضاح ١٠)
٣١٤,٣٣٢	٤١٤,٣٤٧	مصرف الفائدة على عقود الإيجار
٣,٩٧٥,٠١٣	٢,٥٧٦,٩٢١	مصاريف متعلقة بعقود إيجار قصيرة الأجل (إيضاح ٢١ و ٢٢)
٥,٢٢٧,٧٥٣	٣,٩٨٣,٠٥٩	مجموع القيمة المعترف بها في قائمة الربح أو الخسارة الموحدة

١٦ - الزكاة

يتم حساب الزكاة وفقاً لأنظمة هيئة الزكاة والدخل والجمارك في المملكة العربية السعودية.
ان حركة الزكاة المستحقة هي كما يلي:

٢٠٢٣	٢٠٢٤	
		(بالريالات السعودية)
٢,٥٧٢,٠٨٢	١,٦٦٠,١١٥	١ يناير
١,٤٦٢,٢٨٠	١,٥٥٤,٤٣٩	المحمل للسنة
(٢,٣٧٤,٢٤٧)	(١,٦٦٠,١١٥)	مدفوع خلال السنة
١,٦٦٠,١١٥	١,٥٥٤,٤٣٩	٣١ ديسمبر

حالة الشهادات والربوط:

قدمت الشركة الأم إقراراتها الزكوية حتى السنة المنتهية في ٣١ ديسمبر ٢٠٢٣ وحصلت على الشهادات المطلوبة. تم الانتهاء من الربوط الزكوية لسنتي ٢٠١٥ و ٢٠١٧. ولا تزال الربوط الزكوية للسنوات المتبقية قيد المراجعة من قبل هيئة الزكاة والضريبة والجمارك. قدمت الشركة التابعة (شركة الخليج اللوجستية للنقل) إقراراتها الزكوية حتى السنة المنتهية في ٣١ ديسمبر ٢٠٢٣ وحصلت على الشهادات المطلوبة. لم تستلم الشركة أي ربوط زكوية من قبل هيئة الزكاة والضريبة والجمارك منذ تأسيس الشركة. قدمت الشركة التابعة (شركة أميال للنقل) إقراراتها الزكوية حتى السنة المنتهية في ٣١ ديسمبر ٢٠٢٣ وحصلت على الشهادات المطلوبة. لم تستلم الشركة أي ربوط زكوية من قبل هيئة الزكاة والضريبة والجمارك ولم يُحتسب أي مخصص لضريبة الدخل حتى تاريخه، نظراً لتكبد الشركة خسائر منذ التأسيس.

شركة الخالدي للامدادات
(شركة سعودية مساهمة مقفلة)
إيضاحات حول القوائم المالية الموحدة (تتمة)
للسنة المنتهية في ٣١ ديسمبر ٢٠٢٤

١٧-التزامات منافع الموظفين

فيما يلي حركة التزامات منافع الموظفين كما في ٣١ ديسمبر:

٢٠٢٣	٢٠٢٤	
(بالريالات السعودية)		
٨,٤١٩,٣٦٠	٩,٣٧٩,٩٩٣	١ يناير
١,٨٧١,٣٦٨	٢,٠٨٢,٦١٧	مصرف محمل على الربح أو الخسارة
-	١٠٧,٨١٩	محول من جهة ذات علاقة
(١,٠٢٦,٠١٥)	(١,١٤٢,٦٥٩)	مدفوعات
١١٥,٢٨٠	١,٣٢٤,٣٨١	إعادة القياس الإكتواري المحمل على الدخل الشامل الآخر
٩,٣٧٩,٩٩٣	١١,٧٥٢,١٥١	٣١ ديسمبر

إن المصروف المحمل على الربح أو الخسارة يتكون مما يلي:

٢٠٢٣	٢٠٢٤	
(بالريالات السعودية)		
١,٥٥٧,٠٣٦	١,٦٦٨,٢٧٠	تكلفة الخدمة الحالية
٣١٤,٣٣٢	٤١٤,٣٤٧	تكلفة الفائدة
١,٨٧١,٣٦٨	٢,٠٨٢,٦١٧	التكلفة المعترف بها في الربح أو الخسارة

الافتراضات الإكتوارية الهامة

٢٠٢٣	٢٠٢٤	
(بالريالات السعودية)		
%٤,٢٥	%٥,٢٥	عامل الخصم المستخدم
%٢,٥٠	%٤,٢٥	معدل زيادة الراتب
متوسط	متوسط	معدل دوران الموظفين
١٥	١٥	معدل الوفيات (وفقاً لمنظمة الصحة العالمية)

فيما يلي تحليل الحساسية للافتراضات الإكتوارية الرئيسية:

٢٠٢٣	٢٠٢٤	
(بالريالات السعودية)		
%	%	معدل الخصم
٨,٤٩٦,٧٤١	١٠,٩٩٣,٦٦٨	زيادة
٩,٩٧٨,١٢٩	١٢,٢٦٧,٤٩٩	نقص
%	%	معدل زيادة الرواتب
١٠,٠٢٦,٦١٧	١٢,٢٩٩,٥٣٠	زيادة
٨,٤٣٠,٨٥٨	١٠,٩٥٣,٩١٨	نقص

شركة الخالدي للامدادات
(شركة سعودية مساهمة مقفلة)
إيضاحات حول القوائم المالية الموحدة (تتمة)
للسنة المنتهية في ٣١ ديسمبر ٢٠٢٤

١٨- رأس المال				
يتكون رأس مال المجموعة كما في ٣١ ديسمبر ٢٠٢٤ و ٣١ ديسمبر ٢٠٢٣ من ١٥ مليون سهم بسعر ١٠ ريال سعودي للسهم مملوكة كما يلي:				
اسم المساهم	الجنسية	عدد الأسهم	الملكية	
			(بالريالات السعودية)	%
شركة الخالدي القابضة	المملكة العربية السعودية	١٠,٥٠٠,٠٠٠	١٠٥,٠٠٠,٠٠٠	٧٠
شركة الخالدي للاستثمار	المملكة العربية السعودية	٤,٥٠٠,٠٠٠	٤٥,٠٠٠,٠٠٠	٣٠
		١٥,٠٠٠,٠٠٠	١٥٠,٠٠٠,٠٠٠	١٠٠

- ١٩- توزيعات أرباح
- وافقت الجمعية العمومية العادية للشركة الأم المنعقدة في ٢٩ أغسطس ٢٠٢٤، على توزيع أرباح بمبلغ ٢٩,٠٠٧,٠٠١ ريال سعودي (٢٠٢٣: ١٣,٠٥٠,٠٠٠ ريال سعودي).
 - وافقت الجمعية العمومية العادية للشركة الأم المنعقدة في ٢٤ ديسمبر ٢٠٢٣ على توزيع أرباح بمبلغ ٤٨,٦٤٧,٠٣١ ريال سعودي من رصيد الأرباح المتبقية و ٣٥,٧٥٨,٨٩٢ ريال سعودي من رصيد الاحتياطي النظامي.
 - أعلن مجلس إدارة الشركة الأم في اجتماعه المنعقد بتاريخ ٤ ديسمبر ٢٠٢٣ عن توزيع أرباح بمبلغ ٦,٩٥٠,٠٠٠ ريال سعودي.

٢٠- إيرادات من العقود مع العملاء
١-٢٠ المعلومات التفصيلية للإيرادات

القطاعات		٢٠٢٣	٢٠٢٤
		(بالريالات السعودية)	
خدمات النقل		٢٩٤,٢٦٠,٣٦٦	٣١٢,٨٠٢,٧٤٦
بيع الشاحنات الجديدة		٣,٤٢٠,٠٠٠	١٥,٩٤٨,٦٥٢
مجموع الإيرادات من العقود مع العملاء		٢٩٧,٦٨٠,٣٦٦	٣٢٨,٧٥١,٣٩٨
الاسواق الجغرافية		٢٠٢٣	٢٠٢٤
		(بالريالات السعودية)	
المملكة العربية السعودية		٢٩٢,٤٦٧,٠٩١	٣٢٤,٩٠٥,٩٢١
سنغافور		٥,٦٦٣	١,٧٢٠,٣١١
إسبانيا		١٧٠,٥٨٥	٥٣٥,٩٣٢
الأردن		١,٨١٣,٠٥٨	٣٨٠,٢٨٠
الإمارات العربية المتحدة		١,٩٧٦,١٣٢	٢٩٤,٤٧٧
إسكتلندا		١٦٩,٦٧٧	٢٧١,٥٨٠
دولة الكويت		٣٥٩,٠١٠	٢٥٧,٧١٦
مملكة البحرين		٥٩٠,٦٤٩	١١٠,٥٧٢
أخرى		١٢٨,٥٠١	٢٧٤,٦٠٩
مجموع الإيرادات من العقود مع العملاء		٢٩٧,٦٨٠,٣٦٦	٣٢٨,٧٥١,٣٩٨
توقيت الإيرادات		٢٠٢٣	٢٠٢٤
		(بالريالات السعودية)	
محولة مع مرور الوقت		٢٩٤,٢٦٠,٣٦٦	٣١٢,٨٠٢,٧٤٦
محولة في نقطة ما		٣,٤٢٠,٠٠٠	١٥,٩٤٨,٦٥٢
مجموع الإيرادات من العقود مع العملاء		٢٩٧,٦٨٠,٣٦٦	٣٢٨,٧٥١,٣٩٨

شركة الخالدي للامدادات
(شركة سعودية مساهمة مقفلة)
إيضاحات حول القوائم المالية الموحدة (تتمة)
للسنة المنتهية في ٣١ ديسمبر ٢٠٢٤

٢٠- إيرادات من العقود مع العملاء (تتمة)
٢-٢٠ التزامات الأداء

تحقق المجموعة إيرادات بشكل أساسي من خدمات النقل والخدمات اللوجستية وبيع الشاحنات الجديدة وفقاً للموصفات التي يحددها العميل.

(أ) خدمات النقل

التزامات الأداء في عقود خدمات النقل والخدمات اللوجستية هي تقديم الخدمة خلال مدة العقد. يتم الوفاء بالتزام الأداء عند تسليم البضائع ويستحق السداد بشكل عام خلال ٣٠ إلى ٩٠ يوم من تاريخ التسليم.

(ب) بيع الشاحنات الجديدة

يتم الاعتراف بالإيرادات من بيع الشاحنات الجديدة بشكل عام في الوقت الذي يتم فيه تحويل السيطرة على الشاحنات إلى العملاء عند تسليم الشاحنات. تتضمن إيرادات المجموعة من بيع الشاحنات على التزام أداء واحد فقط ولا يوجد أي عوض متغير أو عنصر تمويل.

٢١- تكلفة الإيرادات

٢٠٢٣	٢٠٢٤	
(بالريالات السعودية)		
٤٤,٧٨٧,٣٩١	٤٥,٤٤٤,٩٥٣	رواتب وأجور ومنافع موظفين
٣٨,٤٠٠,٦٥٠	٣٧,٥٨٥,٨٤٧	قطع غيار وصيانة
٢٨,٠٨٣,٧٠٨	٣٥,٤٥٥,١٨٢	وقود
٣٧,٧١٧,٦٢٧	٣١,٨٩٢,٢٥٧	استهلاك
٢٤,٠٧٣,١٦٦	٢٥,٤٨٤,٠٠٣	بدلات الرحلات
٣,١٢٣,٧٣٣	١٤,٨٣٥,٦٨٦	تكلفة الشاحنات الجديدة المباعة
٤,٩١٢,٢٨٨	١٣,٤٦١,٤٨٣	شحن
٣,٤٣٧,٤٨٣	٤,٠٠١,٥٣٨	تأمين
٣,١٥٢,١١٤	١,٨٦١,١١٩	إيجار
١,٧٦٣,٨٦٨	١,٦٢٢,٦٨٠	شاحنات مؤجرة
١,٤٠١,٥٢٠	٨٤٣,١٤٧	رسوم التسجيل
٣,٦٠٩,٠٧١	٤,٩٠١,٢٨٤	أخرى
١٩٤,٤٦٢,٦١٩	٢١٧,٣٨٩,١٧٩	

٢٢- مصاريف عمومية وإدارية

٢٠٢٣	٢٠٢٤	
(بالريالات السعودية)		
٣٤,٦٥٢,٦٥٦	٣٨,٥٢٦,٢٤٦	رواتب ومنافع موظفين
٣,٠٦٠,٤٣١	٣,٤٧٤,٢٢٧	منافع
٢,٢٨٧,٠٥٣	٢,٤٩٢,٩٩١	رسوم بنكية
١,٦٤٨,١١٥	١,٦٣٥,٩٠٣	إطفاء
٨٧٧,٦٦٣	٩٦٠,٣٢٠	رسوم حكومية
٨٢٢,٨٩٩	٧١٥,٨٠٢	إيجار
٢٥٠,٣٨٤	٤٢٦,٣٥١	أتعاب مهنية واستشارية
-	٤٠٠,٠٣٩	خسارة ائتمانية متوقعة
٣٠٤,٥٥٧	٢٥٥,٢٠٧	استهلاك
١٦٣,٩٠٠	٢٤١,٨٠٣	صيانة وإصلاح
-	١٣٣,٠٤١	خدمات مشتركة
٥٣٩,٠٣٤	٥٧٦,٨٦٩	أخرى
٤٤,٦٠٦,٦٩٢	٤٩,٨٣٨,٧٩٩	

شركة الخالدي للامدادات
(شركة سعودية مساهمة مقفلة)
إيضاحات حول القوائم المالية الموحدة (تتمة)
للسنة المنتهية في ٣١ ديسمبر ٢٠٢٤

٢٣- تكاليف التمويل

٢٠٢٣	٢٠٢٤	
(بالريالات السعودية)		
١٦,٨٦١,٦٦٥	١٨,٦٧٦,٧٩٤	تكلفة الفائدة على القروض
٢٦٤,٣١٧	٤٩٥,٠٨٩	تكلفة الفائدة على التزامات عقود الإيجار
٣١٤,٣٣٢	٤١٤,٣٤٧	تكلفة الفائدة على التزامات منافع الموظفين
١٧,٤٤٠,٣١٤	١٩,٥٨٦,٢٣٠	

٢٤- إيرادات أخرى، بالصافي

٢٠٢٣	٢٠٢٤	
(بالريالات السعودية)		
٥٤٠,٧١٩	٢,٤٢٠,٢٩١	إيرادات تعويضات
١,٠١٤,٣٠٠	١,٣٠٢,٠٧٤	بيع خردة
١٦,٦٢٧,٨٨٦	٦٠٥,٣٩٠	ربح من بيع ممتلكات ومعدات
		خسارة غير محققة على استثمارات بالقيمة العادلة من خلال الربح أو
(٥٣٨,٨٠٩)	-	الخسارة
٤٨٣,١٦٣	٤٣٣,٥٠٢	أخرى
١٨,١٢٧,٢٥٩	٤,٧٦١,٢٥٧	

٢٥- التقارير القطاعية

يقتصر عمل المجموعة في المملكة العربية السعودية وهي منظمة في وحدة أعمال واحدة استنادًا إلى مصدر إيراداتها الوحيد، والمتمثل في خدمات النقل.

٢٦- معاملات وأرصدة مع جهات ذات علاقة

دخلت المجموعة في معاملات مع الجهات ذات العلاقة بناءً على الشروط والأحكام المعتمدة من قبل إدارة الشركة. خلال السنة، تعاملت المجموعة مع الجهات ذات العلاقة التالية:

الاسم	الموقع	العلاقة
شركة الخالدي القابضة	المملكة العربية السعودية	مساهم
شركة الوقود المتكاملة المحدودة للمحروقات	المملكة العربية السعودية	شركة شقيقة
شركة الخليج للسيارات	المملكة العربية السعودية	شركة شقيقة
شركة الحفر السعودية المحدودة	المملكة العربية السعودية	شركة شقيقة
شركة المحترفون العرب للمقاولات العامة	المملكة العربية السعودية	شركة شقيقة
شركة الخالدي العقارية	المملكة العربية السعودية	شركة شقيقة
شركة الخالدي لمواد البناء	المملكة العربية السعودية	شركة شقيقة
شركة صقر السعودية	المملكة العربية السعودية	شركة شقيقة
شركة أداء للخدمات الطبية	المملكة العربية السعودية	شركة شقيقة
شركة بيرتلينج لوجيستكس ذ.م.م.	الإمارات العربية المتحدة	شركة شقيقة
شركة بيرتلينج للخدمات اللوجستية مصر المحدودة	مصر	شركة شقيقة
شركة اف. اف. انتش. بيرتلينج ابردين المحدودة	إسكتلندا	شركة شقيقة
شركة اف. اف. انتش. بيرتلينج السويد	السويد	شركة شقيقة
شركة اف. اف. انتش. بيرتلينج للخدمات اللوجستية للنقل العالمية المحدودة	تركيا	شركة شقيقة
- تركيا		

شركة الخالدي للامدادات
(شركة سعودية مساهمة مقفلة)
إيضاحات حول القوائم المالية الموحدة (تتمة)
للسنة المنتهية في ٣١ ديسمبر ٢٠٢٤

٢٦- معاملات وأرصدة مع جهات ذات علاقة (تتمة)

الاسم	الموقع	العلاقة
شركة بيرتلينغ للخدمات اللوجستية الاسبانية أس. أل. يو.	اسبانيا	شركة شقيقة
شركة اف. اتش. بيرتلينغ للخدمات اللوجستية جي. أم. بي. أتش. - المانيا	المانيا	شركة شقيقة
شركة بيرتلينغ لخدمات البيانات وتكنولوجيا المعلومات جي. أم. بي. أتش	المانيا	شركة شقيقة
شركة بيرتلينغ للخدمات اللوجستية (شنغهاي) المحدودة	الصين	شركة شقيقة
شركة بيرتلينغ للخدمات اللوجستية (بكين) المحدودة	الصين	شركة شقيقة
شركة إف. إتش. بيرتلينغ بي تي إي المحدودة	سينغافور	شركة شقيقة
شركة إف. إتش. بيرتلينغ لوجيستكس إندونيسيا	اندونيسيا	شركة شقيقة
شركة بيرتلينغ اللوجستية، الولايات المتحدة الأمريكية	الولايات المتحدة الأمريكية	شركة شقيقة

فيما يلي المعاملات الهامة والمبالغ التقريبية ذات العلاقة:

٢٠٢٣	٢٠٢٤	
(بالريالات السعودية)		
		(أ) الإيرادات
٣,٤٢٠,٠٠٠	١٤,٢٢٥,٠٠٠	شركة الخليج للسيارات
٥,٨٣٨,٦٨٧	٤,٣٥٧,٦٨٠	شركة الخالدي لمواد البناء
٢,٧٣٢,٨١٢	٣,٢٣٠,٣٧٩	شركة الوقود المتكاملة المحدودة للمحروقات
٥,٦٦٣	١,٧٢٠,٣١١	شركة إف. إتش. بيرتلينغ بي تي إي المحدودة
١٧٠,٤٧٤	٥٣٥,٩٣٢	شركة بيرتلينغ للخدمات اللوجستية الاسبانية أس. أل. يو.
١١١,٣١١	٤٥٦,٢٦٥	شركة الحفر السعودية المحدودة
١٦٩,٦٧٧	٢٦٦,٨٧٨	شركة اف. اتش. بيرتلينغ ابردين المحدودة
٢,٧٠٣	١٠٣,٦٢٤	شركة بيرتلينغ للخدمات اللوجستية مصر المحدودة
١٥٣,٠٣٧	٨٩,٢٧٦	شركة بيرتلينغ لوجيستكس ذ.م.م.
-	٣٢,٢٥٠	شركة اف. اتش. بيرتلينغ للخدمات اللوجستية للنقل العالمية المحدودة - تركيا
٩,٠١٠	٢٢,٣٦٦	شركة بيرتلينغ للخدمات اللوجستية (شنغهاي) المحدودة
-	٦,٨٧٦	شركة بيرتلينغ اللوجستية، الولايات المتحدة الأمريكية
-	٥,٤٠١	شركة الخالدي العقارية
١,٨٢٢	٢,١٤٥	شركة اف. اتش. بيرتلينغ للخدمات اللوجستية جي. أم. بي. أتش. - المانيا
٣,٥٠٠	-	شركة الخالدي العقارية
		(ب) مشتريات بضائع وخدمات
(٢٢,٣١٦,١٠٤)	(٣٣,٠٠١,٩٦٢)	شركة الوقود المتكاملة المحدودة للمحروقات
(٧٨٩,٢٩٣)	(٢,٧٣٣,٨١٢)	شركة بيرتلينغ للخدمات اللوجستية الاسبانية أس. أل. يو.
(٣٩٠,٨٨٩)	(١,٥٥٦,٨٥٤)	شركة بيرتلينغ للخدمات اللوجستية (شنغهاي) المحدودة
(٣٢٣,١٨٦)	(٣٢٣,١٨٦)	شركة الخالدي العقارية
-	(٢١٤,٢٩٧)	شركة الحفر السعودية المحدودة
(٢٧١,٢٠٢)	(١٩٤,٦٣٣)	شركة اف. اتش. بيرتلينغ للخدمات اللوجستية للنقل العالمية المحدودة - تركيا
(٢٤٥,٤٠٠)	(١٨٠,٠٠٠)	شركة الخليج للسيارات
(٥,٤٧٠)	(١١٤,٥٣٩)	شركة بيرتلينغ اللوجستية ذ.م.م.
-	(١٠٧,٥٩٥)	شركة بيرتلينغ لخدمات البيانات وتكنولوجيا المعلومات جي. أم. بي. أتش
(٩٨٩,٥٤٦)	(٩٧,٧٠٤)	شركة اف. اتش. بيرتلينغ للخدمات اللوجستية جي. أم. بي. أتش. - المانيا
(٣٥,٦١١)	(٦٠,٤٤١)	شركة اف. اتش. بيرتلينغ ابردين المحدودة
-	(٥٣,١٦٥)	شركة إف. إتش. بيرتلينغ بي تي إي المحدودة
(٥٦٣)	(٧,٥٧٤)	شركة بيرتلينغ اللوجستية، الولايات المتحدة الأمريكية
-	(٦,٨٩٦)	شركة إف. إتش. بيرتلينغ لوجيستكس إندونيسيا

شركة الخالدي للاستثمارات
(شركة سعودية مساهمة مقفلة)
إيضاحات حول القوائم المالية الموحدة (تتمة)
للسنة المنتهية في ٣١ ديسمبر ٢٠٢٤

٢٦- معاملات وأرصدة مع جهات ذات علاقة (تتمة)
فيما يلي المعاملات الهامة والمبالغ التقريبية ذات علاقة (تتمة):

٢٠٢٣	٢٠٢٤
(بالريالات السعودية)	
-	١٥,٧٠٢,٥٣٧
(١٠٤,٤٠٥,٩٢٣)	(٢٩,٠٠٧,٠٠١)
-	١٤,٩٣٩,١١٠
-	٩,٨٦٤,٢٩٥
٥,٠١٠,٤٦٤	٥,٤٠٠,٣٢٢
١,١١٠,٨٦٥	٤,٨٠٤,٤٤٩
-	٤,٧٧٩,٠٠٠
٥,٢١٤,٩٩٢	-
-	١٠٧,٨١٩
-	(١,٠٩١,٠٥٣)
٢٢,٩٥٠	-
(١٢,٠٨٨,٠٠٠)	-
(١٧٨,٤٥١)	-
(١٠,٠٠٠)	-
(٥٥,٠٠٠)	-
٥,٧٤٣,٨٩٢	-

(ج) استثمار محول بالقيمة العادلة من خلال الربح أو الخسارة

شركة الخالدي القابضة

(د) توزيعات أرباح

شركة الخالدي القابضة

(هـ) المنح التمويلية

شركة الخليج للسيارات

شركة الخالدي القابضة

شركة الوقود المتكاملة المحدودة للمحروقات

شركة الخالدي لمواد البناء

شركة الحفر السعودية المحدودة

شركة الخالدي العقارية

(و) التزامات منافع موظفين محولة

شركة المحترفون العرب للمقاولات العامة

(ز) مخزون محول

شركة المحترفون العرب للمقاولات العامة

(ط) عقارات وممتلكات محولة

شركة الخالدي العقارية

شركة الخالدي القابضة

شركة المحترفون العرب للمقاولات العامة

شركة الوقود المتكاملة المحدودة للمحروقات

شركة الحفر السعودية المحدودة

(ي) استبعاد الاعتراف بحق الاستخدام

شركة الخالدي القابضة

شركة الخالدي للامدادات
(شركة سعودية مساهمة مقفلة)
إيضاحات حول القوائم المالية الموحدة (تتمة)
للسنة المنتهية في ٣١ ديسمبر ٢٠٢٤

٢٦- معاملات وأرصدة مع جهات ذات علاقة (تتمة)

يتكون المطلوب من جهات ذات علاقة مما يلي:

٢٠٢٣	٢٠٢٤	
(بالريالات السعودية)		
١٩,٨٠٤,٥٧٥	٤٠,٣٧١,٤٨٠	شركة الخالدي العقارية
-	١٦,٩٠٤,٥٩٩	شركة الخالدي القابضة
٨٣٩,٩٥٨	١٦,٦٩١,٥١٨	شركة الخليج للسيارات
١١,٢٨٣,١١٠	١٥,٧٦٩,٠٥٧	شركة الوقود المتكاملة المحدودة للمحروقات
١٦,٥٦١,٢٢٧	١٥,٥٢٠,٥٨١	شركة المحترفون العرب للمقاولات العامة
١١,٠٢٤,٠٩٠	١٣,٥٩٧,٠٠٢	شركة الخالدي لمواد البناء
٨,٠٥٤,٤٨٩	١٣,٢٩٨,٨٦١	شركة الحفر السعودية
٩,٣٧٥	٥١٥,٢٨٣	شركة اف. اتش. بيرتلينج بي. تي. إي. المحدودة
١٣٢,٨٦١	٢٠١,٢٤٢	شركة بيرتلينج اللوجستية ذ.م.م.
٢,٧٠٣	١٠٦,٣٢٧	شركة بيرتلينج للخدمات اللوجستية مصر المحدودة
١,١٠٩	١٠٢,٢٩١	شركة اف. اتش. بيرتلينج ابردين المحدودة
٦٧,٧١٣,٤٩٧	١٣٣,٠٧٨,٢٤١	

يتكون المطلوب إلى جهات ذات علاقة مما يلي:

٢٠٢٣	٢٠٢٤	
(بالريالات السعودية)		
١,٠٩٤,٣٠٤	٩٠٧,٧٦٤	شركة اف. اتش. بيرتلينج للخدمات اللوجستية جي. أم. بي. أتش. - ألمانيا
٢٦٠,١٢٣	٨٥٤,٥١١	شركة بيرتلينج للخدمات اللوجستية الاسبانية أس. أل. يو.
٢٧٢,٠٥٢	٣٧٥,٤٥٤	شركة بيرتلينج للخدمات اللوجستية (شنغهاي) المحدودة
٢٧١,٢٠٢	٢٠٨,٤١١	شركة اف. اتش. بيرتلينج للخدمات اللوجستية للنقل العالمية المحدودة - تركيا
-	١٠٧,٥٩٥	شركة بيرتلينج لخدمات البيانات وتكنولوجيا المعلومات جي. أم. بي. أتش
١٢٩,٣٨٣	٥٩,٨٠٠	شركة صقر السعودية
-	٤٧,٧٦٤	شركة اف. اتش. بيرتلينج السويد
٥٦٣	٢٠,٨٦٢	شركة بيرتلينج للخدمات اللوجستية الولايات المتحدة الأمريكية
١٣,٣٧٤	١٣,٣٧٤	شركة أداء للخدمات الطبية
-	٦,٨٩٦	شركة إف.إتش. بيرتلينج لوجيستكس إندونيسيا
٥,٢١٣	٥,٢١٣	شركة بيرتلينج للخدمات اللوجستية (بكين) المحدودة
٦٨,٥١٠	-	شركة الخالدي القابضة
٢,١١٤,٧٢٤	٢,٦٠٧,٦٤٤	

إن الأرصدة المستحقة لجهة ذات علاقة في نهاية السنة من تاريخ إعداد التقارير لا تخضع لأية فائدة وليس لها جدول محدد للسداد. وعلى الرغم مما سبق، فقد قدمت شركة الخالدي القابضة، المساهم النهائي، ضمانًا بالسداد الكامل لهذه الذمم المدينة من الأطراف ذات العلاقة. وبظل هذا الضمان ساريًا حتى يتم سداد جميع الأرصدة المستحقة بالكامل. وقد قامت الإدارة بتقييم قابلية تحصيل هذه الذمم المدينة، مع الأخذ في الاعتبار الضمان المقدم، وخلصت إلى أنه لا يوجد مبرر لتسجيل أي خسائر ائتمانية متوقعة كما في تاريخ التقرير، وذلك وفقًا للمعيار الدولي للتقارير المالية رقم ٩.

٢٦-معاملات وأرصدة مع جهات ذات علاقة (تتمة)

تعويضات موظفي الإدارة الرئيسيين
إجمالي المبلغ المحسوب كمكافآت في هذه القوائم المالية الموحدة، يشمل جميع المنافع المقدمة لمجلس الإدارة والرئيس التنفيذي والمدير المالي ومدير العمليات، هو كما يلي:

٢٠٢٣	٢٠٢٤	
(بالريالات السعودية)		
٣,٥٦٧,٨٦٢	٤,١٠٣,٦٦٣	منافع موظفين قصيرة الأجل
٣٥٥,٥٣١	٣٣٢,٦٣٨	منافع نهاية الخدمة للموظفين
٣,٩٢٣,٣٩٣	٤,٤٣٦,٣٠١	مجموع تعويضات موظفي الإدارة الرئيسيين

٢٧-ارتباطات والتزامات محتملة

ضمانات:

أصدرت البنوك المحلية اعتمادات مستندية وخطابات ضمان بالنيابة عن المجموعة كما في ٣١ ديسمبر والصادرة في سياق الأعمال الاعتيادية للمجموعة وهي كما يلي:

٢٠٢٣	٢٠٢٤	
(بالريالات السعودية)		
١٧,٤٩٩,٤٨٨	٤,٦٧٩,١١٠	اعتمادات مستندية
٧٠,١٣٧,٥١٥	٦٤,٤٢٩,٨٩٠	خطابات ضمان

أصدرت البنوك المحلية خطابات اعتمادات مستندية وخطابات ضمان بالنيابة عن الشركات الشقيقة تحت اسم المجموعة كما في ٣١ ديسمبر ٢٠٢٤ بمبلغ ٦١,١١٩,٨٤٢ ريال سعودي (٢٠٢٣: ٦٠,٠٥١,٣٥٠ ريال سعودي).

٢٨-ربحية السهم

تم احتساب ربحية السهم الأساسية والمخفضة استنادًا إلى الربح المنسوب إلى المساهمين العاديين ومتوسط عدد الأسهم العادية القائمة المرجح.

٢٠٢٣	٢٠٢٤	
(بالريالات السعودية)		
٣.٨٨	٣.٧٦	ربحية السهم العائدة إلى المساهمين العاديين
٥٨,١٢٩,٢٨١	٥٦,٤٧٢,٣٦٨	الربح للفترة
١٥,٠٠٠,٠٠٠	١٥,٠٠٠,٠٠٠	المتوسط المرجح لعدد الأسهم

٢٩-القيم العادلة وإدارة مخاطر الأدوات المالية

٢٩-١ قياس القيمة العادلة للأدوات المالية

ليس لدى المجموعة أصول والتزامات مالية يتم قياسها بالقيمة العادلة، باستثناء الاستثمار بالقيمة العادلة من خلال الربح أو الخسارة المصنف في المستوى الثالث من التسلسل الهرمي للقيمة العادلة.

٢٩-٢ إدارة مخاطر الأدوات المالية

أنشطة المجموعة تعرضها لمخاطر مالية متعددة مثل مخاطر ائتمان، مخاطر سيولة، مخاطر سعر السوق.

٢٩- القيم العادلة وإدارة مخاطر الأدوات المالية (تتمة)

٢-٢٩ إدارة مخاطر الأدوات المالية (تتمة)

مخاطر الائتمان:

تتمثل مخاطر الائتمان في عدم قدرة أحد أطراف الأدوات المالية على الوفاء بالتزاماته مما يؤدي إلى تكبد الطرف الآخر لخسارة مالية. تتعرض المجموعة لمخاطر الائتمان على نقد وما في حكمه وذمم مدينة كما يلي:

٢٠٢٣	٢٠٢٤	
(بالريالات السعودية)		
١٦,٣٨٢,٧٢٤	١٤,٤٠١,٠٩٢	نقد لدى البنوك
٧١,٣١٠,٠٩١	٨٦,٥٨٣,١١٥	ذمم مدينة
٤,٣٩٣,٢١١	٤,٥١٩,٨٣٥	ذمم موظفين
٣٠,٠٤١,٤٥٠	٢,٧٤٠,٤٥٠	أصول محتفظ بها بغرض البيع مستحقة
٦٧,٧١٣,٤٩٧	١٣٣,٠٧٨,٢٤١	مطلوب من جهات ذات علاقة
١٨٩,٨٤٠,٩٧٣	٢٤١,٣٢٢,٧٣٣	

تمثل القيمة الدفترية للأصول المالية الحد الأقصى للتعرض لمخاطر الائتمان. تقوم المجموعة بإدارة مخاطر الائتمان فيما يتعلق بالذمم المدينة من خلال وضع حدود ائتمانية لكل عميل ومراقبة الأرصدة القائمة بشكل مستمر. يتم مراقبة الأرصدة المدينة بحيث لا تتكبد المجموعة ديون معدومة جوهرية. يتم الاحتفاظ بالأرصدة البنكية لدى بنوك ذات تصنيفات ائتمانية جيدة. يتكون مطلوب من جهات ذات علاقة من شركات وفروع يمتلكها نفس المساهم مالك المجموعة. حددت المجموعة ان الأرصدة مع جهات ذات علاقة قابلة للتحويل والاسترداد بالكامل وان المركز المالي للجهات ذات العلاقة جيد.

مخاطر السيولة:

مخاطر السيولة هي مخاطر أن تواجه المنشأة صعوبة في تحصيل الأموال للوفاء بالتزامات المتعلقة بالأدوات المالية. قد تنتج مخاطر السيولة عن عدم القدرة على بيع أصل مالي بسرعة بمبلغ يقارب قيمته العادلة. تتم إدارة مخاطر السيولة عن طريق المراقبة على أساس منظم والتأكد من توفر أموال كافية للوفاء بالتزامات المستقبلية للشركة. فيما يلي الاستحقاقات التعاقدية في نهاية فترة التقرير للتزامات المالية.

٣١ ديسمبر ٢٠٢٤				
أكثر من خمس سنوات	من سنة إلى خمس سنوات	أقل من سنة	القيمة الدفترية	
(بالريالات السعودية)				
				التزامات مالية
-	-	٥١,٧٤٥,٩٦١	٥١,٧٤٥,٩٦١	ذمم دائنة وذمم دائنة أخرى
-	-	١٣٩,٠٠٨,٢١٣	١٣٩,٠٠٨,٢١٣	قروض
-	٨١,٨٦٢,٦٣٥	٥٠,٢٨٤,٧٦٣	١٣٢,١٤٧,٣٩٨	قروض طويلة الأجل
-	-	٢,٦٠٧,٦٤٤	٢,٦٠٧,٦٤٤	مطلوب إلى جهات ذات علاقة
٢١٤,٤٢٣	٥,٥٩٤,٦٩٠	٧٢٧,٠٩٤	٦,٥٣٦,٢٠٧	التزامات عقود الإيجار
٢١٤,٤٢٣	٨٧,٤٥٧,٣٢٥	٢٤٤,٣٧٣,٦٧٥	٣٣٢,٠٤٥,٤٢٣	

٢٩- القيم العادلة وإدارة مخاطر الأدوات المالية (تتمة)
٢-٢٩ إدارة مخاطر الأدوات المالية (تتمة)
مخاطر السيولة: (تتمة)

٣١ ديسمبر ٢٠٢٣				
القيمة الدفترية	أقل من سنة	من سنة إلى	أكثر من خمس سنوات	
(بالريالات السعودية)				
التزامات مالية				
ذمم دائنة وذمم دائنة أخرى	٥٦,٥٧٠,٦٥٠	-	-	-
قروض	١٠٨,٩٨٣,٨٥٢	-	-	-
قروض طويلة الأجل	١٥٧,٦٨٧,٠٠٧	٧٥,٢٩٩,٩٨٥	٨٢,٣٨٧,٠٢٢	-
مطلوب إلى جهات ذات علاقة	٢,١١٤,٧٢٤	-	-	-
التزامات عقود الإيجار	٧,٣١٣,٠٤٥	٧٧٧,٨٢١	٣,٣٣٩,٧٥٢	٣,١٩٥,٤٧٢
	٣٣٢,٦٦٩,٢٧٨	٢٤٣,٧٤٧,٠٣٢	٨٥,٧٢٦,٧٧٤	٣,١٩٥,٤٧٢

مخاطر سعر السوق:

مخاطر سعر السوق هي مخاطر تقلب قيمة الأدوات المالية نتيجة للتغيرات في أسعار السوق، مثل أسعار صرف العملات الأجنبية وأسعار الفائدة، مما يؤثر على ربح المجموعة أو قيمة أصولها المالية. إن الهدف من إدارة مخاطر السوق هو إدارة وإبقاء التعرض لمخاطر السوق ضمن حدود مقبولة، مع تحسين العائد.

مخاطر العملات:

إن مخاطر العملة هي مخاطر تقلب قيمة الأدوات المالية نتيجة للتغيرات في أسعار صرف العملات الأجنبية. تنشأ مخاطر العملات عندما تكون المعاملات التجارية المستقبلية والأصول والالتزامات المعترف بها مقومة بعملة مختلفة عن عملة المجموعة الوظيفية. إن تعرض المجموعة لمخاطر العملات الأجنبية يقتصر بالدرجة الأولى على المعاملات بالدولار الأمريكي وتعتقد إدارة المجموعة أن تعرضها لمخاطر العملات المرتبطة بالدولار الأمريكي محدودة لأن سعر صرف الريال السعودي مرتبط بالدولار الأمريكي. يتم مراقبة التذبذب في أسعار الصرف مقابل العملات الأخرى بشكل مستمر.

مخاطر معدل الفائدة:

تراقب الإدارة التغيرات في أسعار الفائدة وتدير تأثيرها على القوائم المالية الموحدة وفقاً لذلك. بالنسبة للقروض ذات سعر الفائدة المتغير، أي تغيير معقول في أسعار الفائدة بمقدار ١٠٠ نقطة أساس في تاريخ إعداد التقرير قد يؤدي إلى زيادة أو نقصان في قائمة الربح أو الخسارة الموحدة بالمبالغ المبينة أدناه. ويُفترض في هذا التحليل ثبات جميع المتغيرات الأخرى.

زيادة/نقص في نقاط أساس سعر العمولة	التأثير على الدخل للسنة	
١٠٠+	٢,٧١١,٥٥٦	٣١ ديسمبر ٢٠٢٤
١٠٠-	(٢,٧١١,٥٥٦)	
١٠٠+	٢,٦٦٦,٧٠٩	٣١ ديسمبر ٢٠٢٣
١٠٠-	(٢,٦٦٦,٧٠٩)	

٣٠- تطبيق المعايير الدولية للتقارير المالية الجديدة والمعدلة

٣-١ تم تطبيق المعايير الدولية للتقرير المالي الجديدة

- تم تطبيق المعايير الدولية للتقرير المالي الجديدة والمعدلة التالية، والتي أصبحت سارية المفعول للفترة السنوية التي تبدأ في أو بعد ١ يناير ٢٠٢٤، في هذه القوائم المالية. ليس لها أي تأثير جوهري على القوائم المالية الموحدة.
- تعديلات على المعيار الدولي للتقرير المالي ١٦ - عقود الإيجار فيما يتعلق بمعالجة معاملات البيع وإعادة التأجير. تتطلب هذه التعديلات أن توضح معاملات البيع وإعادة التأجير طريقة قيام المنشأة بالمحاسبة عن البيع وإعادة التأجير لاحقاً لتاريخ المعاملة. من المرجح أن تتأثر مدفوعات الإيجار التي لا تعتمد على مؤشر أو معدل عندما تكون بعض أو كل مدفوعات الإيجار متغيرة.
 - تعديلات على معيار المحاسبة الدولي ١ - الالتزامات غير المتداولة مع تعهدات وتعديلات تصنيف الالتزامات كمتداولة أو غير متداولة. توضح هذه التعديلات كيف يجب أن تتوافق الشروط مع اثني عشر شهر بعد فترة التقرير المالي تؤثر على تصنيف الالتزام. كما تهدف التعديلات إلى تحسين المعلومات التي تقدمها المنشآت فيما يتعلق بالالتزامات الخاضعة لهذه الشروط.
 - تعديلات على معيار المحاسبة الدولي ٧ والمعيار الدولي للتقرير المالي ٧ - ترتيبات تمويل الموردين. تتطلب هذه التعديلات الإفصاحات لتعزيز الشفافية وتأثيراتها على التزامات الكيان وتدقيقاته النقدية وتعرضه لمخاطر السيولة.

٣-٢ المعايير / التعديلات الجديدة الصادرة ولكنها غير سارية المفعول بعد

لم تطبق المجموعة مبكراً المعايير والتعديلات والتفسيرات الجديدة التالية التي تم إصدارها، ولكنها غير سارية المفعول بعد:

المعايير / التعديلات الجديدة على المعايير	الوصف	ساري المفعول للفترة السنوية التي تبدأ في أو بعد	ملخص التعديل
المعيار الدولي للتقرير المالي ١٠ ومعيار المحاسبة الدولي ٢٨	معالجة بيع أو المساهمة في الأصول من المستثمر إلى شركته الزميلة أو المشروع المشترك.	تم تأجيل تاريخ السريان إلى أجل غير مسمى	يحدد التعديل معالجة بيع أو المساهمة في الأصول من المستثمر إلى شركته الزميلة أو المشروع المشترك.
معيار المحاسبة الدولي ٢١	تأثير التغيرات في أسعار صرف العملات الأجنبية.	١ يناير ٢٠٢٥	يحدد التعديل سعر الصرف الذي يجب استخدامه في المعاملات بالعملة المالية عندما تكون قابلية الصرف غير متاحة بشكل مؤقت.
المعيار الدولي للتقرير المالي ٩ والمعيار الدولي للتقرير المالي ٧	الأدوات المالية، الأدوات المالية؛ الإفصاحات.	١ يناير ٢٠٢٦	يوضح التعديل الأمور التي تم تحديدها خلال المراجعة اللاحقة للتنفيذ لمتطلبات التصنيف والقياس وبعض متطلبات الإفصاح.
المعيار الدولي للتقرير المالي ١٩	الشركات التابعة بدون مساءلة عامة.	١ يناير ٢٠٢٧	معياري جديد يوضح الإفصاحات المطلوبة للشركات التابعة التي لا تتعرض لأي مساءلة عامة.
المعيار الدولي للتقرير المالي ١٨	العرض والإفصاحات في القوائم المالية.	١ يناير ٢٠٢٧	معياري جديد يتعلق بالعرض والإفصاح في القوائم المالية، مع التركيز على التحديثات في قائمة الربح أو الخسارة.

تتوقع الإدارة تطبيق هذه المعايير والتفسيرات والتعديلات الجديدة في القوائم المالية الموحدة للشركة لفترة التطبيق الأولي واعتماد هذه المعايير والتفسيرات والتعديلات الجديدة قد لا يكون لها تأثير جوهري على القوائم المالية للشركة في فترة التطبيق الأولي.

٣١- الأحداث اللاحقة

لم تكن هناك أي أحداث لاحقة يجب الإفصاح عنها في القوائم المالية الموحدة.

٣١- تاريخ الاعتماد

تمت الموافقة على إصدار القوائم المالية الموحدة في اجتماع مجلس إدارة المجموعة المنعقد بتاريخ ٣٠ شوال ١٤٤٦ هـ الموافق ٢٨ أبريل ٢٠٢٥.

الفالدي Al - Khaldi



Makkah Al Mukarramah St,
Al Ulaya,
Al Khobar 34445,
Saudi Arabia

+966 (13) 8994455 / 8328024
+966 (13) 8951765
info@al-khaldi.com.sa
al-khaldi.com.sa